Correio da Manhã

Fundador — EDMUNDO BITTENCOURT

DIRECTOR M. PAULO FILHO | ANNO XXVIII — N. 10.530 | RIO DE JANEIRO, QUARTA-FEIRA, 1 DE MAIO DE 1929 | Gerente — V. A. DUARTE FELIX | LARGO DA CARIOCA, 13

UM GRANDE ROMANCISTA BRASILEIRO

Commemora-se hoje o centenario do nascimento de José de Alencar

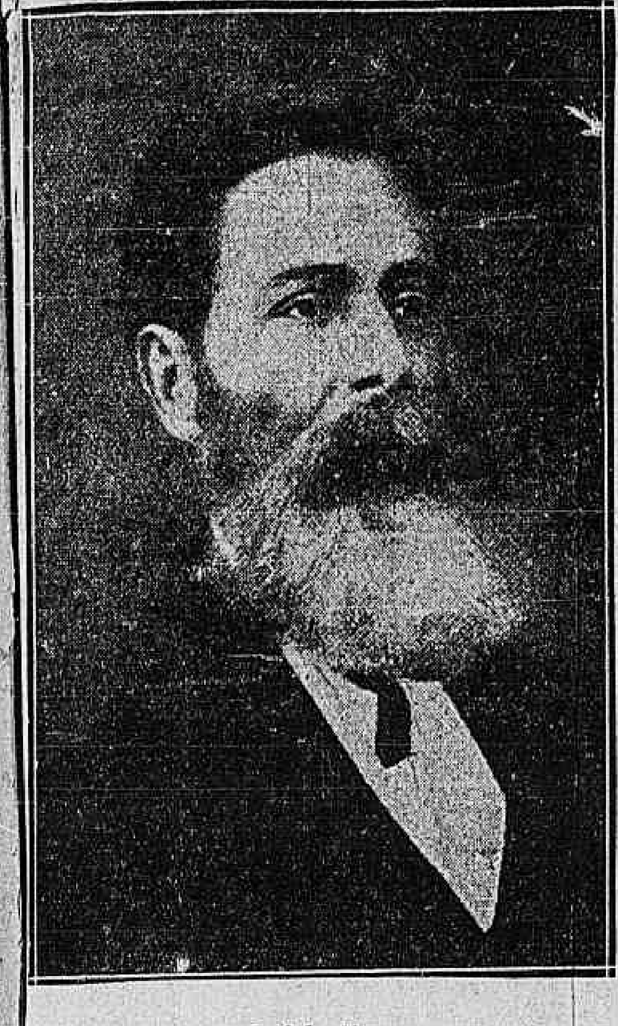

José de Alencar

A nação brasileira commemora hoje o centenario do nascimento de José de Alencar. Em outra lingua, franceza ou ingleza, escrevesse elle os seus maravilhosos romances as suas obras que o patrimonio da intelligencia nacional recolheu como preciosidades inestimaveis, a esta hora não seria só o Brasil, mas o mundo inteiro, estudioso e culto, animado do mesmo sopro de idealismo, conhecendo as suas creações de profundo sentimento romantico, com ellas identificando e amando-as cada vez mais, que se estaria preparando para honral-as em meio de expansivas e eloquentes demonstrações de applausos e enthusiasmos.

José de Alencar foi um escriptor universalista. A poesia, a novella, o theatro, a critica, o direito, a sociologia, a eloquencia, o jornal, tudo, tudo mereceu do seu engenho admiravel os melhores e os mais solidos cuidados. Artista e pensador, só não venceu intellectualmente onde não quiz vencer. O Romantismo, que triumphou, em França, com a notificação de guerra, no apparecimento do *Cromwell* e com a primeira batalha ganha, depois, no rebate do *Hernani*, não teve, entre nós, representante mais autorizado. Além disso, Alencar, que foi politico, parlamentar e homem de Estado, apezar das suas desillusões, dos seus desgostos, dos seus dissabores, não perdeu nunca o segredo, o encanto da sua Arte, o que o tornou, no scenario desegual e ingrato em que se agitou — a melhor parte da sua existencia — um espirito superiormente condado, uma alma de eleito, a quem o destino reservava glorias eternas, definitivamente conquistadas.

Romancista popular, por excellencia, varias gerações se têm commovido e encantado á leitura dos seus livros. Elle pertence a falange de novellistas que a historia do povo jámais esquece. Por isso mesmo, a sua gloria será eterna, como eterna será a sua obra extraordinariamente bella.

A Academia Brasileira ao glorioso romancista

Na grande solennidade com que logo mais, á tarde, em Fortaleza, se inaugurará o monumento a José de Alencar, o nosso collaborador Gustavo Barroso (João do Norte, secretario da Academia Brasileira, em nome desta, pronunciará o seguinte discurso:

Meus senhores,

Que estranho poder teve, de que força colossal dispoz este homem que alli vêdes immobilizado no bronze eterno, chumbado ao granito indestructivel e cravado no coração da nobre terra cearense como um marco milliario da Immortalidade?

Que estranho poder teve, de que força colossal dispoz que, hoje, sob a luz intensa do sol que lhe illuminou o berço humilde ha um seculo, nos congregamos todos para lhe render a maior homenagem que aos mortaes é dada na impermanencia fatal da existencia terrena — a glorificação da estatua; que nos ajuntamos todos aqui, o Estado, a Igreja, as Sciencias, as Letras, a Milicia, a Infancia cheia de promessas e o Povo resignado e heroico, mesmo os que de longe vieram — como eu proprio — trazer-lhe a oblata de sua palavra sincera com o profundo desejo de não deixar crescer alta a herva no caminho sagrado da casa paterna?

Sim, que estranho poder teve, de que força colossal dispoz? Porventura commandou guerreiros? Governou esquadras? Discutiu na penumbra dos bastidores internacionaes graves questões diplomaticas? Administrou imperios? Dominou povos? Atirou nações contra nações?

Não. Nem empunhou o sceptro, nem fez correr o ouro, nem brandiu a espada. Manejou sómente um instrumento mais [illegible] que o escopro e mais subtil que o pincel. Sua penna [illegible] mostrou-nos os mundos paradisiacos do ideal, acordou o bulicio das cidades e poetizou as bellezas das florestas, transportou-nos ao passado da terra e da raça, e creou para o presente e o futuro os seus typos e os symbolos immortaes. Porque as suas idéas subiam directamente do coração e só o que é sentimento tem vigor para se perpetuar. Vêde como, através da historia, as construcções do orgulho, da grandeza, da força e do dinheiro se brecham, tombam, rolam e se esfarinham na poeira dos centenarios, emquanto que a Fé, que é sentimento e unicamente sentimento, assoprada ha millenios por Aquelle que ensinou que ella movia montanhas, permanece de pé, erecta, firme, impassivel, a sorrir da furia devastadora do Tempo.

As licções do monumento

Duas grandes licções encerra este bronze para as nossas almas cearenses. A primeira é a da Intelligencia. A segunda é a da Vontade. Numa, o menino que nasceu na velha e querida, pobre e pacata Mecejana, mostra-nos que o talento alliado ao trabalho, a despeito de tudo — do silencio dos invejosos e da calumnia dos despeitados, da má vontade dos incultos e da injustiça dos poderosos — leva segura e fatalmente á gloria. Desmente, assim, o conceito pessimista do proprio José de Alencar: de que a gloria é um *fogo de palha*. Já lá se vão cem annos que elle abriu os olhos á luz e esse fogo não se apagou, pelo contrario continúa a arder cada vez mais vivo.

Permitti que vos conte, rapidamente, uma historia medieval. Na lenda celtica da maravilhosa viagem de S. Brandão em busca do paraiso, ha este episodio symbolico: No mosteiro da ilha da Eterna Mocidade, o santo vira sobre o altar cirios cuja chamma nunca se apagava e cuja cêra jámais se derretia.

— Como póde ser isso? perguntou ao abbade. Como póde uma vela queimar e illuminar sem se consumir?

E o velho monge lhe respondeu:

— Nunca lestes que Moysés viu no monte Horeb um sarçal em fogo? Pois bem, a moita não se reduzia a cinzas, porque as suas labaredas eram producto do espirito e não producto da materia.

Assim são as chammas eternas da gloria.

A segunda licção nos demonstra que o Querer é a maior força do mundo. Como se ergueu nesta praça ensolarada a maravilha desta esculptura? Como se reuniu a fortuna necessaria para fazel-a surgir deste chão generoso, mas paupercimo? Foi o prodigio da tenacidade. Foi o milagre do Querer. E as creanças, cujos olhos curiosos se fixam nesta estatua, devem guardar comsigo as minhas palavras e aprender nesses dois ensinamentos [illegible] soffrer [illegible] rias legitimas e a servil-o com a coragem e com a fé dos benemeritos promotores deste monumento.

Autoridade e emoção

Falta-me, sem duvida, autoridade para falar desta sorte áquelles que me rodeiam, sobre tudo as que encerram nas suas almas em flôr as promessas todas do nosso futuro; mas sobra-me a emoção, porque [illegible] dourado sol do Ceará [illegible] mim, a matriz do Patrocinio, o campanario de minhas melhores recordações infantis. Ali, naquella esquina, era o meu collegio e aqui, sob estas arvores, era o meu recreio. Ali, aprendi as primicias das sciencias, das artes, das letras e da moral. Aqui, brinquei descuidoso e bulhento com os amigos e companheiros de infancia que vivem dentro do meu coração, embora o vento do destino os tenha espalhado para todos os lados ou a foice da morte os tenha segado na sua colheita fatal.

Falta-me a autoridade, repito, porém me sobra a emoção. E eu sei que todos a devem sentir na humildade de meus olhos e no tremor de minha voz.

A figura excepcional de Alencar

Senhores,

Eu nunca esperei que os fados me reservassem a honra deste momento. Nunca pensei que, representando, como secretario geral da Academia Brasileira, a mais alta e mais prestigiosa corporação literaria do paiz, me fosse dado falar-vos no dia do centenario de José de Alencar e na terra que nos viu nascer.

Todavia a occasião não me parece propria para um estudo profundo, concatenado e sério da figura e da obra do grande escriptor. Meu espirito tem de planar ligeiro sobre os factos e de resumil-os rapidamente em si, afim de vos offerecer um singelo perfil daquelle que glorificamos. Como fazer-vos, neste logar de sua obra, o eschema analytico de Hennequin ou a discriminação dos factores da influencia com Sainte Beuve? Como estudal-o dentro dos processos criticos de Taine, de Faguet ou de Brunetière? Como ir buscar tudo quanto delle disseram Taunay e Araripe Junior, Verissimo e Sylvio Romero?

Escreveu Remy de Gourmont que alguns homens recebem o dom particular de serem distinctos dos outros e exigem do observador uma attenção especial, porque, emquanto os demais se classificam pela semelhança, elles se determinam pela excepcionalidade. São os individuos que elle mesmo denomina differentes. José de Alencar era um delles. E, quando seus biographos me contam que tinha orgulho, sorrio pensando que isso lhe vinha do sentimento intimo e profundo dessa differença.

Espirito de luz, caracter inquebrantavel, o franzino cearense que a mordacidade de Zacharias de Góes e Vasconcellos, rebatido por elle com vantagem na tribuna, alcunhára *o fanadinho*, foi, no dominio das letras entre nós, aquelle que dedicou á patria, o mais acendrado culto pantheista e cujas tendencias artisticas, a despeito da continua exaltação das verdades basicas pela imaginação, para augmentar os effeitos e alevantar o espirito, tiveram mais vibrante sinceridade. Tudo nelle é profundamente sentido, e fugiu pelo culto das sonoridades e da fórma daquelle feio peccado do máo estylo de que nos fala Santo Hilario de Poitiers. O seu nativismo prolonga, mas augmentando-a, a corrente emanada de Gonçalves Dias e de Gonçalves de Magalhães. Nelle, a imaginação veste com demasiado viço de trepadeiras floridas o tronco rugoso da verdade. Cobre-o quasi sempre totalmente. Que importa assim seja, se na sombria humidade das jytiranas e dos cipoaes em flôr a verdade existe? Na sua arte, realiza, dentro das feições do romantismo, o principio platonico do esplendor do verdadeiro. Sua imaginação extraordinaria levou-o ao exaggero do maior esplendor. E o seu estylo é como uma festa!

Verdade e imaginação

Victor Hugo affirmou que Corneille realizára a grandeza, Molière a verdade e Shakespeare fôra maior do que ambos por ter alliado o verdadeiro ao grande. José de Alencar, em orbita differente, ampliou o processo shakespeareano e levou a verdade até os maiores exaggeros da imaginação. Alimpae-a dos festões ornamentaes e a encontrareis onde menos a esperaveis, sustentando tudo. Esse é um dos segredos da immortalidade de sua obra.

Desde que estreou até hoje, a critica miuda, desprezando a grandeza dos aspectos, a magnitude das bellezas e a amplitude dos symbolos, divertiu-se em apregoar as impossibilidades e os erros dos seus romances. Elle **ignorava**, diz um, a topographia do Ceará, pois faz Iracema banhar-se na Porangaba, pescar no Mucuripe e almoçar na Pacatuba, como se entre esses logares medeassem kilometros e não leguas. Fazia, accrescenta outro os indios discursarem como os de Gonçalves Dias e de Chateaubriand, pensarem e agirem como civilizados. Pintou Pery, excima um terceiro, amarrando uma onça sósinho!...

Trabalho inutil o dos criticos! Que têm a ver essas minudencias com o plano geral da obra, o seu fundo e a ourivesaria da sua linguagem? Serão acaso os romances absolutamente naturalistas de Zola mais bellos e mais eternos do que a fantasia extravagante e esplendente, exaggerada e maravilhosa duma cathedral gothica? Em que prejudicam essas ninharias as figuras sympathicas e eminentemente brasileiras de Pery, de Iracema, do sertanejo e do gaucho? Quem tem tido, na nossa patria, vida mais intensa — esses indios falsos ou esses criticos subtis? Teve algum dia, além de Fenimore Cooper, o forçado abraço de conquistadores e conquistados á face das Americas que amanheciam, os mysterios das mattas virgens, a alma das praias brancas, a esmeralda liquida do mar, cantor mais sublime?

A téla, o bronze, o marmore, a rima, a musica e o canto, todas as outras artes se reuniram para glorificar e para perpetuar os heróes e as heroinas do escriptor cearense. E a nossa amada terra é e será sempre a Terra de Iracema, a Terra da Jandaia, quer os criticos miudos queiram ou não queiram que ella cante ou não cante nas frondes da carnaúba.

A's vezes a verdade vive sómente pela imaginação que a alimenta.

Rapido perfil do escriptor

Essa verdade profunda, sobretudo na emoção, doidamente enflorada de relêvos, vinha de sua infancia no perfume inesquecivel do nosso querido sólo. Arthur Motta escreveu a seu respeito: "Recebeu a influencia das primeiras observações na quadra em que as imagens ficam estereotypadas no cerebro, e hauriu a tradição ministrada pelos seus ascendentes nascidos no mesmo meio."

O calor do Ceará não se apaga jamais na alma de seus filhos, apezar das distancias no espaço e no tempo. E' um lume vivo que todos conservamos como a lampada que se avista sempre accesa ante o sacrario, na sombra duma capella recuada. Os sussurros do despeito accusaram-no, como têm accusado a outros, de ter deixado extinguir-se a chamma sagrada. Não foi verdade. Não é verdade. Não existe dentro do cearense coisa maior do que o amor do Ceará! José de Alencar era tão profundamente patriota que exclamou: "A literatura nacional outra coisa não é do que a alma da patria."

Romancista nato, abraçou nas suas concepções, em que a influencia dos autores estrangeiros entra como um simples condimento e na sua lingua, que desejava independente de Portugal como o proprio Brasil, a historia, o regionalismo, o indianismo, o campo e a cidade, os vicios e os sentimentos. Comediographo e dramaturgo, levou á scena as emoções e os costumes. Poeta, fez a condoreira apologia de seu paiz, prophetizando-lhe a grandeza e acreditando nelle "como cria em Deus! Jornalista, burilou a chronica leve, borboleteou no folhetim gracioso e teceu a ironia com a doutrina e a logica nos artigos de polemica. Politico, combateu "sem tréguas o dominio da immoralidade" e mostrou ao Imperio, em pleno apogeu, os mesmos vicios e os mesmos erros que hoje julgamos privilegio da Republica. Jurisconsulto e constitucionalista, terçou as armas da hermeneutica e ventilou as questões de fundo e de fórma. Orador, emfim, combateu da tribuna, com vantagem, os Cotegipes e os Zacharias. E notae como a posteridade ama mais os homens de letras do que quaesquer outros, embora os seus contemporaneos não lhes concedam a estima que merecem: ainda se não ergueram e talvez jamais se ergam no Brasil estatuas aos seus adversarios politicos.

As duas obras primas

Por tudo, em tudo e de tudo se sente em José de Alencar aquella differença accentuada na pagina de Remy de Gourmont. Porém, como os brilhantes possuem facetas maiores, no conjunto de sua obra se distinguem dois livros, cuja gloria sómente poderá morrer no dia em que não haja mais o Brasil e se extinga o derradeiro homem que fale a nossa lingua. Um é profundamente brasileiro e o outro profundamente cearense. Assim, a personalidade do prosador se projecta sobre o torrão natal e sobre a grande patria. Completa-se no seu idealismo das origens nacionaes, de modo que se póde abstrair tudo quanto fez e só *O Guarany* e *Iracema* bastarão para que o seu nome viva pelos seculos. No pedestal deste monumento, para caracterizal-o, não se careceu de gravar outros baixos relevos.

No primeiro livro, é o Brasil das bandeiras e das aventuras, das paixões primitivas e das lutas epicas com o indio, a féra, a floresta palpitando cheios de vida e as tramas do amor preparando as mestiçagens do amanhã. Cantam os passaros multicores, zunem as settas hervadas, e pelo mosqueado da onça alcatifa o fundo das [illegible] e o rumor das cascatas crystallinas quebra o silencio das abruptas serranias que se perfilam, solennes como os canudos dum orgão cyclopico, no amplo e liso azul do firmamento.

No segundo livro, é o Ceará que acorda sorrindo entre as lagôas tranquillas e as dunas de prata, entre os carnaubaes gementes e as montanhas verdes, entre os carrascaes agrestes e os vastos sertões batidos de sol. Tabajaras e portuguezes encontram-se e combatem ou amam. As graúnas cantam nas frondes e as aguas mansas reflectem a porcellana do céo. O vôo branco das garças perde-se na amplidão como as velas de jangadas celestes. E sobre os cinco páos da embarcação symbolica do nosso denôdo e da liberdade dos escravos o primeiro cearense emigra do berço qual se fôra o pioneiro do destino tragico e infeliz da raça mais audaz e caracteristica do Brasil.

A nossa patria amanhece para a vida, assim, entre o vulto altivo e heroico de Pery, e a imagem doce e resignada de Iracema.

Alencar e Machado de Assis

Senhores,

Quando se inaugurou a estatua de José de Alencar no Rio de Janeiro, foi orador em nome da Academia Brasileira o grande Machado de Assis, seu presidente, que perorou com estas palavras: "A philosophia do livro (referia-se a *Iracema*) não podia ser outra, mas a posteridade é aquella jandaia que não deixa o coqueiro e que, ao contrario da que emmudeceu na novella, repete e repetirá o nome da linda tabajára e do seu immortal cantor. Nem tudo passa sobre a terra."

A glorificação definitiva de José de Alencar não foi, porém, essa que se realizou ha muitos annos no Rio de Janeiro, onde elle obteve os seus triumphos e fez a sua carreira. A glorificação definitiva da posteridade que lhe repete o nome é esta — na sua terra e na sua gente. O que fazemos todos aqui em redor deste bronze não é só a commemoração do nascimento dum escriptor celebre, mas a glorificação do espirito que elle representou e esse espirito foi o da propria terra cujo sol lhe aqueceu a imaginação e cujas paisagens jamais se apagaram da sua memoria. Alencar não é mais uma personalidade. Subiu mais alto. E', como Iracema, sua creação, um symbolo do Ceará.

Bemdito seja, senhores, o artista que attingiu a esse apogeu e tres vezes bemdita a terra sagrada que o viu nascer!

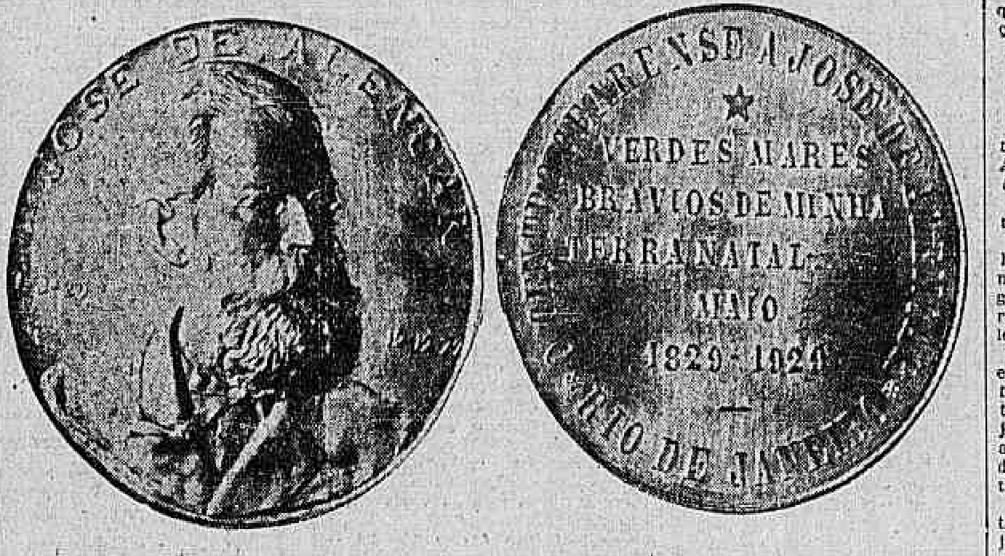

A medalha commemorativa a José de Alencar, mandada cunhar pelo Centro Cearense. A medalha é da autoria do esculptor Girardet e foi cunhada na Casa da Moeda.

A velha casa rustica, em Mecejana, no Ceará, onde, ha cem annos, na data de hoje, nasceu o glorioso romancista brasileiro.

Alencar e Pedro II

No mesmo dia em que José de Alencar escreveu ao Visconde de Itaborahy, dando a sua demissão de ministro da Justiça, foi procurar o Imperador.

O Visconde de Taunay transcreve o dialogo que então se travou:

— "Alguma novidade? perguntou surpreso o monarcha.

— Simplesmente coisa que me é relativa. Venho apresentar a v. magestade a minha exoneração do cargo que occupo nos conselhos da corôa.

— Por que?

— Desaccordo com alguns collegas, cada vez mais se accentuando... Demais desejo deixar a mais ampla liberdade a V. M. na questão do Ceará.

— Então o sr. quer destraval-a da confiança collectiva que me inspira o gabinete?

— Exactamente.

— Será o mais acertado?

— Muito reflecti e acho que esse passo é da minha dign[illegible]

— Bem, está conforme com o que o senhor expendeu em relação ao poder moderador.

A altivez do grande romancista

E' um notavel documento historico a carta com que José de Alencar se demittiu, em 1870, do Ministerio Itaborahy.

Damos abaixo essa missiva dirigida ao presidente do Conselho:

"O Ministerio a que tenho a honra de pertencer, considerou minha candidatura natural e legitima, por ser eu filho do Ceará e seu representante em duas legislaturas.

Firmada então essa resolução, entendi que não deveria manifestal-a á minha provincia antes de a communicar á Sua Majestade, o Imperador. Dirigi-me ao Paço de São Christovão no dia 31 de maio, vespera da partida no paquete do Norte.

Não pedi venia a Sua Majestade, o Imperador, pois não a julgo necessaria, para exercer meu direito de cidadão. Tive a honra de declarar ao mesmo Augusto Senhor que, resolvendo apresentar-me candidato, era de meu dever communicar-lhe esse facto, que podia, em seu alto criterio, alterar a minha posição em relação á Corôa.

Sua Majestade o Imperador dignou-se responder-me que elle apreciaria mais de minha parte a abnegação: que esta, porém, não era um dever e sim um mero alvitre pessoal.

Tomei a liberdade de observar a Sua Majestade o Imperador, que eram frequentes os exemplos de ministros candidatos a senatorias: comtudo, julgando agora a Corôa existir certa incompatibilidade moral entre essa candidatura e a posição de ministro, eu deixava o governo afim de pleitear a eleição como particular.

Sua Majestade, não acceitou essa solução, de que v. ex. já tinha conhecimento prévio: e limitou-se a responder que nenhum dever me inhibia de ser candidato, accrescentando que em meu caso não se apresentaria.

Permaneci, portanto, no Ministerio e na minha resolução. Embora acate muito a opinião de Sua Majestade o Imperador, entendo que sua alta posição o inhibe de bem apreciar certas questões.

Occorreram, porém, a respeito da presidencia do Ceará, circumstancias de dignidades civicas, que v. ex. não ignora. O Imperador recusou para aquelle cargo o dr. Leandro Bezerra Monteiro, primeiramente lembrado. Recusou, depois, a nomeação do dr. Henrique Pereira de Lucena para o logar de 1º vice-presidente. Finalmente, recusou hontem a nomeação do desembargador Freitas Henriques, apresentado nestes ultimos dias para o cargo de presidente pelo ex. sr. ministro do Imperio.

A persistencia de Sua Majestade neste ponto revela um sentimento de desconfiança, gerado por minha presença no Ministerio. Entende a Corôa que minha candidatura, póde influir sobre a pureza da eleição do Ceará, e exige garantia na pessoa de certo e determinado presidente.

E' pois, de meu dever, de minha dignidade retirar-me do Gabinete em que sou um obstaculo, deixando assim o animo imperial inteiramente tranquillo.

Se, na noite de 31 de maio, no Paço de São Christovão, Sua Majestade, o Imperador se houvesse dignado acceitar essa resolução que eu lhe propuz de um modo formal, a questão estaria desde muito terminada.

Comprehendo não só a nobreza, como utilidade da obrigação, sobretudo nas épocas difficeis, os cidadãos elevados ás primeiras posições, devem dar exemplos de dedicação e desinteresse.

Mas a abnegação, em meu conceito, não é a simples recusa de uma posição, só pelo prazer frivolo de a recusar; se assim fosse, eu não faria parte do Gabinete de 10 de julho. Tambem não é abnegação a renuncia de um direito, pelo receio de incorrer em um alto desagrado.

A abnegação em politica entendo eu que é o sacrificio do interesse privado ao bem publico. Não descobrindo em que minha candidatura, depende do voto popular e da escolha da Corôa, que a póde arredar, seja perniciosa ao paiz, não devo, por mera ostentação repudiar uma posição a que aspira todo o homem politico no Brasil.

Para mim, abnegação era retirar-me do Ministerio e pleitear a eleição, como particular. Essa não foi acceita; offereço melhor, não só deixo o Governo, como prejudico uma aspiração legitima. Creio que bem correspondo aos sentimentos da Corôa.

Rogo que v. ex. se digne solicitar de Sua Majestade o Imperador a designação de meu successor, podendo v. ex. se julgar conveniente, levar esta carta ao conhecimento do mesmo Augusto Senhor.

Com a maior estima e consideração — De v. ex. amigo muito respeitoso e creado — *José Martiniano de Alencar*."

José de Alencar, ministro

José de Alencar deixou em 1870 ruidosamente, a pasta da Justiça, depois de um attricto pessoal, com o Imperador, por causa da eleição senatorial cearense a que elle ia concorrer.

Antes do incidente, entretanto, d. Pedro II e Alencar mantinham uma grande cordealidade. O Imperador tratava-o com tamanha deferencia que isso chegava a enciumar os seus collegas de gabinete.

E' uma coisa que nunca se apurou ao certo porque razão D. Pedro II se oppoz á sua candidatura para o Senado. O facto é que, ainda annos depois o soberano dizia:

— Tive sempre José de Alencar no alto apreço que de todos mereceu pelos talentos e aptidões: mas lamentando as circumstancias que o tornaram tão hostil a mim não me arrependo da resolução que julguei dever tomar.

José de Alencar e Cotegipe

José de Alencar e o Barão de Cotegipe eram ambos do mesmo Partido. Isso não impediu que, no Ministerio Itaborahy, do qual eram membros, tivessem os dois uma séria divergencia politica.

Cotegipe foi, tambem, dos que impugnaram a candidatura senatorial do romancista, achando que elle devia esperar uma outra opportunidade. E' o proprio Cotegipe quem conta da tribuna do Senado:

— Deram-se como a Camara abe duas vagas no Senado, uma por Minas Geraes, outra pelo Ceará.

Todos se recordam que fui eu quem combateu a validade das eleições desta provincia e por isto mesmo apresentando-se outro ministro á vaga aberta, procurei logo o nobre presidente do Conselho e lhe disse:

— O gabinete tem por força de se modificar. Que quer dizer tantos logares de senadores abarcados sómente pelos ministros? Isto não parece digno do governo; não quero partilhar de semelhantes responsabilidades. Façam ou me retiro.

O final do episodio foi, como já vimos, a retirada de Alencar do Ministerio.

Alencar e Zacarias

Zacharias de Góes e Vasconcellos, grande estadista e parlamentar bahiano, distinguiu sempre a José de Alencar, com a sua profunda má vontade. Os attrictos entre elles foram frequentes, e, não raro, de uma grande acrimonia.

Aqui está um topico curioso de um discurso de Alencar em que faz uma allusão chistosa ao namoro de Zacarias, com as freiras, a que Cotegipe tambem de uma feita alludiu:

— Falou aqui o nobre senador ex-presidente do Conselho, em certa dama que elle julga ser a mulher do ministerio da Justiça, mulher que, em sua opinião, e segundo a autoridade para elle muito valiosa de um tal Vidocq, é a causa de todos os actos da recção.

Na verdade, quando no dia 17 de julho do anno passado, entrei no gabinete do Ministerio, lá encontrei essa dama e, por signal, estava vestida á moda com uma grande cauda, uma immensa cauda de decretos de suspensão e reforma da guarda nacional. (Hilaridade) Tinha ares de dona de casa; era a menina dos olhos do gabinete de 3 de agosto; mas o seu predilecto era, pela elegancia, o presidente do Conselho (Riso). Aconselhei-lhe que se fizesse irmã de caridade e fosse ter com o provedor da Santa Casa de Misericordia.

A assistencia inteira ria e Zacarias enfiado não sabia dizer senão:

— Como está precioso... Como está engraçado...

A estréa parlamentar de Alencar

José de Alencar foi deputado, pela primeira vez, na legislatura de 1861 a 1863.

Sabe-se que a sua estréa na Camara não foi nada auspiciosa, tendo ao contrario causado uma impressão bem pouco lisonjeira.

Francisco Octaviano confessava entristecido ao Visconde de Tauney, que o discurso do maravilhoso estilista fôra uma decepção para os seus amigos, os seus admiradores e todos, emfim, quanto tinham ido á Camara para ouvil-o falar.

E' Theophilo Ottoni, comparando-o ao velho José de Alencar, dizia:

— Nem de longe lembra o pae...

Annos depois, José de Alencar empolgava pela sua eloquencia.

Alencar e a posteridade

José de Alencar era um homem vaidoso. Não raro, porém, elle tinha os seus momentos de desanimo e de desconfiança em si mesmo. O Visconde de Tauney conta que, em uma dessas horas, o autor do "Guarany" perguntou a um amigo:

— Você acha que [illegible] quanto posteridade? Não [illegible] segurança, e, comtudo, me vêm alento me daria, no meio [illegible] consolos que [illegible] do cultivo das [illegible]

José de Alencar e Carlos Gomes

O "Guarany" a[illegible] blicado em livro, [illegible] tim no "Diario [illegible] ro" e, por signaes [illegible] tou tanto nas classes [illegible] como nos circulos [illegible] um grande successo [illegible] "Conta-se que [illegible] depois de Carlos Gomes ter musicado o "Guarany" dizia sério:

— O Gomes fez do meu "Guarany" uma embrulhada sem nome, cheia de disparates, obrigando a pobresinha da Cecy a cantar duetos com o cacique dos Aymorés, que lhe offerece o throno da sua tribu, e fazendo Pery jactar-se de ser o leão das nossas mattas.

Desculpe-lhe, porém tudo, porque daqui a tempos por causa talvez das suas espontaneas e inspiradas harmonias, não poucos hão de ir ler esse livro, senão relel-o — o maior favor que póde merecer um autor.

José de Alencar, orador

O Visconde de Taunay que conheceu muito de perto a José de Alencar e o viu falando varias vezes, dá-nos delle, como orador, esta impressão:

"Costumava orar com a cabeça um tanto pensa para a direita, os braços presos ao corpo, tendo entre as mãos um livro que abria e fechava apoiando-o sobre a balaustrada da tribuna mais como occupação indifferente do que por cacoete inveterado.

Não raro punha, ora uma ora outra das mãos no bolso das calças, como quem não soubesse que destino dar aos braços quando elles comtudo tanto vigor e accentuação infundem á phrase e concorrem para mais fortemente empolgar o auditorio, em occasiões de maior impressionabilidade.

Nem tinha rasgos, explosões e repentinidades, dessas que subitamente erguem o orador a grandes alturas, mão grado o diminuto quasi ridiculo porte que apresentem, o que, alliás, não se dava com José de Alencar, mas acontecia com Thiers e entre nós com Tavares Bastos, um dos mais laboriosos videntes e ainda não bem apreciados vultos dos annaes parlamentares brasileiros."

Taunay accrescenta que "em pouco tempo se constituiu José de Alencar um dos oradores da Camara ouvidos com maior respeito e soffreguidão, desses cuja presença nas discussões renhidas e sensacionaes enchia logo o recinto, e as galerias de gentes ancioса pela sua phrase elegante, ductil, castigada, tão feliz quanto imaginosa a ferir nas constantes indirectas, polidas de fórma, mas de pungente sarcasmo no fundo e na intenção, o alvo collimado, que depois de certa data, se tornou quasi exclusivamente o Imperador.

E para não se perder uma só das suas palavras, fazia-se silencio completo, que os apartistas mais dados a essa especialidade nos debates, mal ousavam interromper, logo chamados á ordem pelas manifestações de desagrado geral."

JOSÉ DE ALENCAR

O Homem e a Obra

Escrever, na opinião de Edmond de Goncourt, é differençar-se. Nessa differenciação, José de Alencar foi bem longe. Não ha muitas figuras no scenario da literatura brasileira com as suas qualidades e o seu tamanho. Não ha mesmo muitas no mundo. E' realmente admiravel, para não dizer assombroso, que um individuo nascido em 1829 e fallecido em 1877, com quarenta e oito annos e sete mezes, tenha podido realizar obra tão vasta, tão significativa e tão bella.

Estudemol-o, para melhor comprehender seu grande papel no nosso desenvolvimento intellectual, em relação ás circumstancias de que dependeu a sua [illegible] como o [illegible] a escola a que [illegible] parentescos espirituaes e os [illegible] que o influenciaram.

O meio onde na[illegible]

José de Alencar viu a [illegible] Mecejana, a duas leguas [illegible] taleza, capital do Ceará, n[illegible] littoranea menos exposta [illegible] sertanejas ás seccas [illegible] que assolam a região.

Eu fui criado [illegible] annualmente os taboleiros [illegible] municipio. Conheço-o [illegible] palmeiras de minhas [illegible] familia foi influente [illegible] Meu bisavô, João da [illegible] Pereira, natural de Goia[illegible]

(Continúa [illegible])

Detalhe do grande monumento de José de Alencar que hoje se inaugurará na capital cearense.

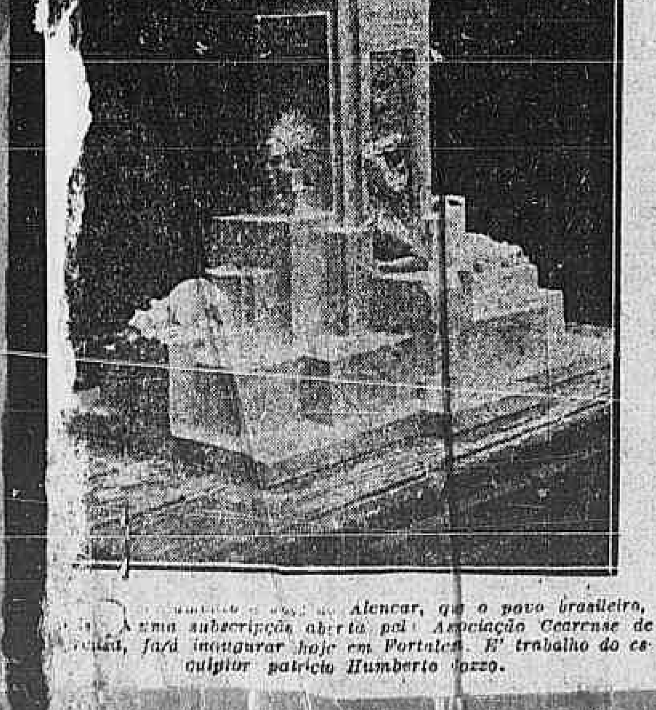

[illegible] José de Alencar, que o povo brasileiro, [illegible] uma subscripção aberta pela Associação Cearense de [illegible], fará inaugurar hoje em Fortaleza. E' trabalho do esculptor patricio Humberto Cozzo.

Supremo Tribunal Federal

O caso de Sergipe afinal resolvido contra o paciente, com o voto unico de um ministro

O Supremo Tribunal Federal, por ser hoje dia feriado, realizou, hontem, a sessão ordinaria das quartas-feiras, com a presença de nove juizes.

A primeira parte dos trabalhos foi inteiramente absorvida pelo caso de Sergipe resultante do "habeas-corpus" concedido pela Relação do Estado e não cumprido pelo Executivo, conforme allegou o desembargador presidente, em favor do paciente referido.

Assim é que, a ordem de "habeas-corpus" n. 23.501 acima citada, foi relatada pelo ministro Cardoso Ribeiro, sendo paciente José Maria Lima.

Na sessão passada, o feito havia sido interrompido, em virtude de novas diligencias julgadas necessarias para o melhor esclarecimento e julgamento do pedido.

Historico

O caso já foi por demais debatido, em noticiario pela imprensa, apezar disso, para poderemos resumil-o no seguinte:

José Maria Lima, perseguido pelo delegado da comarca de Buquin, impetrou um "habeas-corpus" afim de poder tratar de seus interesses. Essa ordem, que lhe foi dada, não foi cumprida pelos mandatarios do poder estadual. Novo "habeas-corpus" concedido, e novo desrespeito.

O paciente, então resolveu sair do Estado, em face da falta de garantias, e na Bahia, onde se acha, impetrou a presente ordem de "habeas-corpus", cujo julgamento teve inicio, na sessão de 25 do corrente mez, para novas diligencias.

Só hontem é que o Tribunal encerrou os debates e proclamou a decisão.

O procurador da Republica não falou, por já tel-o feito anteriormente, quando o relator tambem externára sua opinião, para julgar o pedido prejudicado.

Decisão

Apezar de já haver proferido voto o relator, o ministro Cardoso Ribeiro, tornou a falar, dizendo que se via a tanto obrigado, em face de novos informes que tinha em mãos.

Começou o relatorio informando do Tribunal de que, antes da chegada dos documentos enviados pelo presidente do Tribunal de Sergipe, comprobatorios da allegação que se fizera, de desrespeito ao "habeas-corpus" concedido a José de Lima, havia recebido diversos telegrammas do presidente do Estado, pelo que passava a lel-os em primeiro logar.

Nesses telegrammas, o presidente do Estado affirma ao relator, que não houve desrespeito ao "habeas-corpus" concedido pelo Tribunal do Estado, não tendo sido preso José Lima. E mais que é do seu programma de governo [illegible] os poderes constituidos do respeito necessario ás suas deliberações, tanto que, deu cumprimento ao "habeas-corpus" concedido pelo Tribunal do Estado a conselheiros de certo municipio, apezar de serem adversarios politicos.

Em seguida, o sr. Cardoso Ribeiro passa a ler o officio do presidente do Tribunal do Estado acompanhado de 16 documentos, cuja leitura foi ouvida com interesse, por todo o Tribunal.

Entre esses documentos acha-se o officio do tenente Theodomiro Brandão, delegado regional, communicando ao chefe de policia haver prendido, em Buquin a José de Lima em dias de novembro do anno passado, apezar da declaração do preso de se achar munido do salvo-conducto expedido pelo Tribunal do Estado.

Outro documento é o auto de perguntas a José de Lima, feito em Sergipe, quando o mesmo delegado regional, por ordem do chefe de policia convidára José de Lima a comparecer á chefatura, sendo então, preso, por desobediencia.

Ainda outro documento é o officio do juiz municipal de Buquin ao presidente do Tribunal, communicando a prisão de José de Lima com a exposição das violencias e arbitrariedades praticadas pela policia local.

Depois de apresentar ao Tribunal um documento que lhe chegou ás mãos, muito embora sem despacho do presidente, passa o relator a ler esse documento que é um officio do referido juiz municipal de Buquin ao delegado de policia daquella localidade, que, apezar de confirmar a prisão de José de Lima, modifica a sua informação ao presidente do Estado, quanto ás violencias praticadas pela policia local.

Encerrado o relatorio, o sr. Cardoso Ribeiro, dá o seu voto, começando por declarar ao Tribunal que reconhecendo verdadeiras as informações do presidente do Tribunal do Estado, acha que não se poderia o Tribunal conceder nova ordem. Acha que á policia compete manter a ordem publica e José de Lima foi preso por motivo diverso do que lhe levára a requerer, anteriormente, a protecção do Tribunal de Sergipe.

Depois, não reconhece a exactidão da protecção do "habeas-corpus" preventivo que lhe foi concedido, tanto que, por mais de 6 mezes, José de Lima permaneceu em Buquin sem nenhum constrangimento.

Termina, julgando prejudicado o pedido.

Este voto foi acompanhado pelos ministros Rodrigo Octavio e Firmino Whitacker Filho.

O sr. Soriano de Souza, depois de ligeiras considerações, diz que a ordem preventiva de "habeas-corpus" ha de ser dada para individuo que se encontra em imminencia de prisão, prevenindo, assim, que a violencia se possa consummar.

Não se sabe porque foi concedida a ordem, em Sergipe entretanto, parece ter sido por se dizer o paciente vexado pelo delegado. Não é possivel conceder-se o pedido em vista da ausencia do que se requer, [illegible] capaz de prevenir qualquer coacção.

[illegible]

Por isso com apreço, nega-se, porque não seria possivel ao Tribunal concedel-a.

O ministro Bento de Faria, fez um pequeno retrospecto do que tem sido o julgamento referindo-se ás informações pedidas, que [illegible] que o paciente houvesse sido preso, no periodo de 20 de abril [illegible].

Foi em novembro, que o delegado regional, convidou José de Lima a prestar informações, em virtude de queixa contra elle apresentada.

O que o Tribunal tem declarado é não ser legal a detenção dessa fórma, havendo, entretanto, reconhecido um certo arbitrio á autoridade.

— Teria vontade de conhecer uma copia dessa decisão! — apartea o ministro Pedro dos Santos.

— Não tenho no momento — responde o sr. Bento de Faria — mas posso assegurar que assim é.

— Mas não póde o Tribunal ter reconhecido esse arbitrio — volve o sr. Pedro dos Santos.

— Não vejo, é certo, em que essa ordem tenha sido desrespeitada, pelo facto de ao paciente haver sido feito o convite para declarações na Central de Policia.

Admittindo porém, que assim fosse, não comprehendo o sr. de Faria que se requeira um "habeas-corpus" para cumprir uma ordem.

Por taes fundamentos, não tomo conhecimento do pedido por ser originario.

O ministro Arthur Ribeiro declara que, apezar de não estar provado, por ser notorio, se encontra bem enfronhado do caso, e em condições de offerecer o seu voto.

O que se quer, é fazer do presente pedido um escudo para qualquer outro facto. Isso é absurdo, porque a ordem preventiva é dada contra certos constrangimentos, como bem opinou o seu collega Soriano de Souza.

Não tomaria delle conhecimento, se se tratasse de com elle cumprir o da Relação, mas originariamente sim. Por taes fundamentos, tambem nega o pedido.

O ministro Geminiano foi o unico que se manifestou favoravel á concessão da medida, dizendo ter chegado a uma conclusão diametralmente opposta.

[illegible] termina o historico do caso, dado o facto de que o pedido se originou [illegible] por parte do delegado ao paciente.

Depois de ter havido sido concedida a primeira ordem, o paciente compareceu ao Tribunal da Relação e alli informou das perseguições que vinha soffrendo, resultantes de uma acção de despejo que na referida comarca propuzera.

E' o proprio Tribunal do Estado, que, concedendo outro "habeas-corpus", reconhece que os effeitos em favor do paciente não haviam sido cumpridos.

— O Tribunal não conhece, absolutamente, como disse o relator — exclama o sr. Geminiano.

— Quem disse, foi o Tribunal, e não eu — responde o sr. Cardoso Ribeiro, levando a testada.

O juiz de direito, proseguiu o sr. Geminiano da Franca, reconheceu tudo isso e [illegible] que o Tribunal do Estado concedeu um "habeas-corpus" que não foi cumprido e que fez o paciente, homem pacato, retirar-se do Estado.

Para o ministro Geminiano não ha outro recurso senão conceder o Supremo, o "habeas-corpus" impetrado, para que José de Lima possa voltar ao municipio de Buquin e ali cuidar de seus interesses.

— O delegado exorbitou e eu quero mostrar que tenho grande respeito pela liberdade do cidadão — exclama o ministro Geminiano da Franca.

— Mas o presidente do Tribunal insiste em affirmar que o "habeas-corpus" não foi violado? — pergunta o sr. Pedro dos Santos.

— Insiste — informa o relator.

— E a prisão foi posterior? — torna o sr. Pedro dos Santos.

— Foi — ainda informa por sua vez o ministro Geminiano. — E desde que o presidente do Tribunal do Estado assim affirma, eu não posso duvidar da sua palavra e concedo a ordem.

O ministro Pedro dos Santos, que se segue, diz que pela leitura das informações se vê que a legalidade está dominando.

Para elle ha uma certa difficuldade em se chegar a uma conclusão, em face da diversidade das informações. Não tem o menor escrupulo em assim se externar, apezar da inercia do Tribunal [illegible] tava desamparado pela fallencia de orgãos necessarios. Apezar de não nutrir sympathias pelo actual governador de Sergipe, por todos os fundamentos, nega o pedido, porque não se trata de um pedido de "habeas-corpus" preventivo.

O ministro Hermenegildo de Barros diz desde logo, manter o seu voto. Acha que o Supremo Tribunal não deve conceder a ordem, pois mesmo admittindo que o Tribunal do Estado tenha sido desautorado, ao seu presidente, competia pedir providencias. Por isso tambem nega a ordem.

Assim verifica-se que o pedido foi indeferido contra o voto unico do ministro Geminiano da Franca.

ANTES DE SER EXPULSO DEVERA' SER OUVIDO E INTERROGADO NO SUPREMO

Tambem tomou a attenção do Tribunal, o "habeas-corpus" n. 23.332, relatado pelo ministro Geminiano da Franca, sendo paciente Constantino Gonçalves.

Historico

O caso é simples. Constantino Gonçalves impetrou ao Supremo uma ordem de "habeas-corpus" afim de não ser expulso pelo governo brasileiro, juntando ao pedido uma certidão que prova ser nascido no Brasil.

Decisão adiada

O relator fez minucioso relatorio do feito, lendo as informações pedidas e satisfeitas, pelo Ministerio da Justiça e 4ª delegacia auxiliar que são unanimes em affirmar tratar-se de um individuo de máos precedentes, preso varias vezes como vadio, ladrão e vigarista, dizendo-se tambem, mas falsamente, brasileiro.

As informações pedidas para Lisbôa confirmaram todas as suspeitas de se tratar de um portuguez. Naquella capital era elle conhecido por Albino Augusto de Guedes, mais conhecido pela alcunha de "Marcha-atraz". Ali tambem soffreu varios processos.

O ministro da Justiça, aqui, resolveu expulsal-o, fazendo-o em portaria de 16 do corrente.

Este titular, entretanto, declara ao Tribunal que não fará embarcar o expulsando antes da decisão do presente "habeas-corpus".

O seu ponto de vista é por demais conhecido do Tribunal.

Tem duvidas é certo, sobre a legalidade da certidão apresentada, que póde muito bem ser de um outro individuo, della se havendo servido o paciente para embair a justiça. Para elle é uma solução embaraçosa, apezar da coincidencia das impressões digitaes, que ás vezes muito se parecem.

— Ah! isso é que não há — protesta o ministro Bento de Faria.

— Há sim senhor, eu posso affirmar que há — torna o sr. Geminiano.

O ministro da Justiça informa que o paciente é portuguez, pelo sotaque, ainda que disfarçado.

— Em 1927 elle dava pae e mãe de accordo com o registro que apresenta — observa o sr. Soriano de Souza.

— Eu concedo a ordem, em face da certidão, mas o Tribunal apreciará melhor — termina o ministro Geminiano.

— Mas como está redigido o decreto de expulsão? — pergunta o sr. Pedro dos Santos.

— Na formula usada — responde o sr. Geminiano.

O ministro Rodrigo Octavio apreciando a certidão diz que o que nella está, coincide com as respostas que deu em processo contra elle instaurado ha tempos. A certidão é de dezembro de 1927, quando foi absolvido, e o ministro ao mesmo facto se refere, tendo elementos para bem esclarecer quem seja este senhor. A prova, assim, não é completa, e nos autos o que vê é que a mesma não é perfeita.

Nessas condições concedia a ordem.

O ministro Whitacker negava, por estar convencido da identidade do paciente, sendo que a prova mais completa se encontrava nas impressões, em confronto com as de Portugal.

O ministro Cardoso Ribeiro tambem não tem duvidas sobre a identidade. A prova dactyloscopica o leva a negar o pedido.

O ministro Soriano de Souza diverge, pois para elle a prova não foi bem feita.

Assim sendo, levanta a preliminar de requisitar a presença do paciente, afim de ser interrogado por elle e justifica:

— Não vamos deportar um brasileiro pois, os elementos dos autos são defficientes.

Posta a votos, foi vencedora a preliminar levantada, contra os votos dos ministros Hermenegildo de Barros, Bento de Faria, Whitacker Filho e Arthur Ribeiro.

Outros julgamentos

O Tribunal ainda julgou os seguintes feitos:

Conflicto de jurisdicção

N. 752. D. Federal. Relator o ministro Arthur Ribeiro. Suscitante: Moura Costa. Suscitados: os juizes de Direito de Guaratinguetá e os da 1ª Vara Civel de São Paulo e o da 5ª Vara do Districto Federal.

Julgou-se procedente o conflicto e competente o juiz de Direito da 5ª Vara Civel do Districto Federal, unanimemente.

Aggravo de petição

N. 4.634. D. Federal. Relator o ministro Firmino Whitacker Filho. (Embargos). Embargantes: Pereira Carneiro & Cia. (Companhia Commercio e Navegação). Embargada a Fazenda Nacional. Foram regeitados os embargos, contra o voto do ministro Hermenegildo de Barros.

Carta testemunhavel

N. 4.827. Pernambuco. Relator o ministro Rodrigo Octavio. Supplicante: The Great Western Railway Company Limited. Supplicados: D. Maria da Conceição do Rego Barros e o Superior Tribunal de Justiça de Pernambuco.

Julgou-se improcedente a carta testemunhavel, contra os votos dos ministros Geminiano da Franca e Pedro dos Santos.

EXPEDIENTE

Juiz federal convocado

O presidente convocou o dr. Olympio de Sá e Albuquerque juiz federal da 1ª Vara, afim de tomar parte no julgamento do recurso criminal n. 641, em que é recorrente, o procurador criminal da Republica e recorrido o dr. José Eduardo de Macedo Soares, para a sessão do dia 2 de maio, por falta de numero legal de juizes.

Para ler no bonde

Os industriaes do proteccionismo se queixam de que o Banco do Brasil não quer continuar a dar-lhes dinheiro.

E com razão. Não é possivel que essa gente, habituada a morar em palacio, a ter automoveis, a apostar no Jockey Club e a frequentar as frisas do Municipal, se veja, de repente, sem os recursos necessarios á vida de luxo! E' justo se pensar.

* * *

No ultimo relatorio do presidente do Banco do Brasil, o autor sustenta a doutrina de que o cambio fixo é absurdo.

A proposito, ouvimos o major Godofredo de Faria:

— Ha mais de um anno, arrisquei a mesma these, que é verdadeira, e fui preso.

Accendendo o cigarro:

— Agora, quero ver como é que o governo manda prender o Banco...

* * *

No "O Pensador", o advogado João de Souza Armando ataca os seus collegas da maçonaria, promettendo escrever uma serie longa de artigos.

(Telegramma de S. Paulo)

Pensou, pensou, foi pensando...
E quanto menos pensava,
Eis que o João de Souza Armando
No Pensador d'arabava.

* * *

No gabinete do 1º secretario do Senado, appareceu, hontem, um rato, que alarmou os empregados da casa.

— Como foi isso, perguntámos ao sr. Mendonça Martins.

E elle, desconsolado:

— Não sei. Eu acabava de despedir-me do Bayma, quando o bichanoco, todo contente, saiu ali pela porta, ganhando o corredor...

* * *

Queixou-se ás autoridades de Sant'Anna do Sapé, o lavrador Americo Lins Gonçalo, de que Salvador Torres, vulgo Castigo, lhe roubára um cavallo.

(Noticiario)

Americo Lins Gonçalo,
de Sant'Anna do Sapé,
Teve, afinal, confirmado
o velhissimo dictado,
há poucos dias, de que
o Castigo anda a cavallo...

DESCONTOS
AS MELHORES TAXAS
CIA. AUREA — Av. Passos, 11
(2237)

BOLSA DE NOVA YORK

Cotações dos titulos das principaes companhias americanas

NOVA YORK, 30 (U. P.) — As acções das mais importantes companhias americanas tiveram hoje na Bolsa desta cidade as seguintes cotações:

American Car and Foundry	98.50
American and Foreign Power	114.37
American Locomotive	117.25
American Telephone and Telegraph	233.75
Armour of Illinois	12.50
Baldwin Locomotive	242.00
Du Pont de Nemours	180.00
Electric Bond and Share (nova emissão)	90.87
General Electric	144.00
Goodyear Tires, ordinarias	129.75
General Motors	84.75
International Harvester Cº	110.00
International Telephone and Telegraph	260.50
National City Bank of New York	374.00
National Bank of Commerce	1.008.00
Radio Corporation of America	203.75
Standard Oil of California	78.75
Standard Oil of New Jersey	58.50
Studebaker Corporation	83.12
Texas Corporation	65.78
United States Steel	188.87
United Aircraft	146.50
Westinghouse Electric	158.00
Wright Aeronautical Corporation	260.25
International Nickel	50.12
Pennsylvania Railroad	82.12
State Loan of S. Paulo — 1936 — 8 % (não foi cotado)	—

O mercado de titulos funccionou hoje, muito animado, e firme, registrando-se grande numero de altas.

UMA CONTRA-DANSA NA SAUDE PUBLICA

Outras nomeações

Noticiámos, hontem os decretos de nomeações e exonerações de altos funccionarios do Departamento Nacional de Saude Publica.

E, ainda hontem mesmo, o presidente da Republica assignou, na pasta da Justiça, estes outros decretos:

Nomeando o inspector dos Serviços de Prophylaxia, o dr. José Placido Barbosa, para exercer, em commissão, o cargo de director dos Serviços Sanitarios do Districto Federal, do Departamento Nacional de Saude Publica; o sub-inspector dos Serviços de Prophylaxia dr. Francisco Ottoni Mauricio de Abreu para exercer o cargo de inspector, emquanto durar o impedimento do dr. Placido Barbosa; o dr. João Mauricio Muniz de Aragão, sub-inspector sanitario rural para exercer o cargo de assistente do director geral do mesmo Departamento; e o inspector sanitario dr. João de Barros Barreto para o cargo de secretario geral do referido Departamento.

CURA DA TUBERCULOSE
SANATORIO DE PALMYRA
Minas Geraes
EGUAL AOS MELHORES DA EUROPA
Informações: R. Uruguayana n. 104—5º
Tel. Norte 7050

O ministro do S. T. M. que requer aposentadoria

Apresentou hontem seu pedido de aposentadoria o dr. Acylino de Magalhães, ministro togado do Supremo Tribunal Militar.

UMA GRANDE EMPRESA QUE SE ORGANIZA

Os Armazens Geraes do Commercio de Café

Conforme foi amplamente annunciado, abriu-se, hontem, na séde do Centro do Commercio de Café, a lista da subscripção de acções da Companhia de Armazens Geraes do Commercio de Café, de que, o Centro é o incorporador.

O capital da sociedade, fixado no prospecto de estatutos, em 2.000 contos de réis foi logo coberto com grande excesso, subindo a perto de 4.000 contos de réis o capital subscripto, o que demonstra a completa acceitação que os commerciantes e os lavradores de café, deram á idéa da contribuição da nova empresa suggerida pelo presidente do Estado de Minas, dr. Antonio Carlos, por occasião da conferencia de Juiz de Fóra, com os representantes do Centro do Commercio de Café.

DR. MAURILLO DE MELLO
COM 3 ANNOS DE PRATICA NOS HOSPITAES DA EUROPA
DOENÇAS DA GARGANTA NARIZ e OUVIDOS — Apparelhagem completa da especialidade. Chamados a qualquer hora. Consultorio: Rua Republica do Perú, 47 — Tel. Central 1398. Residencia: Rua Machado de Assis, 6 — Tel. Beira-Mar 2007
(2111)

A nova séde da legação da Tchecoslovaquia

Communica-nos a legação da Tchecoslovaquia:

"A legação da Tchecoslovaquia no Brasil acaba de transferir a sua chancellaria, assim como sua secção consular, para a praça Floriano n. 7, edificio Odeon, 7º andar, onde funccionará a partir de 1º de maio entrante.

EXAME DA VISTA GRATIS
Si precisar corrigir os defeitos visuaes Não vacille! Nossos medicos oculistas estão á sua disposição para fazer um exame na vista
LUTZ, FERRANDO & Cº Ltda
OUVIDOR 88 — GONÇALVES DIAS 40
RIO DE JANEIRO
Quem apresentar este annuncio gosará um desconto de 10 o/o sobre os preços MARCADOS em OCULOS e PINCE-NEZ.

A falta dagua em Maceió e a energia do governador

Maceió, 30 (A. B.) — Desde alguns dias que vinham surgindo reclamações energicas sobre o procedimento dos encarregados da direcção da Companhia das Aguas. O governador scientificou á companhia que não podia, de modo algum tolerar o descaso com que vinha servindo o publico e, como a companhia não tomasse as providencias necessarias, mandou prender alguns altos funccionarios da referida empresa, até que a mesma distribuisse a agua que estava faltando á população.

A imprensa commenta o incidente, dizendo que o povo está satisfeito com a attitude energica do governador.

O delegado da Bahia na questão de limites com Minas Geraes

Bahia, 30 (A. B.) — O governador Vital Soares nomeou o engenheiro Elisio de Carvalho Lisboa delegado da Bahia na questão de limites com Minas Geraes.

A Commissão Mixta fixará os marcos na fronteira dos dois Estados, dentro de breve tempo.

O sr. Elisio de Carvalho, que é professor da Escola Polytechnica da Bahia, foi delegado deste Estado quando se tratou de fixar os limites entre a Bahia e o Espirito Santo, tendo-se havido com brilhantismo no desempenho dessa missão que lhe foi confiada pelo governo do sr. Góes Calmon.

As operações da Pan-American Airways no nosso paiz

São Paulo, 30 (A. B.) — O sr. Caio Luiz Pereira de Souza, representante no Brasil da Pan-American Airways, Inc. (Companhia Pan-Americana de Caminhos Aéreos) officiou á Associação Official de São Paulo communicando-lhe para muito breve o inicio das operações dessa companhia "que tem por principal escopo estabelecer linhas aéreas regulares para o sul e norte, de modo a ligar as principaes praças do Continente Sul-Americano nas costas leste e oeste, com a America do Norte e possivelmente tambem algumas linhas interiores de penetração no Brasil, como a companhia já possue no Perú e na Colombia."

O typho grassando em Princeza

Parahyba, 30 (A. B.) — Foram fechadas temporariamente as escolas publicas de Princeza, em consequencia de uma epidemia de typho que fez numerosas victimas.

O DESFALQUE DA AMERIC[illegible] FABRIL

O caixa Alfredo Pereira [illegible] Moraes foi hontem condemnado

O juiz da 7ª vara criminal, [illegible] Duque Estrada, por sentença [illegible] hontem, condemnou Alfredo [illegible]reira de Moraes a seis annos [illegible] onze mezes de prisão, tido [illegible] autor do desfalque ha tempos [illegible]rificado na America Fabril, [illegible] valor de 2.800 contos.

Um assassinato selvagem [illegible] Mogy das Cruzes

São Paulo, 30 (A. B.) — [illegible]ticias de Mogy das Cruzes [illegible]tam um crime praticado em [illegible]cumstancias revestidas de p[illegible]culiar selvageria.

O açougueiro Manoel Simões [illegible]via a Baptista de Lima a quantia de 6:000$, que já lhe havia sido reclamada varias vezes. [illegible] dois dias, Baptista renovou o pedido de pagamento, sendo repellido grosseiramente. Originou-se dahi violenta discussão entre credor e devedor. A um dado momento, Simões que se achava armado com dois revolveres despejou a carga de um delles no contendor, não errando nenhuma bala. Baptista bem que gravemente ferido, ainda procurou approximar-se do seu contendor [illegible] que para desarmal-o, recebeu delle, forte coronhada na fronte que o prostrou ao sólo. Não satisfeito, o açougueiro, pisando o peito do Baptista, continuou a dar-lhe golpes de coronha na cabeça. Alguns populares que assistiram á scena, querendo intervir, foram repellidos pelo barbaro assassino, que armado [illegible] outro revolver os manteve a distancia.

Um matricidio no Rio Grande do Norte

Natal, 30 (A. B.) — No municipio de Curraes Novos, uma mulher de nome Maria Rosa ma[illegible] a cacetadas a sua propria m[illegible].

A população indignada [illegible] esse crime, rarissimo neste [illegible]tado quiz lynchar a crimin[illegible] que, a muito custo foi recolhida á cadeia publica.

Cotações na Bolsa de Ro[illegible]

Roma, 30 (U. P.) — Foram affixadas hoje na Bolsa desta capital as seguintes cotações cambiaes: Paris, 74,50; Londres 92,62; Zurich, 367,55; Renda italiana, 69,95; Emprestimo Consolidado, 80,20.

VIDA LITERARIA

Um addido de Embaixada (Rubens de Mello) — *"O Embaixador Fagundes"* — Paulo, Pongetti & Cia. — Rio de Janeiro, 1929.

O romance tem, no Brasil, quasi um seculo de existencia. Instituido, aqui, officialmente, com "A Moreninha", por Joaquim Manoel de Macedo — embora já tivesse apparecido, um anno antes, "O Filho do Pescador", de Teixeira e Souza — tem elle servido sempre, entre nós, de medicina ligeira e innocente: para fazer rir, para gravar aspectos da natureza, para photographar paizagens secretas da alma. Chronica domestica em Macedo, poema selvagem em Alencar, philosophia sceptica em Machado de Assis, apotheose da carne em Aloisio, feéria verbal e florilegio da imaginação no sr. Coelho Netto, album de miniaturas galantes no sr. Afranio Peixoto, — poder-se-á fazer, talvez, com elle, a historia da evolução das modas, dos costumes, e, principalmente, a da physionomia da terra, na sua transição da selvageria para a civilização. O que, porém, ninguem encontrará nelle, é elemento para o estudo da nossa evolução social, da nossa vida publica, das nossas praxes politicas, os subsidios, em summa, que Taine manda procurar na obra literaria quando se pretenda escrever a historia de cada povo.

E' esse, talvez, o motivo da situação secundaria que tem, ainda hoje, o romance, na bibliographia nacional. Quaes são, em verdade, entre as obras do genero, aquellas que põem em fóco um dos nossos problemas sociaes, ou lançam gravemente ao ridiculo [illegible] humana, um [illegible] objectivo social. As exigencias da vida fazem com que o homem de hoje procure instruir-se, mesmo quando se diverte. Em uma entrevista concedida ha dois annos, o sr. Jean Giraudoux, um dos "leaders" revolucionarios da [illegible] literaria, registrava, já, [illegible] aspecto novo da curiosidade [illegible]elligencia. "La bourgeoisie [illegible] vie facile — dizia elle, [illegible]o-se aos leitores estrangeiros do livro francez — la [illegible] la vie facile [illegible] parlait autrefois et lisait le [illegible]ançais par mondanité et par [illegible]rement, a à peu près disparu. [illegible] que veulent les étudiants, les [illegible]eurs, les journalistes de ces [illegible] c'est trouver dans la lecture des auteurs français une raison supérieure de croire à la litterature et des réponses à toutes les questions morales qui se posent dans leur pays, avec peut'être plus d'acuité que dans le notre". A prova dessa verdade temol-a nós, aqui mesmo, com o successo relativo de algumas obras, como, por exemplo, "A Bagaceira", em que o sr. José Americo de Almeida põe em evidencia o problema das seccas e, fóra do romance, o "Retrato do Brasil", em que o sr. Paulo Prado procura definir a "psyche" brasileira. Que significa o interesse pelas creações dessa ordem, senão que está alvorecendo, emfim, em terras brasileiras, o dia das idéas?

Para que se affira a inocuidade do esforço dos nossos romancistas basta examinar a nenhuma repercussão dos seus livros fóra da literatura. Com um romance, o famoso "Uncle Tom's Cabin", Beecher Stowe precipitou, nos Estados Unidos, a emancipação dos escravos, accendendo o facho da guerra civil. Deve-se a um romance, o "White Jackes", de Melville, a suppressão, ali, dos castigos corporaes nos navios da esquadra. Os romances de Zola constituiram, como se sabe, um dos factores mais importantes do movimento que libertou a França da tutella do clero, e, não menos, da victoria socialista. A obra de ficção de Anatole é a chronica, mesmo, do movimento social da terceira Republica. O romance russo, de Gogol a Seifullina e Gladcoff, com escalas por Akssakoff, Tolstoi, Tourgueneff e [illegible]ota, todo elle, na [illegible] nação. Emquanto [illegible] se vê, entre nós? Machado de Assis, o nosso maior [illegible]ista, não tem uma pagina, sequer, sobre as questões sociaes [illegible] época. Leiam-se todos os romances brasileiros de 1843 a [illegible] não se terá, por elles, a [illegible] idéa do que foi o Imperio, [illegible] effeitos da guerra do Paraguay [illegible] das varias etapas da [illegible] dos captivos, que [illegible] seus maiores [illegible] esses factos fi[illegible] romance brasileiro [illegible] do christianismo [illegible] Josephus: em re[illegible] "D. Casmurro", de quatro [illegible] Ha um capitulo [illegible] subordinado [illegible] XIX, que se resumos o imperador [illegible] nestes pe[illegible] Escola de Medicina [illegible] encontra[illegible] que vinha da [illegible]. O omnibus em que iamos parou, como todos os vehiculos; os passageiros desceram á rua e tiraram o chapéo, até que o coche imperial passasse". Esta scena rapida póde ser considerada um symbolo, nos romances de Machado de Assis. A politica, mesmo na sua expressão mais alta e universal, passa pela sua obra como o imperador pelo omnibus: o tempo estrictamente necessario para que se lhe tire o chapéo. A timidez do escriptor, o seu horror aos conflictos e ás responsabilidades, não lhe permittiram, jamais, uma referencia mais aguda aos erros e vicios do seu tempo.

Entretanto, foi a qualidade opposta a essa fraqueza, isto é, a coragem de criticar, o heroismo de censurar com o auxilio da photographia literaria, que fez a gloria de Eça de Queiroz. Aqui e ali, pertinazmente, dá-nos este um aspecto ridiculo, ou criminoso, da sociedade e da politica portuguezas. Pondo o espelho deante dos homens defeituosos por educação, foi que elle contribuiu para tornar evidente, aos olhos dos sestrosos, o inconveniente do seu sestro. Na advertencia que precede o seu livro sobre a "Literatura Russa", tem Wladimir Pozner um symbolo, que é tão feliz quanto elegante. "Nos circos russos — escreve — existia uma attracção especial: os equilibristas caminhavam sobre um arame estendido, tendo nas mãos um samovar. Na França, o samovar é substituido por uma bengala, no Japão, por um leque. O arame é, porém, sempre o mesmo. Ao estudar a literatura russa, os criticos, em geral, só se preoccupam com o samovar". No Brasil succede precisamente o mesmo, nos dominios do romance: nós temos os equilibristas; uns com o samovar; outros com a bengala; outros com o leque; onde está, porém, o arame, o fio de *ferro*, isto é, o pensamento fundamental, que faz a unidade, e, estabelecendo a unidade, fórma a literatura? O nosso romance é dispersivo e chaotico. Não reflecte as idéas nem as aspirações da época. Dahi ser o genero mais desinteressante, mais esteril, da nossa actividade mental, e estiolar-se, como planta inutil, á margem da estrada por onde transitam os homens, na sua marcha tumultuosa para o futuro. Lembrar-se-á, talvez, como contradicta, "O Atheneu", de Raul Pompéa, em que se põe em evidencia o inconveniente dos internatos; "Chanaan", em que o sr. Graça Aranha examina a situação das raças velhas nas terras moças; e um ou outro romance de Lima Barreto. Essas excepções, e o successo que obtiveram, não serão a confirmação inequivoca de que a opinião brasileira vem reclamando, já, ha muitos annos, romances com idéas uteis?

Quem attentar para essas circumstancias, não achará, evidentemente, insignificante, o livro em que o sr. Rubens de Mello, sob a mascara de Um Addido de Embaixada, critica certos aspectos da diplomacia brasileira, de que elle proprio faz parte. "O embaixador Fagundes" é uma satira, talvez um pouco forte, das particularidades; o que, porém, ninguem lhe contestará, é o merito da utilidade, pelo relêvo, que dá, a um dos defeitos mais lamentaveis, e a uma das superstições mais persistentes da nossa idolatria politica.

Estudante mediocre, mas audacioso, passador insolente da moeda falsa do talento, Manoel Augusto Ribeiro Fagundes diploma-se em Direito, e, pelo prestigio do pae, que é chefe politico na provincia, vae nomeado promotor publico de Covanca, em Ribeira Grande, Estado dos mais prosperos e populosos do vasto paiz de Santa Cruz. Impondo a propria ignorancia como outros imporiam a propria cultura, e alardeando o cynismo, como outros alardeariam a altivez, aproveita a primeira opportunidade que lhe apparece para prestar um escandaloso serviço eleitoral ao governo, conquistando, assim, uma cadeira de juiz de Direito. Mais dois annos e, pela influencia paterna; e pela propria baixeza, eil-o deputado estadual. Mais um anno, e penetra, solenne, orgulhoso de si mesmo, a Camara Federal, com escalas pelo Serviço de Immigração e Povoamento do Estado. Para isso tivera, no entanto, de contrair matrimonio com Sylvia Botelho, filha unica do coronel Botelho, secretario da Fazenda de Ribeira Grande, homem de largos haveres, o qual, fallecido o pae de Fagundes, passou a ser o empresario da sua afortunada carreira politica.

Na Camara, o representante da Ribeira impõe-se á admiração publica do modo mais habil, que é, mesmo assim, o mais commodo. Não sóbe á tribuna. Não apresenta projectos. Não expõe idéas. Não defende principios. Limita-se a apoiar vivamente os que louvam o governo e a apartear, accentuando o seu "Não apoiado!", os oradores da opposição. Um dia, um destes irrita-se, interpella-o vivamente, humilhando-o deante da Camara. Fagundes é, porém, de borracha: no dia seguinte ergue-se, pede a palavra, e, após duas referencias ligeiras ao adversario e ao incidente da vespera, faz, entre os applausos da maioria, o elogio do chefe da nação. Este manda-lhe um telegramma de agradecimentos, ornado de louvores ao seu talento maravilhoso. E Fagundes fica sendo, desde esse dia, um dos grandes homens da Republica.

Machado de Assis tem uma passagem em que faz o elogio da gravidade, como ponto de partida para a celebridade, e, em particular, para a conquista dos altos postos politicos. Fagundes comprehendeu isso, instinctivamente. E mezes depois era transferido da Camara para a diplomacia, como ministro de Santa Cruz no reino da Fiolandia, paiz frio, quasi gelado, do norte da Europa. Ahi, a sua ignorancia do idioma, das praxes, dos costumes, disfarça-se sob a mascara do orgulho. Não podendo fazer relações, faz economias. Circumscreve-se ao convivio dos seus auxiliares e de uma dactylographa, que conhece o Brasil, da qual se faz amante. Em compensação, Sylvia entrega-se a toda a legação, com o contrapeso, ainda, do consul Ramalho. E o governo de Santa Cruz paga todo esse espectaculo de deboche, de incompetencia e de descredito, mandando fornecer as verbas em ouro por intermedio da delegacia em Londres.

Fagundes não é, no entanto, homem que se contente com as approximações ou os finaes do primeiro premio. Na loteria da vida aspira, sempre, á sorte grande. Quer ser presidente da Republica. E como indicam outro candidato, pede aposentadoria, regressa para Santa Cruz, onde adoece gravemente ao chegar, e agonisa obscuramente, até que uma visita do presidente da Republica, seu amigo e conterraneo, faz convergir para a sua porta a romaria dos politicos e, para o seu leito de morte, a curiosidade nacional.

A atmosphera de ridiculo de que o autor envolve, de principio ao fim do livro, a figura de Fagundes, ultrapassa, não raro, os limites da conveniencia e, mesmo, do bom gosto. Esse exaggero transforma o retrato em caricatura, tirando-lhe a naturalidade. A verdade, porém, é que o senhor Rubens de Mello iniciou uma obra util, que é essa de attrair a attenção dos governos para a vergonha que constitue, em grande parte, a nossa representação politica no exterior. Em discurso pronunciado na Academia Brasileira de Letras, ao tomar posse da cadeira de que é patrono Varnhagen, observava já, Oliveira Lima, a evolução que por toda a parte soffrera a diplomacia, graças ao progresso dos meios de communicação. A circumstancia de partirem das chancellarias todas as deliberações, mesmo as mais insignificantes, não determina, todavia, que o diplomata seja, simplesmente, um intermediario de recados. Mesmo para dar um recado, fazer a entrega de uma nota, ou esclarecer um incidente aggravado pelo boato, são indispensaveis qualidades superiores de intelligencia, de finura, de habilidade. E esse não é, evidentemente, o padrão da diplomacia brasileira.

O embaixador Fagundes não constitue, sem duvida, o typo commum dos nossos representantes no estrangeiro. Mas é innegavel que, entre nós, ainda predomina a superstição da elegancia pessoal, da bella estampa, dos typos bem vestidos e lustrosos. Os empenhos politicos, e a tradição de que o bom diplomata é o homem de salão, vêm contribuindo para que tenhamos, hoje, na Europa e nos Estados americanos, em vez de um grupo de homens de trabalho, um album de figurinos nacionaes. Imagina-se, ainda, parece, que a diplomacia é feita nos logares elegantes, entre a gente que se diverte, nos circulos de luxo e de prazer. E isso é um engano. O embaixador, o ministro, o secretario de legação vae agir é nas chancellarias, junto aos governos e os homens de governo, agora, para merecerem a confiança do povo, têm que viver divorciados da plutocracia, dos agrupamentos mundanos que a guerra levantou da lama ensanguentada das cidades. Os homens de governo, hoje, são homens de acção, e não mais, como outr'ora, amaveis entidades decorativas. E como homens de acção elles preferem ao contacto com os galãs mesureiros e empoados, o trato leal com outros homens da sua estirpe.

Assignalando, assim, com o recurso da literatura risonha, os defeitos da nossa organização diplomatica e, em alguns episodios burlescos, os vicios da burocracia ministerial, prestou o sr. Rubens de Mello á causa publica um serviço que outros escriptores lhe têm recusado. Ao regressar da sua ultima viagem á Europa, um dos nossos homens de acção e de pensamento, mais eminentes, o sr. James Darcy, dava-me, em palestra, a impressão ingrata, que trouxera, da nossa representação official no exterior. Excepção de duas figuras realmente notaveis, que citou, e que não nomearei publicamente para não despertar o despeito das demais, o que elle encontrára por toda a parte foi um funccionalismo desinteressado dos negocios da patria, um descaso musulmano das obrigações, um pequeno exercito dividido em pelotões, preoccupado, não com a victoria, ou mesmo com os combates, mas apenas com o soldo e com a transferencia para posições mais vantajosas. A politica interna de Santa Cruz reflectia-se, inteira, nos seus mandatarios diplomaticos.

Ao sr. Rubens de Mello falta, ainda, a technica, indispensavel ao romancista. Fosse elle um escriptor profissional, e eu o tomaria por um dos revolucionarios do genero, confundindo-o com elles como os mutilados eram confundidos em Persepolis após a passagem de Alexandre. O seu livro tem concatenação, tem logica, e tem, mesmo, certo movimento. Nota-se, todavia, que não é obra de um homem que faça profissão das letras, desses que facilitam o trabalho ao leitor, assignalando, graphicamente, a differença entre o dialogo e a exposição. Idéas, malicia, observação, têm-n'as o autor. A materia prima, o essencial, está conseguido. A mercadoria apparece, mesmo, prompta, manufacturada. Falta-lhe, apenas, a arte de acrumar o mostruario.

Da capacidade do sr. Rubens de Mello para o romance, dá idéa a figura, admiravelmente acabada, de Ribeiro Fagundes. O embaixador é um typo nosso, é animal da nossa fauna social. Não é um tôlo, um imbecil, um inepto; pelo contrario: é intelligente. E', apenas, ignorante, e como a intelligencia o leva para cima, guinda-o ás altas posições, resulta, na sua vida, o conflicto entre a situação conquistada e o malabarismo a que recorre afim de não patentear a sua incapacidade para exercel-a.

Analyzando de boa vontade o romance do joven diplomata, verificar-se-á, talvez, que elle fixou, sem o querer, a causa de toda a nossa anarchia social. Em uma exposição sobre a Persia moderna, dizia, ha tres annos, Sylvain Lévi: "La Perse est un pays privilégié entre tous. Sa situation climaterique exceptionnellement favorable explique le degré de perfection qu'y atteint l'individu. Mais une nation ou chacun est trop intelligent individuellement n'est plus susceptible de vivre". E' essa, possivelmente, a situação do Brasil, e a causa do seu mal. O brasileiro é, individualmente, esperto, vivo, intelligente. Dotado dessa faculdade, prescinde elle da cultura, do aperfeiçoamento moral e mental, dos recursos complementares que são para a intelligencia o que é o cunho da moeda para o metal bruto. Com ella, manejando-a habilmente, consegue o individuo penetrar na sociedade, sem ter instrucção, commerciar sem ter dinheiro, entrar para a Academia de Letras sem saber escrever, leccionar nas escolas superiores, sem conhecer a disciplina, e galgar, um a um, todos os degráos da escala politica, não entendendo nada, mas dando a impressão de que sabe tudo. Em uma das suas cartas de Paris, a Rhedi, nas "Lettres Persanes", contava-lhe Rica, no seu innocente espanto de homem da Asia, que os professores francezes eram incomparavelmente mais intelligentes, mais lucidos, do que todas as academias orientaes, pois conseguiam essa coisa maravilhosa, que era ensinar aquillo que elles proprios não sabiam. E terminava, com gravidade: "porque se é preciso muito espirito, Rhedi, para mostrar o que se sabe, ainda é preciso mais para ensinar o que se ignora." Os "simuladores do talento", que Ramos Méjia estudou com tanta acuidade, encontram, entre nós, o seu vasto paraiso. Apenas, como todos, ou quasi todos, são intelligentes, estabelece-se a luta permanente, em que cada um procura enganar o outro, e em que todos, afinal, acabam mais ou menos enganados.

Ribeiro Fagundes era um dos personagens dessa grande comedia: ignorante, mas esperto; sem cultura, mas arguto; e assim foi que, sabendo aproveitar as occasiões, affrontando desassombradamente o ridiculo, afivelando ao rosto a mascara de bronze que a ambição lhe impuzera, passou, entre apôdos e applausos, da promotoria em Covanca á Embaixada na Fiolandia. "Un sot trouve toujours un plus sot qui l'admire", lembra, em distico, citando Boileau, o sr. Rubens de Mello. E não é esse o caso. Entre nós a luta é ascencional; uma raposa encontra, sempre, outra raposa que a engana.

Indeciso na technica, tambem o é no estylo, o novo romancista. Sente-se, nessa obra de estréa, um escriptor á procura de uma fórma definitiva de expressão. Dahi, encontrar-se, alternadamente, vestigio das mais variadas influencias, distinguindo-se, entre estas, em algumas passagens, a de Machado de Assis. As reflexões da pag. 71, quando o narrador descobre, com surpreza, que está apaixonado pela mulher do amigo, poderiam constituir um dos capitulos ligeiros do "Braz Cubas", do "Dom Casmurro" ou do "Quincas Borba". "O mais curioso — confessa — é que eu só dei por isso (descobrir que Sylvia era bonita), nessa noite. Coisas dos sentidos. Supponho que foi em Ibsen que encontrei a explicação desse phenomeno. "Nós só apreciamos verdadeiramente aquillo que vamos perder [illegible] já perdemos." Bonita phrase. [illegible]nita e verdadeira. Não me lembr[illegible] bem se é de Ibsen ou de qualqu[illegible] outro escriptor escandinavo, Bj[illegible]rnson ou Garborg, por ex[illegible]plo. Não. E' mesmo de Ibsen. [illegible] num almanack de lembranca[illegible] E adeante: "Para entreter o [illegible]lencio, accendi um cigarro e p[illegible]me a olhar para dentro de [illegible] mesmo. Confesso que, a princ[illegible] nada vi, tal a escuridão que [illegible]rava sobre as minhas entranh[illegible]. Pouco a pouco, no entanto, [illegible] me habituando ao nevoeiro a[illegible]biente e afinal consegui ver, [illegible]tinctamente, uma figura de [illegible]lher, envolta em gazes, deitada [illegible] meu coração. Quem era? — [illegible]pera um pouco, leitor, e escu[illegible]. Não me foi possivel identifica[illegible] desde logo, por isso que est[illegible] de costas para mim. O corpo [illegible] esculptural e roseo, realçando [illegible]sim a brancura da gaze que o [illegible]volvia. Cansada da posição [illegible] que se achava, a figurinha vir[illegible]se e deu com os meus olhos, b[illegible]lhantes de curiosidade. Sem [illegible]turbar-se, desvencilhou-se air[illegible]mente das gazes e, toda nua, [illegible]vidou-me num sorriso, cheio [illegible] promessas tentadoras: "Ve[illegible] comnosco!" Recuei emocion[illegible]. Era a mulher de Fagundes". [illegible] sentir-se dominado pela graça [illegible] Sophia Palma, no "Quincas B[illegible]ba", Rubião ouve no zinir das [illegible]garras da Praia de Bota[illegible]go o nome da creatura am[illegible]: "Sôôôô... fia, fia, fia, fia, [illegible] fia... Sôôôô... fia, fia, fia, [illegible] fia..." O novo romancista tr[illegible]fere das cigarras para [illegible]dor a missão de recordar-[illegible] soa querida, pondo-lhe o n[illegible] rythmo do coração: "Sylv[illegible]via, Sylvia Fagundes, Sylv[illegible]via, Sylvia Fagundes". [illegible]fluencia intermittente de [illegible]do de Assis, e outras, [illegible]gou, todavia, no romance [illegible]nhor Rubens de Mello o tr[illegible]dividual, em que se alter[illegible] ingenuidade e a malicia.

Defeituoso, assim, na exe[illegible] como a generalidade das ob[illegible] estréa, o romance do novo [illegible]ptor diplomata é incontes[illegible]mente feliz pela ideação. T[illegible] gente no Brasil sabe, ou s[illegible]ta, que a nossa diplomacia [illegible]promette em muitas capita[illegible] nome do seu paiz e as suas [illegible]dições, falsas ou legitima[illegible] discreção e cultura. Ningu[illegible]tretanto, proclamou, jama[illegible] verdade, procurando to[illegible] sim, enganar-se a si m[illegible].

Louvado seja, pois, a[illegible] irreverentemente, nos g[illegible] alto, que o rei está nú!

HUMBERTO DE [illegible]

José de Alencar

Mascara que serviu para o monumento a José de Alencar, e que hoje será inaugurada em Fortaleza.

(Continuação da 1ª pagina)

Pernambuco, estabelecera-se ali, no sitio Curió, e fôra capitão mór dos indios, quando Mecejana não era ainda a aldeia da Paupina. José Maximiano Barroso, meu avô, fundára a menos de meia legua da villa o sitio Itambé. Um do meus tios era dono do Mutirapuá e outro do Jurucutuoca. Assim, poucas pessoas serão hoje mais ligadas áquelle sólo pelo coração do que eu.

E' um logar poetico. A paisagem doce e triste do Ceará ali se ameniza ainda mais. As aguas levemente enrugadas da lagôa beijam, sussurrando, os caniços da margem, onde se escondem as precuparas. Bandos de passaros canoros pousam nas ramagens dos cajueiraes. O vento tange a harpa eolia das palmas das carnaubeiras. E, no bulicio dourado das manhãs ou no silencio violeta das tardes, o quadro das casas humildes da villa surge hospitaleiro e risonho da pelucia do capim que atapeta a praça, dominada a um lado pelas linhas pobres e severas da Camara e ao outro pela torre branca da egreja.

Nascido na casinha, humilde para hoje e mais ou menos abastada para o tempo, que as photographias nos revelam, José de Alencar passou os primeiros annos da meninice nesse mesmo meio que acalentou os meus primeiros sonhos. E a suave poesia daquelles aspectos se lhe infiltrou nalma. Decerto, na alpendrada da casa de farinha ou no terreiro, ao luar, escutou as cantigas perfumadas com o cheiro da terra, as historias e lendas cheias da alma das gentes. Deram-lhe a beber esses filtros terrivelmente subtis da tradição, da ascendencia e do amor ao torrão natal que mithridatizam a alma e defendem-na dos venenos de outros ambientes por mais fortes que sejam. Dahi o automatismo do sub-consciente a arrastal-o, no meio das maiores lutas e das maiores tentações dos meios adeantados, para a floresta, para a montanha e para o mar.

O baptismo da imaginação

O "baptismo de sua imaginação", como o diz o proprio filho, meu muito querido e saudoso amigo Mario de Alencar, espirito peregrino, escriptor e homem que soube honrar o nome paterno, recebeu-o nos sertões nordestinos, atravessando-os para ir do Ceará á Bahia onde devia embarcar para a Côrte. Jamais se apagou de sua memoria a accidentada viagem através de rechãs resequidas e de serranias inhospitas, até o valle uberrimo do S. Francisco. Elle sentiu o sertão vasto e abandonado, onde o homem se vê, despido de tudo, mergulhado no passado da lingua e da raça fazendo frente a todos os perigos, inclusive os de suas proprias inclinações sem freios.

Ahi a vida plantou-lhe na alma a semente da primeira novella. Mais tarde, menino ainda, recordando a visão dos sertões immensos, pensou em fazer um romance e fel-o, inspirado por seu dilecto amigo Joaquim Sombra, o coronel Joaquim José de Souza Sombra, que ainda conheci em Maranguape, na casa grande que fica quasi em frente da matriz, e foi all prestigioso individualidade. Alencar confessa isso na sua auto-biographia. A scena passava-se em Pajeú de Flores por occasião duma rebellião matuta e, no proprio dizer do romancista, seu espirito estava cheio "da fragrancia dos campos nativos".

O meu distincto amigo general Luiz Sombra, filho do coronel Sombra, teve a bondade de mostrar-me algumas cartas intimas do José de Alencar a seu pae. Nellas, a sua alma affectiva se derrama na recordação e na saudade dos bons tempos idos e da caradagem infantil, ao mesmo tempo que documenta, na repetição da lembrança, a influencia do velho amigo no desabrochar de seus pendores literarios. São ineditas. Leiamol-as:

Tres cartas ineditas

"Tijuca, em 14 de fev. 1870.
Meu caro amº. sr. cel. Sombra.

Muito me penhorou sua carta, porque vi della como durante vinte cinco annos conservou a lembrança de uma amizade de infancia, que se prende ás minhas mais caras recordações.

Tive um prazer, que não imagina, relendo aquellas cartas escriptas por mim na edade de 15 annos. Pareceu-me um instante haver voltado áquelle tempo feliz, dos nossos passeios por São Christovão, e das nossas palestras em baixo das mangueiras.

Que valem as grandezas, a gloria, a posição deante daquellas ineffaveis alegrias dos primeiros tempos, que nenhum cuidado perturba?

Conte que terá sempre em mim um amigo desejoso de dar-lhe provas da sinceridade com que é

Seu dedicado e grato
J. de Alencar."

"31 de março de 1872.
Amº. sr. coronel Sombra.

Ha muito que não tenho noticias suas e escrevo-lhe esta com o fim de obtel-as; e faço votos para que sejam as melhores, como é mistér para a nossa Provincia e para seus amigos.

Remetto-lhe por esta occasião uma obrinha que publiquei ultimamente e que servirá para desenfastiar-lhe o espirito durante a sésta, ahi no seu bello Maranguape. Ha de lhe fazer lembrar daquelle nosso projectado romance de Pajeú de Flores, do

O escriptor Alfredo Pujol, que occupa, na Academia Brasileira, a cadeira n. 23, creada por Machado de Assis. Dessa cadeira, o patrono é José de Alencar

qual era o sr. o Achilles e eu o Homero.

Lembra-se? Na casa nova da chacara de Maruhy? Recordo-me bem que ainda escrevi a primeira pagina dessa obra prima, que perdeu-se!

Perda irreparavel para as letras patrias!

Disponha sempre com franqueza de quem é

Seu amº. patr.º mt.º obr.º e affect.º
J. de Alencar."

"Alagadiço Novo, 10 de julho de 1873.
Meu prezado amigo coronel Sombra.

Brevemente irei a Maranguape agradecer-lhe pessoalmente o seu delicado mimo, e ter o prazer de passar algumas horas em sua Companhia, que eu tanto aprecio.

Permitta-me offerecer-lhe como lembrança um exemplar de uma de minhas obras, cujo unico valor será recordar-lhe os bons tempos de S. Christovão, em que eu na edade de 12 annos me propunha a escrever aquelle nosso romance de Pajehú de Flores. Talvez já nem se lembre desse romance.

Meus filhinhos se recommendam aos seus, e lhes agradecem, e a minha mulher e eu cumprimentamos á sua Senhora.

Seu amº. mt.º obr.º e sincero
J. de Alencar."

As suggestões da infancia e da mocidade

Ao lado da marca que as impressões do meio physico lhe tinham imposto, havia o seu sangue fervente, sangue duma das mais antigas e energicas e desassombradas familias de lutadores na arena politica do Ceará de outrora, sobre a qual pompeava, como um estandarte de heroismo, o nome de Tristão Gonçalves, morto pelos milicianos imperiaes no combate de Santa Rosa; e mais a educação domestica até ir para o collegio, no Rio, ouvindo os racontos do passado e lendo, diariamente, para sua mãe os romances de capa e espada que eram o cuquejuche de momento.

Ia-se, assim, preparando aquella grande intelligencia para o desenvolvimento completo de suas faculdades de homem de letras, sentindo lá dentro, como elle proprio confessa no *Como e porque sou romancista*, "uma coisa vaga e indecisa que devia parecer-se com o primeiro broto do *Guarany* ou da *Iracema*." As grandes arvores não são plantadas num dia para crescer noutro. Levam muito tempo a germinar escondidas.

Outras suggestões lhe trouxe a existencia no Rio de Janeiro. Tão diversa do Nordeste a paisagem e talvez mais diversos ainda os aspectos das almas. São outras as fontes de inspiração que lhe vão mostrando os annos, lenta e successivamente. Passa, isolado e um tanto tristonho, por entre os bulhentos companheiros de collegio. Sente-se que é alguem á parte. Scisma sob as arvores. Tem raros companheiros. O confidente das scismas é um filho da mesma região que elle. E' tambem diverso nas feições physicas o cearense franzino. O olhar já parece mirar tudo o que se passa dentro de si e ahi, como num espelho, o que se reflecte de fóra. Tem a primazia nas classes. Estuda. Applica-se. Adivinha-se o formidavel trabalhador de amanhã.

As duas correntes da obra de Alencar

De um modo geral, na sua obra, nos romances especialmente, se notam duas correntes — póde-se dizer — parallelas: a que lhe veiu dos vestigios deixados no sub-consciente pelas visões da terra nortista e a que lhe creou o convivio com outra gente no meio urbano carioca. O proprio *Guarany*, com a pujança verde da serra dos Orgãos a derramar sobre as mais bellas paginas as suas pontudas sombras, nasceu-lhe muito impreciso no sertão septentrional. Confessou-o á pagina 8 do *Como e porque sou romancista*: "a inspiração do *Guarany*, por mim escripto aos 27 annos, caiu-me na imaginação da creança de nove, ao atravessar as mattas e sertões do norte, em jornada do Ceará á Bahia."

Para os perfis de mulher, os livros em que nos descreve a vida da cidade com seus typos, seus vicios e seus sentimentos, Alencar não precisa de outra coisa senão continuar o ramerram da existencia quotidiana no Rio. Porém, para pintar a matta e o mar verde, o indio e o homem do campo, a aventura da selva e o painel do passado, seu espirito sente a carencia absoluta de olhar a terra do berço, de abeberar-se no seu perfumoso sólo. Em Olinda, no anno de 48, lhe resurge a veia do romance nativista, que se apagára em S. Paulo, affirma o notavel escriptor Arthur Motta. "Como Anteu — accrescenta — foi repisar o sólo natal, afim de readquirir alento para a luta." Em 1860, vae no Ceará pleitear a eleição de deputado e volta com o diploma de representante da nação e com um documento muito maior e muito mais duradouro do que o diploma: o manuscripto da *Iracema*.

Descrente da politica trefega e ingrata, volta-se para o Ceará e lhe canta estes versos, que deveriam ser gravados na casa singela de Mecejana:

"Assim, de longes terras peregrino,
Se volta á doce patria que o perdera,
Ajoelha ante a lousa de seus paes
Nas ruinas da casa onde nascera."

A cadeia do romantismo

Ninguem amou mais a terra e o homem do Brasil do que o escriptor cearense. O heroismo de que impregna os seus personagens é como uma exaltação de seus predicados. Veste as verdades fundamentaes de exaggeros, para tornal-as maiores. Não era um observador acurado nem um cultor das expressões legitimas da vida. Punha vidros de augmento e, através delles, descrevia figuras e aspectos. A' natureza brasilica, hymnos — como nos verdes mares de *Iracema*, na descripção do Paquequer, no *Guarany*, em tantas paginas do *Sertanejo* e do *Gaúcho*. Ao homem, quer traga á cabeça o chapéo de sola do vaqueiro, o sombreiro do vaqueano, o morrião do aventureiro ou do bandeirante e o cocar do indio, odes — como a Martim, a Peri, ao Senhor da Lança. A' mulher, branca, vermelha ou mestiça, todas as doçuras, enlevos, resignações e heroicidades — como a Iracema, a Ceci, a todas que fez do nada.

Na sua maneira, não é um insulado na sua época, mas um élo na grande cadeia do romantismo. Todos os tempos têm o seu gosto significativo no vestir, no construir casas, no mobiliario, em todas as actividades e sobretudo no que se escreve. Ha uma correlação entre todas as manifestações do homem que se não deve nunca esquecer para se não incorrer em julgamentos apressados. Alencar estava, no estylo e na fantasia, absolutamente de accordo com o momento em que existiu. Seus romances correspondem ao gosto da occasião, integralmente. São tão perfeitos dentro desses cânones que os principaes ainda hoje os relemos com verdadeiro prazer, ainda hoje os estimamos, ainda hoje nos emocionam. O tempo não teve sobre elles a influencia destruidora que tem tido sobre outros.

Embora sua inspiração no genero nacional e indianista fosse inteiramente a do romantismo, não se póde affirmar peremptoriamente que os grandes vultos da escola tenham tido sobre elle decisiva influencia, dessas a que servilmente obedece uma imaginação. Não. Chateaubriand, Aymard, Eugenio Sue, Dumas Pae, Walter Scott, Fenimore Cooper, Soulié ou Arlincourt contribuiram sem duvida para a sua formação o evolução literarias como contribuiu o romantismo todo. Mas não ha predominancias. Alencar é individual na sua inspiração e na sua manifestação artistica. Naturalmente, teremos de ir palpar as raizes do seu enaltecimento das bellezas e riquezas brasilicas em Santa Rita Durão, em Basilio da Gama e mesmo na *Prosopopéa*. Naturalmente, teremos de sentir aqui e ali o rasto dos grandes mestres do romantismo. Naturalmente, os chronistas e historiadores lhe forneceram as bases de alguns assumptos. Entretanto, o guisamento dessas iguarias — como diria d. Francisco Manoel de Mello — era de sua propria casa.

A Iracema e Atala

Muitos têm querido fazer da *Iracema* como que simples cópia de *Atala*. Asseveração sem fundamento. As duas novellas divergem inteiramente no fundo e na fórma. A primeira é como que um poema em prosa, de phrases incisivas e sonoras, orchestrado no rythmo dos verdes mares bravios. Na segunda, rola a prosa fulgurante, mais larga e menos poetica, perdendo-se a cada passo em digressões sem medida. Sómente as excellencias dum typo especial de indigena e o amor da india pelo branco tráem um contacto que vem, talvez em ambos, da idéa do *Bom selvagem*, do homem puro das selvas, lançada ao seculo XVIII por Jean Jacques Rousseau e mais daquellas indias da lenda, dedicadas aos seus companheiros europeus, cujos prototypos são Marina no Mexico, Moema e Paraguassú entre nós.

A filiação á idéa de Rousseau é muito maior em Chateaubriand do que em Alencar. O francez confessa que quiz fazer uma "epopéa do homem da natureza", embora acrescentando não ter, como aquelle philosopho, o culto do selvagem. Lá dentro, parece que o tinha em exaggero. O seu Chactas, por exemplo, é o selvagem-civilizado para poder dizer coisas apreciaveis e falar como os leitores do livro. Como no cinema as actrizes não gostam, quando representam papeis de camponezas ou mulheres do povo, de ficar muito tempo rasgadas ou mal vestidas, arranjam uma sorte grande ou um casamento rico de maneira á da quarta parte em deante se apresentarem elegantissimas. Assim, nos romances indianistas. O autor faz um de seus indios viajar e aprender, falar linguas européas e criticar a civilização. Recentemente, Paulo Setubal reproduziu o velho truc.

Chactas, como os tupinambás da famosa festa em Ruão, na presença de Henrique II, e como a Paraguassú que foi mostrada a Catharina de Medicis, viajára á Europa, falára pessoalmente com Luiz XIV, conversára com os homens notaveis do grande seculo, assistira ás tragedias de Racini, ouvira as orações funebres de Bossuet e retornára ás selvas com uma vasta experiencia. Chateaubriand tinha de fabricar indios dessa especie, afim de poder fantasiar a immensa conspiração das tribus da Luisiana para libertar o Novo Mundo de todos os seus conquistadores. Ainda mais, o seu estylo se resente de reminiscencias gregas e classicas. Eis como descreve seu herõe depois que ficou cégo: "Uma rapariga guiava-o pelas collinas do Meschacebé, como Antigone conduzia os passos de Edipo no Cythero, ou como Malvina levava Ossian pelos rochedos de Morven." O gosto classico intervém em cada pagina do livro: "Avistamos através das arvores um mancebo que, com um archote na mão, parecia o Genio da Primavera percorrendo as selvas para reanimar a natureza."

O escriptor cearense não procura inspiração nas terras classicas. Suas comparações sáem das coisas do proprio paiz e dahi a naturalidade que permitte lêr ainda agora com prazer a *Iracema*, emquanto que, francamente, *Atala* é illegivel. Nesta, quando o autor quer dar côr local a uma tirada, abusa de expressões technicas e de conceitos indigenas, arranjando-os assim mesmo ao gosto duma Helade scenographica. Eis um exemplo: "O feiticeiro invoca Michabú, genio das aguas, e conta as guerras da Lebre Grande contra Matchimanitú, o deus do mal. Lembra o primeiro homem e Atahensic, a primeira mulher precipitados do céo por terem perdido a innocencia, a terra banhada pelo sangue dos irmãos, Juskeka immolando o justo Tahuitsarón, o diluvio caindo á voz do Grande Espirito, Massú salvo sósinho na sua canôa de casca e o corvo enviado á descoberta da terra, e ainda a suave Endaé retirada do paiz das almas ao som das canções de seu esposo..."

Na *Iracema*, Martim um dos aventureiros que pisam a terra cearense ao amanhecer, soldado de Pero Coelho, de existencia historica, quasi fundador do Ceará, é amado pela filha de Araken, chefe tabajara dos lados da Serra Grande, aonde fôra a bandeira exploradora de 1603. Na *Atala*, esse fundamento de verdade falta. Tudo é romantico. René, um joven francez, impellido pelas tristezas e paixões, verdadeiro literato de 1830 a 1860, vae viver entre os indios Natchez, fugindo aos dissabores da civilização, e une-se a Celuta. Chactas, mão grado o que soffreu dos francezes, ama-os e deseja servil-os. Por isso acolhe-o e conta-lhe suas longas aventuras, das quaes a mais interessante é a de sua paixão pela formosa Atala. Tudo, na obra de Chateaubriand, é tão falso que já houve quem affirmasse que não conhecia nada do que descrevera como jamais tinha percorrido as escalas do Levante apontadas no seu *Itinerario de Paris a Jerusalém*.

No indianismo romantico de Alencar, o indio é mais indio, não apparecem reminiscencias gregas ou celticas, nem os Genios povoam as florestas. Os guerreiros da selva americana — Potis, Peris, Batuiretês, Maranguabs e Ubirajaras nunca estiveram em Paris. Os aventureiros são tangidos para o deserto, não pela sua psyché doentia, mas pela paixão dos metaes e da carne, pelo amor das cabôclas e pelo roteiro mysterioso das minas. Ha todos os exaggeros e defeitos do romantismo, porém mais pinturesco e mais sinceridade.

As identidades de culto á fantasia poetica e de talento verbal podem determinar certa influencia, mas não decisiva, dum autor sobre o outro. Alencar tem sobre o gaulez a vantagem do pantheismo da terra materna, o amor ao assumpto que é dos seus maiores, que é de sua patria, e não exotico. E, nisso, Fenimore Cooper mais se lhe impoz talvez como modelo no narrar os episodios dos primeiros entrelaçamentos de aborigenes e invasores, no crear o nacionalismo literario.

Alencar e Cooper

Cooper descende em linha recta de Walter Scott. E' um Walter Scott transferido á America Septentrional. Despertou entre os yankees o espirito da nacionalidade, como Alencar o augmenta e determina definitivamente entre nós. Suas aventuras palpitantes gravam-se fundamento na imaginação do leitor.

De mim sei que me causou uma impressão inapagavel. Eu lêra no Ceará, quando rapazinho, o *O derradeiro mohicano*, na traducção portugueza do doutor Caetano Lopes de Moura, impressa em Paris por Aillaud no anno da Graça de 1838. Vivi e sonhei horas admiraveis com Uncas, Chingachgook, o Olho de Falcão, o major Henry, o coronel Munro, Cora, Alicia, o mestre de cantochão e o proprio Raposo Manhoso, nos fortes de palissadas e nos sitios pinturescos do lago Champlain. A paisagem desse logar, resoante de lutas entre indios hurões, oneidas, os francezes e os inglezes, povoou as minhas horas de contemplação no sertão cearense e sempre almejei conhecer essas paragens. Mas nunca acreditei se realizasse essa aspiração. Homem feito, voltando aos Estados Unidos após uma bella excursão ao Canadá, depois de ter descido o rio S. Lourenço, atravessei o Estado americano de Vermont. O trem que me conduzia beirava um lago placido e azul, longamente estirado e adormecido entre montanhas cobertas de pinheiraes e alandroaes. Em alguns pontos das margens, erguiam-se as caracteristicas povoações de castores. E eu pensava que, nas casas desses bichos, se tinham refugiado, após a capitulação do forte William Henry, Munro e Chingachgook, quando a voz dum companheiro de viagem me abalou com uma surpreza:

— O lago Champlain, disse.

E fiquei mudo, olhando as aguas quietas com que tanto sonhára na meninice, tão obscura e tão longe... Ainda hoje pergunto a mim mesmo se estava acordado...

Ora, conhecendo como conheço, através de suas obras, a alma de Alencar, avalio pela minha impressão aquella que elle deveria ter experimentado. A escola de Walter Scott naturalmente haveria de ter grande influencia, naquelle tempo, por intermedio sobretudo dum discipulo do talhe de Cooper sobre um escriptor brasileiro que procurava na chronica colonial a vida de suas maiores creações. O amor impossivel de Uncas pela formosa Cora como o amor impossivel de Peri pela loura Ceci termina na morte. Porém Alencar escapa a Cooper pela originalidade poetica do estylo. O autor do *O derradeiro mohicano*, do *O espião*, do *O piloto* e do *Matador de gamos* é menos poetico, talvez. A gente mais fria e mais pratica que descreve diverge bastante dos peninsulares sensuaes e saudosos.

O estylo de Alencar

E' justamente no estylo que reside a grandeza litteraria de Alencar. A critica lusitana increpou-lhe as incorrecções de linguagem, condemnando-o por querer tornar o *brasileiro* independente do portuguez com neologismos e "insubordinações grammaticaes". O escriptor cearense era, com effeito, ás vezes, rebelde ás praxes da grammatica, mais por espirito de nacionalismo do que por outra razão. Achava que o idioma divergia nas duas patrias e que tinhamos o inilludivel dever de incentivar essa divergencia caracterizadora. A maioria de seus tão apregoados deslizes são, no entanto, meros erros typographicos, muitos dos quaes cabalmente provou, refutando os argumentos e ataques infantis de Nabuco á sua pujante obra. Diz Arthur Motta, no seu bello livro sobre elle, que esposava a opinião do philologo Webster — de que em duas estirpes de homens separados em regiões distantes, a lingua fatalmente diverge ao fim de certo tempo. No prosescripto

(Continúa na 5ª pagina)

NO

PARC ROYAL

as bôas opportunidades não terminam — substituem-se apenas por outras em que as vantagens para o publico evoluem sempre.

PARC ROYAL

A Maior e Melhor Casa do Brasil.

AS "MISSES"

UM TELEGRAMMA DO BISPO DE GALVESTON A MONSENHOR MAC DOWEL

Monsenhor Mac Dowell, vigario da matriz de S. Francisco Xavier, pronunciou, ha dias, do pulpito de sua egreja, como foi noticiado, um sermão sobre o torneio de belleza a realizar-se em Galveston. Nessa occasião o prelado teve opportunidade de externar suas idéas que repercutiram nesta capital e nos Estados, onde se fizeram commentarios de varios modos.

Agora monsenhor Mac Dowell acaba de receber o seguinte telegramma que lhe foi dirigido pelo bispo Christovão Eduardo Byrne, da propria cidade de Galveston:

"Revmo. monsenhor Mac Dowell. — Egreja de São Francisco Xavier. — Rio. — A Irlanda, a Austria, a Polonia e a Hungria retiraram suas representantes ao concurso de belleza. Guardae as vossas em casa. Qual é a moça timida que percorrerá um boulevard em roupa de banho, para obter um premio. — Mandae carta."

O CHA' DE MISS BAHIA, HOJE, NO COPACABANA

A nota elegante do dia é incontestavelmente o chá dansante que a colonia bahiana offerecerá, hoje, ás 5 horas da tarde, no Copacabana Palace, á senhorita Nair Pedreira de Freitas.

Miss Bahia não é sómente uma das "misses" mais bellas, dentre quantas a nossa capital teve, nesto momento, a agradavel opportunidade de hospedar. A senhorita Nair foi uma das que mais se insinuaram na sympathia popular e nenhuma recebeu mais do que ella tantas demonstrações de carinho do nosso povo.

Comprehender-se-á bem, assim, a animação com que está sendo esperada a festa de hoje, que promette revestir-se de um brilho fóra do commum.

Miss Brasil e todas as "misses" que ora se encontram no Rio comparecerão ao chá de *Miss Bahia*.

MISS BRASIL RECEBERA' UMA LEMBRANÇA DO GAVEA GOLF CLUB

Miss Brasil comparecerá, no proximo domingo, no Gavea Golf & Country Club, afim de assistir ao match de polo organizado em sua honra. A senhorita Olga Bergamini de Sá apresentará uma taça ao team vencedor do match e receberá, na mesma occasião uma lembrança do referido club.

MISS SANTA CATHARINA CHEGOU A FLORIANOPOLIS

Florianopolis, 30 (A. A.) — Viajando no hydroavião "Guanabara", da Syndicato Condor, chegou ás dozo horas e trinta minutos a senhorita Zulma Freyesleben, *Miss Santa Catharina*, que regressa do Rio.

A senhorita Zulma desembarcou na ponte Municipal, que estava repleta de povo, vendo-se grande numero de familias, representantes das autoridades estaduaes, da imprensa e da Agencia Americana. Durante o desembarque, tocou a banda de musica da Força Publica e o povo se entregou a enthusiasticas acclamações.

Ao saltar em terra, *Miss Santa Catharina* foi saudada pela senhorita Maura Senna Pereira, figura de grande relevo na intellectualidade catharinense e no feminismo do sul do Brasil, e que produziu linda e applaudida oração, felicitando a representante da belleza catharinense, "que retorna á sua terra, depois de emprestar o seu concurso ao grande certamen promovido pela "A Noite" e que tanto enthusiasmo despertou em todo o Brasil".

A senhorita Zulma chegou bem disposta, fazendo uma viajem excellente e aqui desembarcando a tempo de almoçar em companhia de sua familia.

OS ESTUDANTES GAUCHOS E A SENHORITA BILA' ORTIZ

A senhorita Bila Ortiz, *Miss Rio Grande do Sul*, recebeu os seguintes radiogrammas que lhe foram enviados de Porto Alegre, com data de 27 do corrente:

"Com viva satisfação, communicámos-lhe ter o elemento academico lançado sua candidatura para Rainha dos Estudantes Gau'chos, na eleição que se realizará no proximo dia 10 de maio. Cordiaes cumprimentos. A Commissão: Euclydes Aranha, Nilo Milano, Gustavo Nonnemberg e Rubens Soares."

"Classe academica recebeu enthusiasticamente sua candidatura para Rainha dos Estudantes. Seguem, por avião, noticias detalhadas. Saudações. — *Rubens Soares*."

Hoje, a formosa representante da belleza gau'cha enviou áquella commissão o seguinte radio:

"Recebo como uma ordem a vossa communicação de ter o elemento academico lançado minha candidatura para Rainha dos Estudantes Gau'chos. Nunca desejei nem desejo honrarias que, reconheço, ultrapassam as minhas modestas possibilidades; mas, tambem, sempre obediente á vontade dos meus conterraneos, jámais poderei fugir ao posto que elles me indiquem e no qual estarei sempre inspirada pelo profundo amor que dedico á minha querida terra.

Do fundo dalma vos agradeço mais esta distincção. Partindo ella da mocidade generosa e sincera, acolho-a sem vaidade, mas com a alegria confortadora de verificar que esse gesto envolvo o applauso dos meus patricios aos esforços e sacrificios com que procurei representar a mulher riograndense no actual torneio de belleza. — *Bila Ortiz*".

AS MISSES NO BAILE DO VILLA ISABEL

Reina vivo interesse entre os "habitués" do club do boulevard, pela soirée dansante que se realizará amanhã, quinta-feira, data commemorativa do 17º anniversario de sua fundação, sendo aproveitada esta opportunidade para serem homenageadas as "misses" estaduaes. Para essa festa, que será abrilhantada por um jazz-band, já estão sendo distribuidos os convites, fazendo a directoria sciente aos associados que o trajo será casaca, smocking ou branco a rigor.

A FESTA PROMOVIDA PELA COLONIA AMAZONENSE

Realizou-se hontem, ás 9 horas da noite, no Instituto Nacional de Musica o sarão de arte promovido pela colonia amazonense domiciliada nesta capital, em homenagem á senhorita Edna Frazão Ribeiro, "Miss Amazonas".

Antes de ter inicio o sarão, a rainha da belleza do Amazonas foi saudada, em nome de todos os amigos daquelle Estado, pelo dr. Heitor Beltrão.

A seguir desenrolou-se o seguinte programma no qual tomaram parte exclusivamente elementos amazonense:

1ª parte — Mac-Dowel: Hexentanz; Liszt: Rêve d'Amour, pela senhorita Atalá Soares; Verdi: Il Trovatore; Rosina Mendonça: Teu Olhar, pela sra. Lucina Soeiro; Bizet-Hubay: Carmen: pela senhorita Messodi Baruel; Canções brasileiras, sra. Celeste Wolf; Castro Alves: Ode ao Dois de Julho: sta. Nênê Baroukel; Chopin: a) Valsa; b) Tarantella, pelo prof. Arnaldo Rebello.

2ª parte — Mendelssohn: Chanson du Printemps e Granados: Dansa Hespanhola, pela sta. Lauricéa Berger; Canções ao violão, pelo dr. Alvaro Praguer; Wieniawski; Romance; Falla Kreiller: Vida Breve, pela sta. Messodi Baruel; Massenet: Je t'aime; Alberto Costa: Canto da Saudade, pela sra. Hercilia Siqueira de Lima; Liapounow: Leshinka, pelo professor Arnaldo Rebello; Leoncavallo: Mon Gentil Pierrot e Arrigo; Boito: Mephistopheles, pela sra. Lucina Soeiro e Rubem Dario: Marcha Triumphal: sta. Nênê Baroukel.

Os acompanhamentos foram feitos pelo prof. Mario de Azevedo, senhoritas Alina Baruel e Lucinda Berger e sr. Jacy Pio Pereira.

Amanhã!

SANTA CATHARINA

(A Rainha das Loterias)

100 contos!

por 25$000!!!

ÉCOS DA MORTE DO CONSELHEIRO ANTONIO PRADO

Como o rei da Belgica manifesta o seu pezar pelo desapparecimento do illustre brasileiro

Communicado da Agencia Brasileira:

"Entre as numerosas demonstrações de pezar recebidas pela familia Prado, por motivo da morte do conselheiro Antonio Prado, destacam-se as do rei dos belgas.

Por intermedio do sr. Paul May, embaixador da Belgica no Rio de Janeiro, que visitou pessoalmente a familia Prado, o rei Alberto fez exprimir os seus sentimentos pela moral do notavel brasileiro de quem guarda viva lembrança. O embaixador May, transmittindo a mensagem de pezar do rei dos belgas, accentuou que sua magestade recordava a vez que almoçou na Chacara do Carvalho, por occasião da visita que fizéra ao Brasil.

O conselheiro Antonio Prado era Gran-Cruz da Ordem de Leopoldo."

MAIS DEMONSTRAÇÕES DE CONSTERNAÇÃO EM S. PAULO

S. Paulo, 30 (A. B.) — O Banco de Commercio e Industria, ao demonstrar o seu pezar pela morte do conselheiro Antonio Prado, fechou as suas portas e mandou hastear a bandeira em funeral, tanto na matriz como em todas as succursaes pelo espaço de oito dias.

Tambem a Companhia Paulista de Estradas de Ferro poz em execução homenagens analogas.

Victima de um trem, está internada no Prompto Soccorro

Na manhã de hontem, quando procurava a passagem de nivel da gare de Madureira, foi colhida por um trem, soffrendo fractura do craneo, Anna Pereira, residente á rua Olivia Maia n. 16, naquella mesma localidade.

A infeliz, que é operaria da Ceramica D. Pedro II, á rua Coronel Figueira de Mello n. 175, depois de convenientemente medicada no Posto de Assistencia do Meyer, foi removida para o Hospital de Prompto Soccorro, visto ter sido considerado grave o seu estado.

Varias designações na Justiça

Por portarias de hontem, o ministro da Justiça resolveu designar Carlos Chagas Filho, para desempenhar as funcções de auxiliar de laboratorio do Hospital S. Francisco de Assis; José Herminio para exercer as de servente do Abrigo de Menores do Districto Federal; 1º official Dario Leal, o 2º official Christiano Barbosa, o 3º official José Alves de Araujo Lima e dactylographa Lydia de Albuquerque, do Departamento Nacional do Ensino, para exercerem, respectivamente as funcções de director da 1ª secção, 2º official, 1º e 3º, do respectivo Departamento.

Atropelou e levou a victima a uma pharmacia

Ao passar pela estrada Rio-Petropolis dirigindo a sua baratinha n. 502, o sr. José Alves, morador á rua Quatro de Novembro, n. 90, atropelou Francisco José Rodrigues, residente á estrada Porto Velho n. 360.

Apanhando a sua victima o causador do desastre conduziu-a á pharmacia da rua Rego Monteiro n. 60, onde depois de lhe dar 50$000 para pagar os curativos a deixou.

Rodrigues que recebeu contusões e escoriações generalizadas, foi medicado pelo dr. Jubal Lima, retirando-se depois.

O cavallo espantou-se e atirou o cavalleiro ao chão

Quando passava pela rua Barão de Bom Retiro, na sua montada, o soldado do 3º batalhão da Policia Militar, Mario Gomes, foi cuspido da sella ao sólo, por ter o animal que montava se espantado com uma folha secca caida de uma arvore.

Da quéda resultou sair com ferimentos na cabeça e na perna esquerda, pelo que foi soccorrido na Assistencia do Meyer.

CENTRO LOTERICO

ENRIQUECE

T. OUVIDOR, 9

(A 27763)

O crime do Quarteirão Serrador

O Tribunal do Jury absolveu, hontem, D. Maria Bastos, por seis votos contra um

D. Maria Bastos, no tribunal, momentos antes de ser iniciado seu julgamento

O Tribunal do Jury julgou, hontem, d. Maria da Silva Bastos.

Por essa razão, o recinto do Tribunal apresentava um aspecto nada vulgar, não só pela quantidade de pessoas, mas principalmente pela selecção da assistencia.

As familias que ali se achavam eram na sua maioria do que temos de mais distincto no nosso meio social.

O recinto do Tribunal estava de tal fórma repleto, que o juiz presidente se viu na necessidade de ordenar fossem cerradas as portas lateraes, visto se ter a atmosphera tornado irrespiravel. De ha muito não se observava tanto interesse por um julgamento, como se registrou, com o de d. Maria da Silva Bastos.

O facto era commentado em todos os cantos, com os prognosticos, na sua maioria favoraveis á ré.

Assim se discutia e se falava nos corredores do Palacio da Justiça, na Sala dos Passos Perdidos e até ,em voz baixa, no recinto, emquanto se procedia á leitura do processo.

Fóra do edificio, estacionou sempre grande massa, que ali fôra, tambem na esperança de conhecer algumas "misses" dos Estados, cuja presença havia sido com antecedencia annunciada.

Os trabalhos obedeceram á presidencia do juiz Edgard Costa, já em exercicio na 6ª vara criminal. A promotoria estava a cargo do dr. Fernando Carvalho.

Aberta a sessão e feita a chamada dos jurados, constatou-se a presença de 21 delles.

D. Maria Bastos, apregoada, compareceu, toda vestida de preto. A sua physionomia attestava soffrimento e uma grande apprehensão de espirito.

Pallida e abatida, sentou-se no banco dos réus sem relancear a assistencia.

Os presentes olhavam-na com insistencia, commentando-se em voz baixa a expressão que lhe era notada.

Logo, após, chamados, compareceram os seus advogados, todos com os habitos talares: drs. Clovis Dunshee de Abranches, João da Costa Pinto e dra. Orminda Bastos.

O conselho de sentença ficou assim constituido: Horacio Werner, dr. Romeu de Sá Freire, Carlos de Camargo Almeida, Victor André Villar, dr. Carlos Mattoso Sampaio Corrêa, Alfredo Mariano de Oliveira e dr. Luiz de Mattos Junior.

Isto posto, o juiz ordenou ao escrivão que procedesse á leitura do processo, o que foi feito pelo sr. Sylvestre Torres, durante duas horas quasi.

A ACCUSAÇÃO

O promotor Fernando Carvalho iniciou a accusação pela leitura do libello, como geralmente é habito, sustentando-o. Passou, em seguida, a anlaysar o laudo do exame cadaverico, para o fim de demonstrar ao conselho que a morte da victima se dera em consequencia dos ferimentos produzidos pelos projectis.

O facto delictuoso, em resumo é o seguinte:

No dia 9 de dezembro do anno passado, na zona da Cinelandia, ás 9 horas da noite, quando a accusada viu, entre o Cinema Imperio e a Sorveteria Americana, seu marido Trasibulo de Miranda Bastos, em companhia de sua amante, Helena Esteves, com quem vivia, ha cerca de um anno, maritalmente. Tomada de um movimento rapido, sacou da bolsa de um revolver, detonando-o contra seu marido e fazendo outros disparos contra Helena Esteves.

O marido, ferido mortalmente, expirou momentos depois e Helena, ferida, foi desde logo amparada por pessoas que se acercaram.

A ré foi presa, no local, pelo inspector de vehiculos Tibiriçá Guaracy Corrêa e conduzida á 5ª delegacia districtal de policia.

O juiz da 6ª vara criminal pronunciou-a como incursa nos crimes de homicidio e tentativa, de accordo com a denuncia offerecida pelo promotor Oliveira Sobrinho.

O promotor, proseguindo na accusação e depois de entrar na prova testemunhal, pediu a condemnação da ré, nos dois crimes, por ter agido com superioridade em armas.

A sessão foi, depois da accusação, suspensa para descanso do conselho.

A DEFESA

O primeiro advogado da accusada a occupar a tribuna da defesa, foi o dr. Dunshee de Abranches.

Começou mostrando os soffrimentos da sua constituinte, antes e depois de abandonada pelo marido, em Manhumirim, assim que se esgotaram os recursos do casal, com a venda de um hotel, que a ré, com duas irmãs, por morte dos paes, haviam herdado.

Ainda pintou com vivacidade a vida de d. Maria Bastos, de localidade em localidade, passando pelas maiores difficuldades, sempre acompanhada pelos seus filhos, que não tinham a alimentação que lhes convinha na edade em que se achavam.

A miseria augmentava, a ponto de se ver na dura necessidade de appellar para terceiros, visto que o marido tudo lhe havia negado, emquanto com a amante gastava tudo o que possuia.

Depois, passou a apreciar o crime, em si,, propriamente dito. A ré assim viveu, até chegar o momento, em que tomada pelo desespero e minada pela revolta que lhe causava aquella situação, além do amor proprio ferido, em completa privação dos sentidos e da intelligencia, perpetrou o delicto da noite de 9 de dezembro do anno passado.

Rebate com calor os fundamentos da promotoria. Sua constituinte não premeditou nem agiu com surpreza.

Afinal, terminando, pede a absolvição da accusada pela dirimente invocada de privação dos sentidos e da intelligencia e em nome da sociedade brasileira.

A dra. Orminda Bastos occupou-se principalmente do processo, historiando os martyrios soffridos pela sua constituinte, impondo-se a sua absolvição, como uma demonstração da mais acentuada justiça.

A sua oração não foi longa mas de uma synthese apreciavel, pelas theses que propoz e defendeu.

O ultimo advogado a falar, o sr. Costa Pinto, encarou sobretudo o processo e rebateu a accusação, com os proprios autos que folheia e lê.

Eram quasi 5 horas da tarde, quando os debates foram encerrados.

A todas essas, o Tribunal continuava repleto, vendo-se ali "miss" Espirito Santo, com pessoas de suas relações.

O conselho, ás 6 horas, dictava o seu veredicto, absolvendo a accusada do crime de homicidio, por unanimidade, e por seis contra um, quanto ao de tentativa.

A sentença foi recebida com intensa salva de palmas, por todos os que se achavam no recinto.

UM CRIME NA SANTA CASA DE MISERICORDIA

A victima falleceu hontem e a policia está no encalço do assassino

Por questões insignificantes varios empregados do Hospital da Santa Casa de Misericordia, bastante embriagados, entraram a discutir, acaloradamente, no dormitorio dos que ali trabalham, e que fica na chamada secção domestica. Entre elles, estavam os de nome Waldemiro de Oliveira, Raymundo Nonato, Leonel Drumond, José Soares e João Silva.

Em certa altura da contenda, quando já não se entendiam mais, Waldemiro apanhou um grosso cacete e passou a desferir golpes a torto e a direito, sendo que cada um dos collegas se defendiam como podiam, de modo que nenhum delles era attingido pela arma de que se servia aquelle.

Foi quando se deu a intervenção de Domingos José Antunes, branco, de 31 annos, solteiro e natural do Minho, em Portugal. Esse empregado, que trabalhava na Santa Casa desde que chegou ao Brasil, exercicia, ha algum tempo, as funcções de porteiro e gozava, ali, da confiança de seus chefes, pois sempre procurou cumprir fielmente as sua obrigações. Domingos, percebendo que a luta havia de ter um fim deploravel, interveiu, não para brigar, mas procurando evitar que Waldemiro abatesse algum dos companheiros. Agiu com a maxima cautela, visto que, segundo os demais que se encontravam no dormitorio, não se havia embriagado.

Achando-se, pois, ao alcance do cacete empunhado por Waldemiro, esbordoou-o este, ficando com fractura da base do craneo, conforme a nossa noticia anterior.

Medicado, em seguida, pelo dr. Manso dos Santos, ficou internado na 13ª enfermaria do mesmo hospital, onde seu estado foi se aggravando, até que, precisamente ás 3 horas da tarde de hontem, veiu a fallecer.

A policia do 5º districto, avisada, instaurou inquerito, ouvindo as testemunhas, pois o criminoso logrou fugir para logar ignorado.

O cadaver do desditoso porteiro deu entrada no necroterio do Instituto Medico Legal ás 6 horas da tarde com officio do administrador da Santa Casa. O enterramento será effectuado hoje, á tarde, no cemiterio de São Francisco Xavier, a expensas daquelle hospital.

Não ficou provada a autoria

O juiz da 8ª vara criminal absolveu hontem, Seraphim Ribeiro de Carvalho, por não ter ficado provada a autoria.

2 CORREIO DA MANHÃ — Quarta-feira, 1 de Maio de 1929

EXPEDIENTE

ASSIGNATURAS

Interior	Anno	60$000
	Semestre	35$000
EXTERIOR — ANNUAL		
Europa (Hespanha exclusive)		140$000
Hespanha, America do Norte, Central e do Sul		80$000
EXTERIOR — SEMESTRAL)		
Europa (Hespanha exclusive)		80$000
Hespanha, America do Norte, Central e do Sul		45$000
Numero avulso		200 rs
Idem atrazado		400 rs

Aos nossos assignantes pedimos mandarem reformar as suas assignaturas, afim de evitar qualquer reclamação por falta da remessa da folha.

As assignaturas podem começar em qualquer época, mas terminarão sempre em 30 de junho ou 31 de dezembro.

O preço da assignatura annual é de 60$000 e o da semestral de 35$0000.

Toda a correspondencia que se referir a este assumpto, quer ordinaria, quer registrada, e bem assim os vales postaes, deve ser dirigida ao gerente V. A. Duarte Felix.

TELEPHONES:

Director, 1558 C. Redacção 5698 C. Gerente 2072 C. Administração, 37 C. Endereço telegraphico "Correiomanhã".

VIAJANTES

Percorrem a serviço deste jornal o Estado do Rio, o sr. Francisco da Silveira Salomão, e Estado de Minas, os srs. Braulio Modesto, Eurico Baeta de Faria e J. C. Loureiro.

Desde o dia 31 de março p.p. a nossa secção de publicidade, a cargo do sr. Felippe E. de Lima, passou a ser incorporada á gerencia do "Correio da Manhã", com a qual os annunciantes deverão tratar directamente, ou por intermedio de agentes autorizados, toda a materia referente a publicações.

A LEI DO TRABALHO

E' hoje a data universal da commemoração do trabalho, momento opportuno, portanto, para um balanço do estado actual das chamadas reivindicações trabalhistas, sobre as quaes a conflagração de 1914 exerceu um grande impulso. O facto do Tratado de Versalhes ter inserido, entre seus dispositivos, a chamada Carta do Trabalho, constitue uma prova da importancia que esse assumpto, economico e social mais do que politico, teve aos olhos daquelles que, assignado o armisticio, tiveram o importante encargo de preparar, para o mundo civilizado, o verdadeiro canon de suas relações internacionaes.

Um dos pontos capitaes da chamada legislação trabalhista refere-se á limitação do trabalho horario, isto é, ao que se chama o dia do trabalho. Consoante o parecer dos hygienistas, que antes da guerra pretenderam medir a capacidade do esforço médio do homem, nas 24 horas da estação terrena, esse dia foi reduzido a oito horas. Muitos hygienistas têm, realmente, recommendado como sendo o tempo compativel com o esforço, esse limite.

Elles chegam a citar o exemplo de algumas usinas, onde a reducção do horario, como as de Vernandel, na Allemanha, redundou em augmento de producção, explicando-o com a allegação de que é mais productivo o esforço do homem que sabe reparar a sua fadiga por meio de descansos intercallados.

Todas essas allegações são realmente verdadeiras. O trabalho sem repouso equivalente ao esforço redunda no deperecimento do organismo e no sacrificio da saude. Mas o que resta saber é se a physiologia do homem já chegou a um tal grão de perfeição que lhe permittisse determinar, precisamente, esse limite, como mandam as legislações trabalhistas de depois da guerra, e que acham não ser compativel com a saude a exigencia de um esforço superior a esse tempo.

Eu, inspirado exclusivamente na leitura dos livros de hygiene, e acceitando, sem discussão, a autoridade de seus autores, tambem defendi essa opinião, segundo a qual o dia do trabalho dever-se-ia reduzir a oito horas. Hoje, porém, meditando sobre o thema com mais liberdade de critica, como quem julga a vida pelo que nella vê, e não pela reproducção systematica que della fazem seus presumidos interpretes, estou convencido de que não se póde estabelecer um padrão uniforme para todas as actividades. Entre um individuo que faz gaiolas de passarinhos, e um operario, que trabalhe proximo á fornalha de um estabelecimento industrial, não ha, evidentemente, a menor equivalencia.

Ora, foram exactamente as usinas de altos fornos que contribuiram para assegurar, ao operariado, esse regimen do dia de trabalho de oito horas.

E ellas o fizeram, não fundadas em razões physiologicas ou economicas, mas para auxiliar a necessidade de dividir as 24 horas do dia em partes eguaes, de maneira que as turmas de trabalhadores se alternassem nas usinas, tendo todas egual quinhão na distribuição do serviço.

Para alcançar esse objectivo era necessario dividir o dia em partes eguaes. Dividindo-o por dois teriamos doze horas de trabalho para cada turma, das que se succedessem nas usinas de fórnos continuos; dividindo-o por quatro teriamos seis horas para o trabalho de cada uma dessas turmas: pouco serviço para os operarios e muito onus para os patrões; o contrario da primeira hypothese. Resolveu-se então a dividir o dia por tres, o que redunda no horario operario de oito horas, no chamado regimen dos tres oito: oito horas para o trabalho, oito horas para o somno e oito horas á disposição do operario, para os demais mistéres da existencia.

Mas, esse regimen dos tres oito, que foi a fórma conciliatoria para resolver o importantissimo problema imposto pela condição especial das usinas de fórnos continuos, teve uma generalização que evidentemente não se justifica. Raras são as outras actividades no planeta, que se regem por contingencias identicas ás observadas nas usinas desse typo. O homem adulto e são, para reparar sua fadiga, não precisa de oito horas de somno; esse tempo é tambem excessivo para as distracções, refeições e occupações extra-profissionaes. Assim se deduz que não deveria ser generalizada uma providencia, feita sob medida, para attender á situação especial das usinas de fórnos continuos.

No dia trinta deste mez deve realizar-se, em Genebra, uma nova reunião da Conferencia Internacional do Trabalho.

Fará parte dos assumptos dessa conferencia a regulamentação do trabalho daquelles que exercerem sua actividade no commercio. Já não são, assim, os estabelecimentos industriaes, sobre os quaes outras conferencias anteriores se pronunciaram, aliás favoravelmente, que pleiteam a reducção de oito horas do dia de trabalho. A' mesma reivindicação se atiram, egualmente, os empregados do commercio. Esperemos pela solução do problema, mas sem esquecer de lembrar os projuizos que elle será capaz de acarretar aos proprios empregados do commercio que pretende beneficiar, pois se não ha nenhuma paridade entre as industrias de fórnos continuos e os estabelecimentos industriaes, menos ainda entre aquelles e as casas de commercio.

Antonio Leão Velloso

Topicos & Noticias

Boletim do Tempo

Previsões para o periodo de 18 horas do dia 30 ás 18 horas do dia 1:

[illegible] — Tempo: bom, com nebulosidade. Temperatura: estavel á noite; ligeira ascensão de dia. Ventos: normaes.

[illegible] — Tempo: bom, com nebulosidade, salvo a léste, onde, de instavel, sujeito a chuvas, passará a bom. Temperatura: estavel á noite; em ascensão de dia.

Estados do sul — Tempo: bom, com nebulosidade e nevoeiro pela manhã; perturbando-se no Rio Grande. Temperatura: em ascensão. Ventos: de norte a léste, frescos no Rio Grande.

Synopse do tempo occorrido no Districto Federal (de 15 horas do dia 29 ás 15 horas do dia 30) — O tempo decorreu bom, com nebulosidade, que foi forte por vezes, nos pontos mais afastados. A temperatura continuou estavel. As médias das temperaturas extremas observadas nos postos do Districto Federal foram: maxima 26°1 e minima 17°6, e as temperaturas extremas verificadas no Observatorio Meteorologico da Avenida das Nações foram: maxima 26°7 e minima 19°5, respectivamente ás 12 horas e 50 minutos e ás 4 horas e 20 minutos. Os ventos foram varriaveis, predominando, porém, calmaria.

Synopse do tempo occorrido em todo o paiz (de 9 horas do dia 29 ás 9 horas do dia 30):

Zona norte — O tempo, nas 24 horas, foi instavel, com chuvas e chuviscos esparsos, salvo no Estado do Ceará e partes da Parahyba e Pernambuco, onde foi bom. A's 9 horas de hontem o tempo foi bom, exceptuando os Estados de Alagoas, Sergipe e Bahia, onde foi incerto. A temperatura manteve-se estavel. Os ventos sopraram de sueste, fracos, salvo em Caetité, onde se registraram rajadas fortes.

Zona centro — Nas 24 horas o tempo foi bom em Minas e no Estado do Rio Grande, com excepção das regiões serra e léste, a este Estado, onde foi incerto, assim se conservando ás 9 horas de hontem. A temperatura conservou-se estavel, tendo soffrido declinio em Ouro Fino e São Lourenço. Os ventos sopraram de sueste a nordéste, tendo reinado calmaria em pontos do Estado do Rio de Janeiro. De Matto Grosso e Goyaz não recebemos os despachos telegraphicos usuaes.

Zona sul — O tempo foi bom nas 24 horas, salvo em Piracicaba e Piquete, onde foi instavel, com chuvas. A's 9 horas de hontem o tempo foi bom, com nebulosidade. A temperatura manteve-se estavel, tendo declinado em São Paulo. Os ventos foram variaveis, tendo reinado calmaria em varios pontos da referida zona.

— O serviço telegraphico foi bom, salvo o dos Estados já citados.

Nota — A presente synopse foi elaborada com os dados, recebidos até 14 horas e 30 minutos, da Rêde Meteorologica.

— Estado e tendencia do nivel das aguas dos rios:

Rio Parahyba do Sul (dia 30) — Estacionario em Guaratinguetá e entre Anta e Porto Novo do Cunha; subindo lentamente entre Guararema e Jacarehy e em Barra do Pirahy e baixando no resto do curso.

Rio São Francisco (dia 30) — Subindo lentamente entre Joazeiro e Cabrobó e baixando no resto do curso.

Rio Itajahy-Assu' (dia 30) — Estacionario em Pouso Redondo, Indayal e Ilhota e baixando no resto do curso.

Bacia Amazonica (dia 29) — Baixando entre Rio Branco e subindo lentamente em Altamira.

Mais um protesto

Não ha juiz honesto, tendo cultura e civismo, que não sinta um vivo constrangimento no applicar a chamada lei contra a imprensa. Os factos se repetem diariamente. Não só aqui, como nos Estados, cada vez mais se alastra a repugnancia por esse odioso estatuto, arma de violencia e compressão.

Ainda hontem, o novo juiz criminal de Nictheroy, ao empossar-se no seu cargo, referiu-se ao velho Codigo Penal, cujas falhas e preconceitos obsoletos apontou. Falou da lei alludida e exaltou o austero magistrado que, nesta capital, iniciou a concessão do beneficio legal do *sursis*, dando-o ao jornalista Macedo Soares.

Só as palavras do referido juiz bastariam para definir o momento de coacção que os jornalistas dignos desse nome atravessam. Os applausos enthusiasticos e prolongados, porém, do numeroso auditorio, demonstraram que não era só o orador quem assim pensava. A opinião popular estava e está francamente em harmonia com as idéas dos que repellem essa lei de arrocho, feita especialmente para garantir o socego dos olygarchas e a impunidade dos peculatarios.

Acephalia politica

O Congresso vae funccionar e não consta que o sr. Irineu Machado houvesse embarcado, com destino ao Brasil, ou pelo menos fizesse constar que partirá em determinado dia, para exercer o mandato que o povo do Districto Federal lhe conferiu, como candidato independente. O *leader* opposicionista da Camara tambem se ausentou, embora fazendo transparecer o compromisso de estar de volta dentro de dois ou tres mezes. O penhor desse compromisso ninguem sabe qual seja, além da palavra de quem o toma. Mas foi com essa mesma solida promessa que o sr. Irineu deixou o paiz, quando deviam passar pelo crivo das votações do Congresso numerosos problemas de alta relevancia, cuja discussão exigia a presença dos chamados detentores da confiança popular.

Essas deserções — porque não merecem outro qualificativo — contribuem, em grande parte, para que o povo aos poucos se convença, e com razão, da inutilidade de qualquer sacrificio pela boa escolha de representantes. Se tem de ser assim, se deputados e senadores, com a responsabilidade de censores dos máos actos dos governos, são os primeiros a considerar inefficazes quaesquer esforços que visem moralizar a administração, não ha necessidade de batalhar nas urnas, pela preferencia de certos candidatos. E desde que os indigitados *leaders* da opposição se desinteressam do exercicio dos respectivos mandatos, como exigir-se do eleitorado o rigoroso cumprimento de seu dever civico?

Tanto na Camara, como no Senado, sem direito a uma fiscalização directa dos projectos, no seio das commissões permanentes, os que se dizem lidimos interpretes da opinião publica deviam desenvolver a maxima fiscalização no curso dos debates. Mas, como será isso possivel, se tanto numa, como na outra Camara, a opposição está acephala?

Ainda á beira de um esquife

Se aqui o sr. Washington Luis não mandou visitar o sr. Antonio Prado, quando o illustre e saudoso estadista já se achava gravemente enfermo, prostrado pela molestia que o victimou, em São Paulo tambem os representantes officiaes não procederam com a necessaria correcção. Faltaram ao respeito que todos os brasileiros, sem distincção de credos politicos, deviam a um concidadão eminente, que fallecia aos 90 annos, tendo consagrado cerca de dois terços dessa longa e operosa existencia ao serviço da nação.

No dia do passamento do sr. Antonio Prado, apezar de ser a triste nova divulgada á uma hora da tarde, a população não via qualquer demonstração official de pezar. Nos edificios publicos, inclusive o palacio do governo e o Congresso, não foi hasteada a meio páo a bandeira nacional, aliás muito solicitamente posta em funeral em memoria de qualquer deputado do Estado. No dia seguinte, para attenuar, em parte, o effeito desse proposital ou acintoso *esquecimento*, os representantes do governo tomaram parte no enterro do honrado estadista. Ainda assim, apenas no edificio da Prefeitura se via a bandeira nacional hasteada em luto!

Valeu, porém, a lição de civismo do commercio e das associações particulares, que fizeram as mais inequivocas demonstrações de pezar. O facto de ter o officialismo paulista negado as ultimas homenagens ao sr. Antonio Prado contrista, mas honra a memoria do preclaro varão, porque essas manifestações, em São Paulo, passaram a ser privilegio funebre dos prestimosos cabos eleitoraes...

E, afinal, a mentalidade politica da época não se mede por outra craveira!

Protecção ao café... de lá

O Instituto do Café delegou plenos poderes ao sr. Sebastião Sampaio, uma figura de opereta comica, para fazer uns discursos *technicos* sobre a valorização e defesa do nosso mais importante producto de exportação. As noticias que vinham de Nova York eram muito optimistas. Os torradores, cuja alliança commercial o consul pleteára e conseguira, estavam bem dispostos... Pois bem: contra as melhores expectativas, a novidade que nos vem agora, dos circulos commerciaes norte-americanos, informa que se faz grande campanha em favor de tarifas proteccionistas que beneficiem os cafés de Porto Rico, das ilhas Philippinas e do Hawaii...

O que não nos disseram, porém, até este momento, é se aquelle apparelho nacional de resistencia e controle já tomou providencias para enfrentar a campanha de uma parte da imprensa norte-americana, em prol da solução a que alludimos. A defesa do café brasileiro tem custado e vae exigindo ainda da lavoura enormes sacrificios, em taxas e impostos de emergencia e com a restricção dos embarques.

O sr. Sebastião Sampaio, procurador autorizado do Instituto, ao que parece, ainda não percebeu a intensa propaganda pelas tarifas de protecção aos cafés que concorrem, com o do Brasil, nos mercados dos Estados Unidos. Por emquanto, não se inclue a Colombia entre os paizes cujo producto deve ser favorecido. Mas, tambem não sabemos se já esse paiz, tão activo no trabalho de sua expansão economica, não se candidata com vantagem, ao privilegio...

O que é certo, quanto ao Brasil, é a impertinente repetição da phrase que traduz — indolencia ou ingenuidade: "Nenhum paiz poderá concorrer com o Brasil, cujas safras de café são insuperaveis." Dizem isto e dormem, os propagandistas do Instituto, aguardando a approximação espontanea dos mercados...

O maior dos maiores "admiradores"

Na ultima sessão da Associação Commercial, o dr. Guilherme da Silveira, presidente da Companhia Progresso Industrial do Brasil, desmanchou-se num rasgado elogio ao sr. Washington Luis e ao plano de reforma financeira do estadista macahéense que, até findar o seu quadriennio, terá que ser mesmo a summidade que foram os seus antecessores e fatalmente serão os seus substitutos.

O orador, sustentando, embora que não é politico, o que prova com a allegação até de que não é eleitor, encontrou no plano washingtoneano e na acção do presidente o motivo para que a praça do Rio — e diremos as do Brasil — não sinta alarma. Mas ao mesmo tempo, e apezar da sua affirmativa insistente de desestimar a politica, elle lançou em justo alarma os politiqueiros e os tecedores de lôas de todos os tamanhos e de todos os matizes.

Pudéra não! Se *não sendo politico* nem *dependendo do governo* o dr. Guilherme traz o seu "elogiometro" com a columna de mercurio a querer saltar pela extremidade superior, avalie-se o que elle não faria se fosse *até* eleitor e dependesse dos donos do Brasil!

Não poderia haver maior concorrente aos thuriferarios, mesmo porque, apezar da sua declaração de *desinteresse*, ainda a sua attitude chega a ser uma séria ameaça para os incensadores *profissionaes*, pois na realidade os *amadores* sempre hão de substituir os que estão gastos pelo uso e pelo abuso...

Com o seu *descaso* pelas lutas de campanario e proclamando-se liberto da obediencia ao poder que distribue as graças do alto, o presidente da Fabrica Bangú não se contenta em dizer que o sr. Washington salvára o commercio e a industria do desapparecimento: adoça ainda mais a *bôca* presidencial, insultando os *que* pensam differentemente do *genio* de Macahé, e a estes chama *boateiros* e *mentirosos*... Ha muita gente, na imprensa agarrada aos cofres publicos, que diz tudo isto a tanto por linha; mas o dr. Guilherme o repete absolutamente sem propositos de retribuição. E achando pouco o que faz, vae além e cita a phrase bajulatoria do até então inimitavel sr. Pires do Rio: — "Os brasileiros que mais admiram o sr. Washington Luis não o admiram tanto quanto elle merece." O sr. Pires do Rio não sabia da existencia do dr. Guilherme da Silveira, que antes de ser industrial, preferia um diagnostico certo a uma dezena de contos de réis. Se soubesse, engoliria a phrase, e engolindo-a, prevenir-se-ia contra o terrivel concorrente, porque realmente, o orador de hontem bateu um *record* perigoso para os que têm grande admiração, de quatro em quatro annos, pelo *maior dos brasileiros*... em exercicio.

Policiando a policia

A chantage de que ia sendo victima a Brahma demonstra a necessidade de um rigoroso policiamento da propria policia do Districto Federal. E' preciso que no interesse hypocrita de se defender um serviço, pessimamente desempenhado na metropole do paiz, não se occulte a gravidade de um facto que provoca os mais acrimoniosos commentarios publicos.

Uma quadrilha perfeitamente organizada, sob a direcção do commissario Wilfredo Roussouliéres, pretendia extorquir áquelle estabelecimento industrial a importancia de cinco contos de réis, para abafar a queixa de um individuo, que affirmava haver encontrado vidro numa garrafa de cerveja, fornecida a este por um botequineiro da rua Quatro de Novembro n. 6, em Ramos. O queixoso era um comparsa do bando. Comprára, effectivamente, a garrafa de cerveja Brahma, na qual dizia ter descoberto vidro de mistura com o liquido. Queixára-se do pequeno negociante de Ramos, o qual, chamado á presença de Wilfredo Roussouliéres, se desculpou, allegando que ignorava o que continha a cerveja honestamente adquirida. O commissario chantagista preparou o inquerito contra a Brahma, a cujo escriptorio compareceu para exigir pelo abafamento do escandalo cinco contos de réis.

Desconfiando do intuito de Wilfredo Roussouliéres e de seus companheiros, a direcção da fabrica alvejada relatou o facto ao 4º delegado auxiliar. Como havia sido combinado que a entrega do dinheiro se faria hontem, porquanto o caixa não estava presente, quando appareceram, pela primeira vez, os policiaes criminosos, facil foi a prisão destes com a bôca na botija por uma turma de agentes, quando voltaram aquelles, de novo, á Brahma para receber a quantia ajustada.

Entre os presos acham-se um commissario e dois investigadores. Dada a natureza das funcções exercidas por esses individuos, é o caso de se pedir ao sr. Coriolano de Góes que policie activamente a sua policia.

O trigo paranaense

A actual administração do Paraná não tem poupado esforços no sentido do desenvolvimento da cultura do trigo naquelle Estado da Federação. Amparando as associações ruraes e, ao mesmo tempo, instituindo serviços officiaes indispensaveis ao bom exito de uma lavoura que merece os maiores cuidados dos dirigentes do paiz, o governo paranaense vae realizando uma obra de grandes resultados praticos. A producção frumenticia do recente anno agricola, naquella unidade federativa, representa quasi o duplo da safra de 1927 a 1928.

Os dados estatisticos esclarecem perfeitamente o progresso registrado na ultima colheita:

1927-1928	6.486.000 kilos
1928-1929	11.914.800 "

A média de producção por hectare em todo o Estado foi de 1.268 kilos.

Pelo que se vê, o Paraná já produz uma terça parte do que carece para as necessidades de seu consumo. E' tambem o grande fornecedor de sementes a São Paulo, onde a cultura do mesmo está sendo poderosamente intensificada.

Hemorrhoidas — Cura radical sem operação e sem dôr. Dr. R. Pitanga Santos. Passeio 56, sob. (2109)

MANOBRAS PROTECCIONISTAS

Toda a offensiva que, neste momento, o proteccionismo insaciavel e traiçoeiro mobilisa contra o Banco do Brasil não passa de uma especulação apparatosa. Denuncial-a nas suas origens e desmascaral-a nos seus propositos criminosos é uma necessidade, um serviço que se presta á causa popular.

A industria que não tem elementos proprios e honestos de subsistencia e que vive, exclusivamente, do artificialismo, explorando o consumidor escorchado á sombra de um regimen tarifario mais do que odioso, está ostensivamente na vanguarda do movimento. No relatorio de 27 de abril ultimo, o presidente do Banco escreveu, a respeito dessa industria: "A de tecidos, graças ás medidas de auxilio do governo, é de esperar comsiga vencer a crise em que se tem debatido. O movimento bancario, cuja media, no triennio anterior a 1927, fôra de .... 16.000.000 contos, subiu a 24.800.209, superando em 4.065.480 contos a cifra de 20.734.729, attingida em 1927.

Pois, apezar disso, a feliz protegida ainda se queixa e se lamenta, de mãos estendidas ás arcas desse estabelecimento, no qual o Thesouro, isto é, o contribuinte, em geral, é o maior accionista, ora solicitando, ora exigindo mais recursos que ella investe e devora nos seus negocios.

Não basta, á industria que vive á custa das muralhas aduaneiras, a somma enorme de favores que os governos lhe têm decretado. Não lhe basta ter encarecido, até aos limites do absurdo, a vida do pobre e mesmo do remediado. Não lhe chega o desejo da suppressão da lei de férias, da revogação do Codigo de Menores. Ella ainda não está satisfeita e exige mais, voltando as vistas cupidas para o Banco, que tantas vezes se tem sacrificado, arrastado na voragem de transações illicitas e vergonhosas, geradoras de fortunas improvisadas de meia duzia de cavalheiros audaciosos. Quer mais dinheiro, mais emprestimos manhosos, mais vantagens precipitadamente concedidas. Dahi, o canto de sereia, o sophisma, a mystificação.

Sejamos francos e falemos a verdade. Escorada nas barragens alfandegarias, essa industria de nada se arreceia. Os seus productos não são sempre entregues ao varejista quando este os deseja para revendel-os ao consumidor. O productor retem os seus *stocks* para melhor valorizal-os. O intermediario, sem a concorrencia do similar estrangeiro, que nos portões dos armazens do Cáes do Porto o fisco vigilante não permitte entrar, cede e tem, afinal, de adquiril-os do fabricante nacional pelas tabellas que este lhe fixar. Sobem os preços assustadoramente, mas como é o publico que tem, por ultimo, de pagar, no jogo de interesses armados, nem o primeiro, nem o segundo se incommoda, porque, em resumo, a victima fatal não é nem um, nem outro.

Fabricas ha — e ellas são muitas — que costumam allegar a super-producção como pretexto para as suas avultadas operações no Banco do Brasil, porque nos particulares, sem as influencias invariavelmente perniciosas da politica partidaria, as coisas são muito mais difficeis. Essa *super-producção*, no emtanto, provem exclusivamente das manobras acima alludidas, visando a ruina da economia popular.

A industria honesta e o commercio escrupuloso, que não ambicionam opulencia rapida, de qualquer fórma, raramente se inscrevem no cadastro das fallencias que lesam o Banco, agora alvo de uma campanha de interesses excusos e inconfessaveis. Essa industria e esse commercio, porque são modestos e não se aventuram ás empresas temerarias, porque têm sériedade e não dispõem de sobras para estimularem os appetites da famigerada advocacia administrativa, raramente merecem do Banco os auxilios que elle logica e naturalmente lhes deveria prestar. Lutam e resistem com os seus recursos, os recursos da sua intelligencia, do seu trabalho e do seu credito real. Soffrem a crise decorrente de uma politica financeira que atormenta a nação ha mais de dois annos. Mas vão confiando, á espera de melhores dias.

Os beneficiarios do proteccionismo feroz, contra o qual todos os appellos e todas as exhortações têm sido em vão, tudo conseguem e nunca se consideram sufficientemente servidos. O caso da Sapopemba, já explicado aqui, é typico. Essa fabrica ajuizou a sua insolvabilidade. Não faltou quem não attribuisse ao Banco a responsabilidade da sua desgraça. Entretanto, quando ella já estava inevitavelmente fallida, o que pedia ao credito official era uma verdadeira segunda hypotheca, com os seus titulos, no Banco incriminado, já vencidos e não pagos. Isso não diz o Centro Industrial, nem confessa o de Tecelagem e Fiação de São Paulo, como não declara a Associação Commercial do Rio de Janeiro, alliada dos dois.

Bradamos nós. O Banco do Brasil tem sido passivel de censuras severissimas. Tem sido mal administrado e não foram poucos os desastres que experimentou. Tambem de lá sáem directores que, entrando pobres, abandonam a casa na situação de capitalistas prosperos, capitalistas abastados, que compram, por dia, immoveis, no valor de mil contos. Não será, porém, no advento de um regimen de cautela e prudencia, quando elle, se previne contra novos assaltos já premeditados, que deixaremos de proclamar os factos, resultantes de manobras proteccionistas, táes como ellas irrompem ameaçadoramente.

Aspectos de uma democracia

Está se tornando uma coisa escandalosa a corrida que, mal o Senado se prepara para começar os seus trabalhos, varios senadores estão fazendo sobre a vaga deixada pelo sr. Eurico Valle, na commissão de Finanças.

Até ha pouco a cabala se fazia discretamente, aos cochichos, cada qual dos candidatos mais empenhado em occultar ao outro a sua pretenção. O sr. Celso Bayma, o sr. Aristides Rocha, o sr. Miguel Calmon, cortavam-se reciprocamente, quanto podiam, mas na surdina. Já, agora, porém, o campeonato não se faz mais em ordem. Faz-se sem escrupulo, e disputa-se a commissão de Finanças como se pleiteia a promoção a um logar seguramente rendoso...

Resta ver qual dos concorrentes sairá victorioso, no momento em que os candidatos queimam os ultimos cartuchos e arriscam os ultimos triumphos.

Bellos aspectos, sem duvida, de uma democracia que tem um estomago de avestruz...

Actividade policial

Se se fizer uma estatistica a serio, verificar-se-á que a policia de São Paulo é a mais operosa nas perseguições.

Expulsar estrangeiros é ali uma especie de sport divertidissimo, o que se torna tanto mais interessante quanto o Estado tem interesses muito grandes na immigração.

Dir-se-á que algumas exportações são justas. Mas o que não se dirá é que as autoridades paulistas não sejam as que mais expulsam trabalhadores só pelo facto de serem trabalhadores estrangeiros.

Bastaria a observação desse facto entre a gente que chegou a deportar brasileiros para se ter uma idéa do gosto paulista de perseguir.

Mas, estando já na vanguarda das suas congeneres brasileiras nessa especialidade, a policia da Paulicéa, de ha tempos para cá, deu para uma outra especie de *actividade*: a de pedir prisões ás autoridades portuguezas.

A minoria e as commissões

Adoptado o criterio da reeleição das commissões permanentes do Senado, a minoria restante daquella casa terá os seus logares garantidos. O sr. Antonio Moniz voltará para a de Justiça e Constituição; o sr. Soares dos Santos, para a de Marinha e Guerra e o sr. Barbosa Lima, para a de Instrucção Publica. O sr. Irineu Machado pertencia á de Redacção de Leis, mas renunciou, razão porque não será contemplado nas reconducções que vão ser feitas logo após a reabertura do Parlamento.

Na Camara, haverá tambem reeleição geral, o que vale dizer que a esquerda daquella casa continuará fóra dos orgãos technicos.

O Senado sempre foi menos exigente na organização das suas commissões, nunca deixando de incluir nellas a minoria. A Camara era tambem assim, mas desde o governo passado mudou de orientação, riscando systematicamente a opposição do seio dos seus orgãos permanentes.

Do proximo anno em deante, o Senado fará o que a Camara vem fazendo, no tocante á questão, mesmo porque deixará de ter minoria, se o sr. Irineu Machado continuar ausente.

A "infamissima" em Goyaz

O Supremo Tribunal Federal vae julgar, na proxima sessão, um pedido de *habeas-corpus* a favor do jornalista Augusto Jungmann, de Goyaz.

Eis o facto: o sr. Leão Caiado, membro da famosa olygarchia, fez sérias accusações ao sr. Jarbas de Castro, em seguida a artigos insertos no orgão officioso — *O Democrata*. Terminada a catilinaria, resolveu o offendido defender-se pelo jornal *Voz do Povo*, de que é redactor. E, como chegassem tarde os originaes, o proprio sr. Jarbas de Castro redigiu uma nota, explicando que, por falta de espaço, seria publicada no proximo numero a resposta que déra ao sr. Leão Caiado. Mas este, julgando-se offendido com a local e não podendo processar o dr. Jarbas, porque haveria, no minimo compensação da injuria — descarregou seu odio contra o director do jornal, que é o sr. Augusto Jungmann. E o juiz prolator, em flagrante desharmonia com a jurisprudencia do Supremo Tribunal, reitera duas declarações do dr. Jarbas de Castro, assumindo a responsabilidade do escripto, e condemna o director do jornal, apezar de ser clarissima a ordem successiva estatuida na lei contra a imprensa honesta e independente.

As opposições gaúchas

Accentua-se, nas hostes libertadoras do Rio Grande do Sul, a opinião contraria á reeleição dos actuaes mandatarios opposicionistas daquelle Estado. Essa corrente, aliás bastante volumosa, entende que é preciso fazer respeitar o postulado liberal que estabelece o rodisio nos cargos electivos.

Nas eleições da actual legislatura, esse principio não póde vingar, devido ás circumstancias especiaes em que se encontrava o Estado, mal saido de um movimento revolucionario.

A situação agora, entretanto, não é a mesma. O Partido Libertador tem um grande alistamento e póde concorrer livremente ás urnas.

Assim, o rodisio poderá ser feito tranquillamente, a contento geral.

Nas opposições riograndenses existem elementos, com serviços á causa liberal e que, não obstante, até hoje permanecem esquecidos.

Está chegando agora a opportunidade dos revolucionarios levantarem nos seus escudos os nomes de correligionarios que possam manter o brilho da sua representação no Congresso, offerecendo pleno attestado da vitalidade intellectual dos combatentes da sociocracia gaúcha.

No ultimo pleito estadual, infringiu-se o principio do rodisio, apresentando-se um candidato, que por signal não foi eleito. Desse fracasso decorreu o fortalecimento da convicção de que o rodisio deve ser um *canone* obedecido.

Um exemplo

O discurso do presidente Hoover, no almoço annual da "Associated Press", em Nova York, ainda não foi aqui devidamente apreciado. No entanto, é uma peça digna de ser examinada. O presidente norte-americano abandonou um instante as suas occupações do homem de governo, em Washington, para tomar parte nesta reunião de jornalistas. Este simples gesto seu vale como um exemplo para os nossos homens de governo. E ali fez memoravel discurso, tratando de problema capital do Estado — como a obediencia á lei — para despertar em torno de sua acção a collaboração espontanea e independente dos jornalistas.

Nesta peça, admira-se a franqueza e independencia de espirito com que o presidente Hoover fez a critica do systema de governo na America do Norte. Em vez de exaltar, em generalidades ôcas, as instituições americanas, preferiu apontar-lhes os vicios e defeitos, para provocar-lhes a correcção. E, neste papel, não teve duvida em fazer confronto em que deixava os Estados Unidos em situação inferior á Inglaterra e outros paizes organizados. Disse os erros como elles eram, e nem por isso deixou de ser menos applaudido, nem se viu, no seu gesto, qualquer resquicio de campanha derrotista. A lição deve aproveitar-nos...

Perseguição aos indios

Dezoito indios, de uma tribu pacifica da região do Alto Capim, queixaram-se ao governo do Pará de que suas terras haviam sido usurpadas pelo intendente de São Domingos da Bôa Vista. Accrescentaram ainda que esta autoridade municipal os perseguia atrozmente. Os selvicolas espoliados apresentaram a mesma queixa á Inspectoria de Protecção aos Indios.

Os queixosos, dizem os telegrammas, são de bom natural, sabem exprimir-se mal em lingua portugueza, sendo o seu vocabulario muito pobre. Mas, em compensação, são "muito expressivos quando procuram demonstrar os seus direitos", conculcados por quem tinha o dever de os respeitar.

Talvez, que o desconhecimento do vernaculo por essas victimas da rapacidade dos pseudos civilizados que governam as regiões do Alto Capim seja uma vantagem para ellas. Não se desilludem assim, por meio da palavra falada, da justiça da administração local. Em todo o caso, esperemos pelas providencias do alto, que os "acolheu com benevolencia e sympathia".

No mundo politico

O P. R. M. em plena paz...

Em rodas politicas está sendo muito commentado o adiamento, á ultima hora, da reunião da commissão executiva do P. R. M., que estava marcada para hontem.

Nessa reunião, como se sabe, deveria ser escolhido não só o novo presidente do P. R. M., como o substituto do fallecido sr. Bueno de Paiva, cuja vaga no directorio está aberta até hoje. Mas a presidencia do P. R. M. vem sendo ardentemente disputada por varios chefetes da pacifica agremiação, sendo que, já agora se dava como assentada a escolha do sr. Wenceslau Braz, nome lançado pelo sr. Antonio Carlos, na supposição de que resolveria, assim, a crise. Mas, qual! Os negocios se encresparam de tal modo que a reunião nem póde ser effectuada...

O regresso do "leader" da maioria

E' esperado, no proximo dia 5, vindo da Europa, pelo *Andes*, o sr. Manoel Villaboim, *leader* da maioria. Congressistas e amigos lhe promovem uma recepção festiva. Nesse sentido, se constituiu uma commissão de homenagens.

A eleição da mesa e das commissões na Camara

A abertura do Congresso, por disposição constitucional, é a 3 de maio. E é provavel que seja na Camara No dia 4, já as duas casas começarão a trabalhar isoladamente, com a ordem do dia: eleição da mesa das commissões permanentes. Na Camara, entretanto, essas eleições só terão inicio depois do dia 6, com a presença do *leader* da maioria. Mesmo para a reeleição, se impõe a presença do general em chefe das tropas...

A chefia do Partido Democratico de São Paulo

SÃO PAULO, 30 (Havas) — Foi indicado para substituir o conselheir Antonio Prado, recentemente fallecido, na presidencia do Partido Democratico, o dr. Gama Cerqueira, passando a occupar a vice-presidencia o dr. Cardoso de Mello Netto.

Novos deputados

A commissão de Poderes da Camara reunida hontem sob a presidencia do sr. Valdomiro de Magalhães, assignou hontem dois pareceres. A reunião estava convocada para ouvir interessados nos pleitos realizados no Pará e em Pernambuco. Como ninguem se apresentasse, e tivessem os relatores os seus pareceres promptos, foram os mesmos assignados, opinando-se pelo reconhecimento dos diplomados, srs. Deodoro de Mendonça, pelo Pará, e Samuel Hardmann, por Pernambuco. O sr. Bernardes Sobrinho, relator dos pleitos da Bahia, declarou que estava em seu poder a copia da acta de apuração das ultimas eleições bahianas, fazendo, em seguida, o respectivo relatorio verbal. A commissão ficou convocada para hoje, ás 2 da tarde, afim de ouvir os interessados nas eleições bahianas, e, se ninguem se apresentar, assignar o parecer opinando pelo reconhecimento dos diplomados, srs. Aurelio Vianna e Antonio Calmon.

Dess'arte, esses pareceres serão lidos no expediente da sessão preparatoria de 2, indo a imprimir, podendo a votação em plenario ser feita logo após a eleição do presidente e vice.

O novo senador alagoano

Esteve reunida a commissão de Poderes do Senado, que assignou o parecer, do sr. Mendes Tavares, reconhecendo como senador legitimamente eleito, por Alagoas, o sr. Costa Rego, que amanhã deverá ser proclamado como tal.

Bernardes vae falar

O sr. Bernardes vae imitar o sr. Epitacio. Já tem quatro discursos escriptos, em defesa de seu governo.

Logo depois de constituido o Senado, elle virá fazer a leitura das suas "peças".

O "leader" gaúcho

A bordo do *Araranguá*, que aqui chegou ás primeiras da tarde de hontem, regressou ao Rio o deputado João Neves da Fontoura, vice-presidente do Rio Grande do Sul e *leader* da bancada gaúcha na Camara.

O sr. Costa Rego

MACEIÓ, 30 (A. B.) — Embarcou para Recife o senador Costa Rego, em carro especial da Great Western, em virtude de se achar com a saude ainda muito alterada.

O sr. Costa Rego partirá com destino ao Rio, afim de tomar parte nos trabalhos parlamentares.

Acompanha o novo senador o dr. Adalberto Marroquim, secretario do Interior.

Elles vão voltando...

BAHIA, 30 (A. B.) — A bordo do paquete *Pará*, passaram para o Rio de Janeiro o sr. Cunha Machado, senador pelo Maranhão, e o sr. Luiz Silveira, deputado alagoano, que foram muito cumprimentados a bordo.

O senador Cunha Machado, entrevistado pela *Tarde*, declarou que o Maranhão não cogita de successão presidencial. Quanto ao sr. Luiz Silveira, affirmou que Alagoas progride, satisfeita, sob o governo do sr. Alvaro Paes, correndo por lá tudo na mais perfeita paz.

Seguiu pelo mesmo vapor, para o Rio de Janeiro, o deputado bahiano Braz do Amaral, a cujo embarque accorreram numerosos amigos e o representante do governador do Estado.

Depois do convento

PORTO ALEGRE, 30 (A. B.) — Chegou hoje a esta capital, vindo de Irahy, o presidente Getulio Vargas.

PORTO ALEGRE, 30 (A. B.) — O sr. Adolpho Konder, governador de Santa Catharina, partindo de Irahy, seguiu para Porto Feliz, de onde continuará a sua excursão pelo Rio Grande do Sul.

A DATA DA HERDEIRA DA HOLLANDA

Completou hontem vinte annos a princeza Juliana

Haya, 30 (U. P.) — A futura rainha da Hollanda, celebra hoje o seu 20º anniversario natalicio.

A princeza Juliana, unica filha da rainha Guilhermina e herdeira do throno, é immensamente popular em todo o paiz. Actualmente sua alteza está terminando o curso superior da Universidade de Dayden.

A princeza recebeu numerosos telegrammas de felicitações de seus numerosos amigos em todo o reino.

Fala-se no noivado da herdeira do throno com o principe Leopoldo de Saxe Coburgo Gotha, neto da fallecida rainha Victoria da Inglaterra.

O sr. Mussolini recebe o tenor Martinelli

Roma, 30 (U. P.) — O presidente do Conselho de ministros, sr. Mussolini, recebeu em audiencia o director de empresas lyricas Giovanni Martinelli, que acaba de chegar dos Estados Unidos.

OS SERVIÇOS DE NAVEGAÇÃO PARA A AMERICA DO SUL

Fará breve a sua viagem inaugural o novo paquete da Furness, "Northern Prince"

Nova York, 30 (U. P.) — O novo paquete da Furness, "Northern Prince", deverá chegar a este porto, procedente da Inglaterra, hoje, depois do que se preparará para a sua viagem inaugural ao Rio de Janeiro, Santos, Montevidéo e Buenos Aires. Sua partida será a 11 de maio e a sua chegada á capital argentina a 27 do mesmo mez.

Os seus irmãos gemeos "Eastern Prince", "Southern Prince" e "Western Prince" partirão de Nova York, a 22 de junho, 31 de agosto e 28 de setembro, respectivamente.

O PRIMEIRO DE MAIO

Apezar da prohibição do governo francez, insiste-se por que os operarios parisienses realizem manifestações hoje

Paris, 30 (U. P.) — Os jornaes parisienses "L'Humanité" communista, e "Populaire", socialista, estão continuando a aconselhar os operarios a que realizem as suas demonstrações de solidariedade, por occasião da passagem do Primeiro de maio, apezar da decisão do ministro do Interior, sr. André Tardieu, prohibindo as paradas e outras demonstrações em regosijo por aquella data.

Paris, 30 (U. P.) — A policia adoptou energicas medidas de precaução afim de manter a ordem amanhã por occasião das manifestações operarias do 1º de maio.

Foram presos o sr. Dudilliot, secretario geral da Federação do Trabalho e vinte e seis estrangeiros, em sua maioria russos, que segundo se diz vieram de Moscou afim de dirigir o movimento operario.

Os estrangeiros foram conduzidos á fronteira.

Paris, 30 (Havas) — Um grupo numeroso de agitadores communistas e elementos suspeitos foram colhidos á noite passada nas malhas da policia parisiense. São na quasi totalidade estrangeiros filiados aos centros activos de propaganda subversiva. Vinte e seis foram immediatamente expulsos, figurando nesse numero Bospaloff, membro influente da Internacional de Moscou que a policia apurou ter vindo de Lyão expressamente para encabeçar o movimento communista estrangeiro.

Figura tambem entre os presos o secretario da Confederação do Trabalho Unitario, Duvilliou, que estava encarregado de promover a agitação nas usinas dos arrabaldes.

Paris, 30 (Havas) — Em consequencia das medidas tomadas pelas autoridades afim de evitar as manifestações do primeiro de maio, a policia prendeu durante a noite numerosos estrangeiros dentro os quaes 26 foram immediatamente expulsos do territorio nacional.

Buenos Aires, 30 (A. A.) — O presidente Irigoyen, considerando que o 1º de maio é universalmente commemorado como o "Dia do Trabalho", decretou que esse dia seja feriado em todo o paiz.

Berlim, 30 (Havas) — A Prefeitura de Policia determinou todas as medidas de caracter preventivo para garantir a ordem por occasião das commemorações do dia 1º de maio.

REVOLUÇÃO MEXICANA

Noticia-se que os irmãos Topete e outros chefes rebeldes foram abandonados pelos seus soldados e refugiaram-se nos Estados Unidos

Nogales, Arizona, 30 (U. P.) — O general Fausto Topete, seu irmão Ricardo Topete e varios outros chefes rebeldes entregaram-se ás autoridades de immigração daqui, hontem á noite, como refugiados.

O general Ramon Iturbe tambem se apresentára antes ás mesmas autoridades, noticiando que os irmãos Topete estavam a caminho dos Estados Unidos, devido ao facto do seu exercito, composto de sete mil homens, haver desertado em Masiaca, porque já não havia dinheiro nem provisões.

Nogales, Arizona, 30 (U. P.) — Noticias não confirmadas dizem que o general Escobar se acha presentemente a 120 milhas ao sul de Agua Prieta, á frente de sete mil reeblides, pretendendo offrecer resistencia ao general Almazan.

Mexico, 30 (U. P.) — Um communicado official confirma que o general rebelde Miguel Guerrero se rendeu com 500 homens e um milhão de cartuchos.

Nogales, Arizona, 30 (U. P.) — Entre os mexicanos revolucionarios que se dirigem aos Estados Unidos em procura de refugio, acham-se o governador provisorio do Estado de Sonora, Jesus Lizarraga e os generaes Eduardo Garcia e Miguel Valle. Este ultimo tomou a cidade de Juarez no começo da revolta.

Nova York, 30 (Havas) — Telegrammas de fonte mexicana informam que o general rebelde Borquez, defensor de Nogales acaba de refugiar-se nos Estados Unidos.

Accrescentam os despachos que tres aviões dos federaes bombardearam esta manhã aquella cidade.

Os chefes federaes esperam reforços de Naco com os quaes contam capturar esta noite Nogales.

Mexico, 30 (Havas) — O governo annuncia em communicado que fez distribuir pelos jornaes da tarde que se renderam ás forças federaes os ultimos rebeldes do Estado de Sonora onde a legalidade foi já restabelecida.

Mexico, 30 (Havas) — Está officialmente confirmado que a guarnição rebelde de Nogales capitulou sem derramamento de sangue.

Com a rendição desta cidade póde-se considerar a revolução como virtualmente terminada.

Ainda o assassinato de um guarda fiscal em Livramento

Livramento, 30 (A. B.) — Um jornal que se publica nesta cidade voltou a tratar do assassinato do guarda fiscal Osorio Severo, promettendo revelações sensacionaes sobre o crime.

Consta que será requerida a exhumação do cadaver, porque to affirma-se que Osorio Severo foi degollado, depois de lhe terem cortado a lingua.

Funda-se o Banco de Albania

Tirana, 30 (U. P.) — O grupo de commerciantes albanezes, estabeleceram o Banco de Albania com capital exclusivamente nacional de um milhão de francos ouro.

E' esse o primeiro estabelecimento bancario que se funda neste paiz com capital completamente albanez.

JOSÉ DE ALENCAR

(Continuação da 3ª pagina)

da 2ª edição da *Iracema*, o autor defendeu-se de taes pechas, appellando para o seu não desmentido culto do estylo. A identificação da lingua e da patria politica, cuja necessidade, no fundo, elle sentia, continúa a ser agora uma aspiração nacional. E Remy de Gourmont brilhantemente justifica as "apostasias linguisticas absolutamente conformes á natureza humana".

Para fallar do estylo de José de Alencar, devo citar antes um trecho de Ruskin em *Sesame and lyrics*: "As theorias de William Morris, constantemente applicadas por Maple, decretam que a condição primordial de belleza dum aposento é conter unicamente coisas que nos são uteis e que todas essas utilidades, mesmo um simples prego, não devem ser dissimuladas e sim apparentes... A julgar pelos principios dessa esthetica, meu quarto não era nada bonito, porque estava cheio de coisas que de nada poderiam servir e que occultavam pudicamente até o ponto de tornar-lhes o uso extremamente difficil as que poderiam ser utilizaveis. Porém justamente esses objectos, que ali não estavam para a minha commodidade, é que embellezavam a minha morada, pois serviam sómente para o meu prazer."

A subtil opinião esthetica do autor das *Pedras de Veneza* ahi exarada póde applicar-se ao estylo poetico, sonoro, florido e emocionante de Alencar. Nem tudo o que nelle se encontra representa a utilidade pratica das mediocres lições de Albalat, mas tudo tem belleza e é só para a belleza que ali se acha. Sentimos a mesma coisa que Ruskin e Alencar, o velho Buffon, bem antes delles, escrevera: "todas as bellezas do estylo são verdades tão uteis e talvez mais preciosas para o espirito humano do que as do fundo." Quando Hello doutrinou que "o estylo é inviolavel", quiz mostrar que cada escriptor se distingue de todos os outros, não pela imaginação ou pela observação, porém pela maneira de escrever. Dahi os principios basicos de Remy de Gourmont, na *Culture des idées*: "O estylo é o homem." "A arte de escrever é a propria arte de ver, de ouvir e de usar de todos os seus sentidos, realmente ou imaginativamente." E refere-se aos "deliciosos absurdos" de certos estylos, accrescentando que "o que nelles se perde em exactidão [illegible]". Carapuças todas ellas talhadas para o grande prosador do *Guarany*. E' no estylo que elle é inconfundivel, inimitavel e inviolavel.

O pioneiro duma corrente litteraria

Com essas qualidades, foi o pioneiro dum mundo litterario novo entre nós. Marcou uma época e determinou uma corrente, pela fantasia, pela imaginação e pelo espirito de nacionalidade. O que porventura lhe faltou em capacidade de observar sobrou-lhe em plastica verbal e em imaginação. A essencia de seu indianismo é o culto da patria nas suas origens. Recordemos a proposito, mais uma vez, a palavra de Arthur Motta: "O seu objectivo foi a formação do espirito de nacionalidade, desvendando a natureza, exaltando a raça aborigene que interveiu na fusão do typo mestiço, e colorindo os costumes da vida brasileira do campo, das selvas, da cidade e da roça. Se não attingiu o *desideratum*, contribuiu poderosamente para firmar a trajectoria da evolução litteraria do paiz." Elle ahi [illegible] do nosso Fenimore Cooper. Dahi delle a intensidade do carinho pelo que é nosso, na nossa litteratura. E todos nós, os que fazemos regionalismo ou folklore, somos discipulos naturaes de Alencar.

Assim, o homem de letras que, por temperamento, permaneceu isolado, longe de grupelhos e de rodinhas de elogio mutuo, conforme assignalam os seus biographos, o espirito retrahido que desejára [illegible] — conseguiu, [illegible] de vossa vontade, trocando-lhe o seu [illegible] favores do presente pelos [illegible] e se afastava de vulgaridades e se concentrava para novas alentos, na phrase de Araripe Junior, o esquivo que veio permittir a formação de escolas em contacto directo com sua individualidade, como disse Taunay, fez de cada brasileiro que se dedica ás letras hoje um discipulo seu, embora distanciado. Que mais gloriosa e duradoura escola litteraria poderia fundar?

Alencar e Nabuco

Ao contrario tambem dos que apparecem ás apalpadellas, não gravadas as difficuldades inherentes á carreira do jornalismo e ás letras, naquella época, elle surgiu quasi feito. Não publicou as paginas titubeantes dos primeiros ensaios e a imprensa revelou-o ao publico com valor já notavel. Infelizmente, não se esquivou aquelle conselho malicioso, embora verdadeiro na essencia, de Swift: "Derrubae vinte reputações e a vossa infallivelmente crescerá." E atirou-se, de tanto, contra a fama, então grandiosa, de Domingos José Gonçalves de Magalhães. Mais tarde, Joaquim Nabuco vingou o autor da *Confederação dos Tamoyos* e estreou zurzindo Alencar, no momento triumphante. Nos folhetins do *O Globo*, aos domingos, em 1875, atacou o *O Jesuita*. O mesmo processo. No seu recente e formoso livro sobre o pae, Carolina Nabuco reconhece que elle melindrára o autor do *Guarany*, que lhe não precisava responder, porque o folhetinista não tinha autoridade para abalar sua reputação; reconhece mais que Joaquim Nabuco seguira por methodo na critica, empregando pequeninas coisas, em "alguns dos quaes erros de typographia".

A vida simples e natural do artista

A personalidade do cearense illustre ainda se distingue pelo modo de inspirar-se. Sabe-se quanto isso varia de artista para artista, e ha innumeros que procuram meios [illegible]. Beethoven vagabundeava sem chapéo [illegible]. Stuart Mill percorria as ruas esfumaçadas de Londres. Mozart compunha primeiro tudo de cor [illegible]. Villiers de l'Isle Adam [illegible]. Haydn ficava [illegible] Schiller [illegible] — Alencar era natural nisso como em tudo. "Temperamento de contemplação e de sonho" — diz Mario de Alencar — [illegible] e ao mesmo tempo brilhante impressionou Araripe Junior, não commettia aberração alguma, bastava-lhe a quietude, o silencio, a sombra amiga das arvores.

A sua vida respirou essa simplicidade e naturalidade de tal fórma que o filho assegura ser a sua biographia uma linha recta. Estudante em S. Paulo e Olinda, advogado no Rio, professor de Direito, director de secção no Ministerio da Justiça, consultor juridico do mesmo, homem de letras, ministro e deputado geral, em todas as situações foi sempre modesto, exemplar, recto. Gozava o conforto commodamente, vestia com singeleza, tinha pouca representação, "era austero sem ser aspero e risonho na intimidade." Vivia para o lar. Sacrificou a [illegible] no trabalho exhaustivo revelado na obra vasta e multiforme que legou á posteridade. E não se deve esquecer, no traçar dos dias, que devia á ascendencia, á energia e á intelligencia de sua avó, D. Barbara de Alencar, heroina das rebeldias nordestinas, e a seu pae, o grande e benemerito estadista senador José Martiniano de Alencar, vulto interessante da scena politica do primeiro imperio, administrador energico e capaz, que prestou os melhores serviços ao Ceará, quando lhe presidiu os destinos.

O romancista

Como romancista, Alencar teve exito retumbante, cujos écos repercutem nas commemorações do seu centenario. Raros escriptores têm tido, no Brasil, a gloria da poesia, da estatuaria, da téla e da musica para as suas creações. Elle sobreleva a qualquer outro como inspirador de outras artes. Sua imaginação abrangeu a historia, a vida da cidade e a do campo. [illegible]

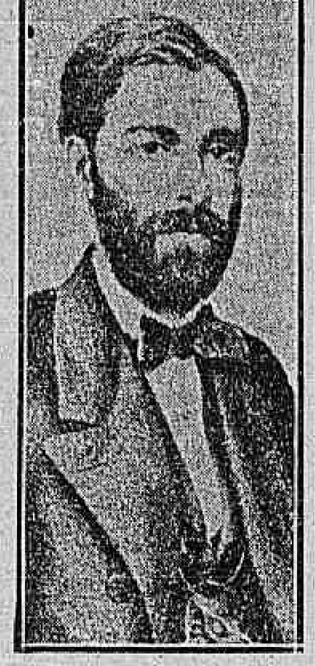

José de Alencar, quando se candidatou á senatoria pelo Ceará, em 1869

[illegible] *Iracema*, a *Guerra dos mascates*, [illegible] *Alma de Lazaro*, do *Ermitão da Gloria*, do *Garatuja* e do *Ubirajara*. Deu-lhe a vida campestre *O sertanejo*, *O gaúcho*, *O tronco do ipê*, *Til*. Da vida urbana lhe vieram *Cinco minutos*, *A viuvinha*, *Luciola*, *Diva*, *A pata da gazella*, *Senhora*, *Sonhos d'ouro*, *Encarnação*. E ainda deixou por terminar *Escabiosa*, *Um desejo*, *Ex homem*, *O pagem negro*, *A mulher de Santo Antonio*, *A nota do Anhanguera*. Prodigioso trabalho!

O escriptor theatral

Como escriptor theatral, [illegible] Contemporaneo de João Caetano, de Macedo e de Martins Penna, assistiu-lhes os triumphos e deixou-se attrair pelo palco. Sua obra de theatrologo é abundante e fére, na sua maior parte, uma nota nacional, a tecla dos habitos e dos vicios.

Deixou-nos as comedias *Azas dum anjo*, *A noite de S. João*, *Verso e reverso*, *O demonio familiar*, *A expiação*, *O credito*, e os dramas *Mãe*, *O jesuita*. Ainda se lhe attribuem *O abbade*, *Flôr agreste* e *Gabriella*.

Houve quem enxergasse em alguns de seus personagens, situações e factos, [illegible] a influencia exercida sobre seu espirito, no theatro, por Alexandre Dumas Filho.

O historiador

Não foi grande sua contribuição para a historia, mas [illegible] *O marquez de Paraná*, *Eusebio de Queiroz*, *O senador José Martiniano de Alencar*, *A Independencia*, *O marquez de Caxias* [illegible]. E esse pendor de seu espirito provado na sua bibliographia, ainda não foi devidamente assignalado pela critica.

O critico

Sem pretenções e sem o apoio de seguro criterio analytico, foi, entretanto, critico [illegible]. Lendo-se as *Cartas sobre a Confederação dos Tamoyos*, [illegible] que atacou a traducção das *Georgicas* do Vergilio por Feliciano de Castilho, [illegible] no *O Protesto*. *O Como e porque sou romancista* é, ao mesmo tempo, auto-critica. [illegible] e de esthetica.

O folklorista

Apezar das restricções [illegible] Sylvio Romero [illegible] é um folklorista. [illegible] e estudal-as, embora sem a cultura especializada que o assumpto exige.

O poeta

Como folklorista, historiographo ou critico, Alencar foi accidentalmente poeta. Compoz trez cantos dum poema brasilico, *Os filhos de Tupan*, cheio de enthusiasmo e de fé no nosso paiz. [illegible] de Gonçalves de Magalhães. São versos soltos, cadenciados, mas enfadonhos como a maioria dos que no tempo se faziam. Ficaram ineditos dois poemetos — *Nhéhéoty* e *Rio de Janeiro*, e um poema epico — *Temora*.

O jornalista

Corre parelhas com seu labor de romancista sua acção na imprensa. Dá os primeiros passos na revista de estudantes *Ensaios litterarios*. Estréa em 1851 no *Correio Mercantil* sob a direcção de Francisco Octaviano, [illegible]. Escreve de 1854 a 1855 os folhetins do *Diario do Rio*. O volume *Ao correr da penna*, estampado em São Paulo, em 1874, contém as chronicas do *Correio*. Frequenta as columnas do *Jornal do Commercio*. Faz parte da redacção do *Diario do Rio de Janeiro* de 1855 a 1858. Collabora no *O Globo* e dirige o *Dezeseis de Julho*.

Foi articulista e folhetinista, chronista social e juridico, polemista e ensaista, noticiarista e critico, escreveu — affirma Araripe Junior — "sobre tudo, [illegible] pelo alcance das idéas." E Joaquim Serra fez-lhe, como jornalista, o mais brilhante dos elogios.

O pamphletario

O polemista de jornal, tangido pelas ventanias da politica, facilmente se tornaria pamphletario. E é dos melhores, demonstrando suas qualidades combativas no forte, incisivo, mordaz linguagem impregnada de patriotismo das celeberrimas *Cartas de Erasmo*, documento inconfundivel da corrupção da monarchia; na mordacidade e na solida argumentação de *Os Partidos*, *O Juizo de Deus*, *A Côrte de Leão*, *A Guerra* — *A Triplice Alliança*, em que protestava contra a entrega [illegible] á Mitre do commando em chefe de nosso exercito, e da *A festa macarronica*.

O philosopho

Não foi alheio ás especulações da philosophia e combateu no *O Protesto*, "do qual appareceram cinco numeros, ficando o sexto no prelo, quando falleceu", o positivismo, o evolucionismo de Darwin e o monismo de Haeckel.

O politico

A politica parece que sómente lhe trouxe dissabores. [illegible] Tinha demasiada personalidade para annullar-se. E rebellou-se. [illegible]

Deputado geral pelo Ceará, nunca lhe faltou o apoio eleitoral da sua terra. Candidatou-se, depois de deixar a pasta da Justiça, contra a vontade do imperador, á senatoria. E o Ceará [illegible] brilhantemente correspondeu ao appello do creador de *Iracema*. Eis o resultado da disputadissima eleição:

José de Alencar	1.185 votos
Nogueira Jaguaribe	1.112 "
Manoel Fernandes	1.100 "
Domingues	1.063 "
Figueira de Mello	1.040 "
Araujo Lima	1.028 "

D. Pedro II não teve a superioridade de escolher o [illegible] da lista sextupla e a 27 de abril de 1870 [illegible] Jaguaribe e Figueira de Mello. Mas a provincia [illegible] o que lhe podia dar: a cadeira de deputado.

Da orbita da sua actividade politica restam estes trabalhos: *O systema representativo*, *Carta aos eleitores do Ceará*, *Discursos na Camara*, *A viagem imperial*, *Idéas sobre emmigração*, *O ministro liberal*, *Discursos na Camara e no Senado* (como ministro), *Actos do ministro da Justiça* — *Relatorio*, [illegible] *reforma eleitoral*.

O orador

Em funcção politica, foi orador. [illegible] Zacharias, [illegible] Góes e Vasconcellos, [illegible] Cotegipe [illegible] Silveira Lobo [illegible]

O jurista

Em José de Alencar o jurista se formou através da advocacia, do jornalismo, do ensino [illegible]. Diz Arthur Motta que a profissão que almejava era a de jurisconsulto. [illegible] *A Reforma judiciaria*, [illegible] *Uma these constitucional* — *A princeza imperial e o principe consorte no Conselho de Estado*, *A questão do habeas-corpus*, *A propriedade* e *Esboços juridicos*.

Estatua e anthologia

O estudo consciencioso da obra e do homem requer livros. Grande homem, grande obra. Poucos [illegible] terão tanto trabalhado e tanto merecido de sua patria. Para completar a homenagem que lhe é feita no bronze por occasião de seu centenario, o governo cearense deveria organizar uma anthologia da sua vasta obra, afim de distribuil-a pelas escolas [illegible] lição ás creanças que serão os homens de amanhã.

Quando José de Alencar morreu, Ferreira de Araujo escreveu: "Deve considerar-se [illegible] José de Alencar percorrendo-as todas."

Conta-se que o rei Henrique III detendo-se ante o cadaver de seu terrivel adversario o duque de Guise, no aposento do castello de Blois onde o fizera assassinar, exclamára:

— Este homem parece-me maior depois de morto!

Na perspectiva do tempo decorrido, [illegible] e sim é muito maior depois de morto.

Gustavo Barroso

Mecejana

José de Alencar nasceu na antiga villa de Mecejana, municipio cearense, pertencente á comarca da capital do Estado, distante cerca de 12 kilometros de Fortaleza.

Mecejana limita-se com os municipios de Fortaleza, Pacatuba, Aquiraz e Porangaba, ligando-se á capital por uma estrada de rodagem [illegible] zona leste do Ceará.

Foi elevada á categoria de villa por alvará de 8 de maio de 1858 com o nome de "Villa Nova Real de Mecejana da America", séde do municipio.

Situada ao lado da lagoa do mesmo nome, offerece uma bella estrada [illegible].

O seu clima é dos mais amenos e tem sido preconizado para varias molestias.

[illegible]

São cultivados ali o arroz, o feijão, a canna, a mandioca, o algodão, o milho e a maniçoba, etc.

A população de Mecejana [illegible] eleitores.

São as seguintes as repartições e serviços federaes: Collectoria, Correio e Justiça.

As repartições e serviços estaduaes são: Administração judiciaria, delegacia e sub-delegacia policial, instrucção publica, administração municipal.

Existe uma egreja matriz, a Confraria de São Vicente de Paula, irmandades de Nossa Senhora da Conceição e Sagrado Coração de Jesus.

Conta Mecejana com regulares commercio, industria e profissões [illegible] carpintarias, marcenarias, olarias, além de [illegible], lavradores e criadores.

Como Sylvio Romero julgava Alencar

E' interessante saber como Sylvio Romero julgava a José de Alencar. Aqui está, por exemplo, a sua opinião, expressa de uma maneira muito clara:

"Foi, incontestavelmente, ao lado de Gonçalves Dias, uma das mais altas figuras do romantismo brasileiro.

Tendo a preoccupação constante da formação duma litteratura nacional preparou-se convenientemente para contribuir para ella. [illegible]"

Adiada a conferencia de Alfredo Pujol

Na Academia Brasileira, o senhor Alfredo Pujol occupa a cadeira que tem o nome de Alencar. Creou-a Machado de Assis que foi substituido pelo Lafayette Pereira, que, por sua vez, teve como successor o illustre escriptor paulista.

O sr. Alfredo Pujol estava incumbido de realizar hoje, no Petit Trianon, uma conferencia [illegible] "Correio da Manhã" [illegible]

"Correio da Manhã" — Rio — [illegible] Já tinha preparado os elementos para o meu artigo, quando, desde dez dias, occorreu grave molestia em pessoa de minha familia, impedindo-me de qualquer trabalho intellectual.

Pelo mesmo motivo deixei de concluir a conferencia que devia fazer no mesmo dia na Academia Brasileira de Letras, onde, immerecidamente, occupo justamente a cadeira de José de Alencar.

Peço-lhes toda a benevolencia para aceitarem a minha sincera excusa, com os mais cordiaes cumprimentos — (a) *Alfredo Pujol*."

A sessão Commemorativa da Academia Brasileira

A's 5 horas da tarde, no salão nobre da Academia Brasileira de Letras, realiza-se a sessão publica commemorativa do centenario de José de Alencar, patrono da cadeira n. 23, occupada pelo senhor Alfredo Pujol.

Occuparão a tribuna o presidente que lerá uma conferencia do sr. Afranio Peixoto, sobre José de Alencar; o sr. Adelmar Tavares, que lerá o discurso a ser proferido hoje, em Fortaleza, pelo sr. Gustavo Barroso, por occasião da inauguração do monumento do grande romancista, e o sr. Affonso Celso, que tratará da personalidade jornalistica e parlamentar de José de Alencar.

Não ha convites especiaes.

A medalha commemorativa ao centenario de José de Alencar

Ainda como uma outra homenagem prestada a José de Alencar, o Centro Cearense mandou cunhar uma medalha commemorativa das quaes duas serão de ouro, uma destinada ao presidente da Republica e a outra ao presidente do Ceará; 30 de prata destinadas a instituições literarias, scientificas, associações de imprensa, etc; e 100 de bronze, que serão conferidas aos que concorreram para as festas da commemoração.

Para o custeio da cunhagem dessas medalhas concorreram particularmente, além já das quotas iniciaes, muitos membros da colonia cearense, que encontraram por parte do governo federal todas as facilidades e a melhor boa vontade.

Como o Centro Cearense commemorará a data

Dentre as varias solennidades que se realizam hoje, para commemorar a data centenaria do nascimento de José de Alencar, como noticiámos, sobresaem, por seu fulgor as que organiza o Centro Cearense.

Não é necessario, aqui, exaltar o brilho de que, certamente, se revestirão todas ellas.

O programma, que transcrevemos abaixo, vale pela segurança de seu exito, tanto capricho vae em sua constituição:

a) — A's 9 horas — Reunião na Escola José de Alencar. (Largo do Machado). Prelecção de uma professora ante o retrato do patrono dessa casa de instrucção.

Hymno a José de Alencar, cantado por 200 alumnas.

Visita á estatua de Alencar, onde serão depositadas palmas e flôres. Oração do dr. Francisco Prado. Hymno a José de Alencar pelas alumnas da Escola que tem o seu nome, acompanhado pela banda do Corpo de Bombeiros.

Romaria ao tumulo de Alencar no Cemiterio de São João Baptista. Discurso do dr. Moesia Rolim.

b) — A's 2 horas — Sessão solenne do Centro Cearense, no Instituto Nacional de Musica, sendo orador official o dr. Clovis Bevilacqua.

Falarão ainda sobre a personalidade de Alencar os drs. Frota Pessoa e Augusto Linhares.

c) — A's 8 horas — Reunião da Directoria e associados do Centro Cearense, para a inauguração da séde social á rua da Carioca, 10, 1º. — Discurso do dr. Mario Bulhão.

Exposição na séde do Centro de documentos autographos e objectos de uso de José de Alencar.

A commemoração do Instituto Historico

O Instituto Historico Geographico Brasileiro, realiza hoje, á 1 hora uma sessão em homenagem a José de Alencar.

Falará, sobre a obra do grande brasileiro o sr. Augusto de Lima.

A sessão será presidida pelo senhor conde Affonso Celso e publica.

A sessão publica do Gremio Literario Ruy Barbosa

Commemorando a passagem do primeiro centenario do nascimento de José de Alencar, o Gremio Literario Ruy Barbosa realizará hoje uma sessão publica, que terá inicio ás 8 horas da noite.

A solennidade terá logar no novo salão Jacintho Alcides, devendo produzir uma conferencia o professor Uriel de Azevedo, que, como orador official, fará o elogio do grande prosador.

A sessão da Academia Pedro II

A Academia Pedro II realizará hoje, ás 5 horas, no salão nobre do Club de Engenharia, a sessão que resolveu dedicar á memoria de José de Alencar, concorrendo assim para maior divulgação do [illegible] do seu nascimento, obra do grande escriptor no [illegible].

E' este o programma:

I — Abertura da sessão pelo presidente sr. Fernando Neves.

II — Discurso do sr. Antonio Alves Campos. "Um chromo da Obra Alencariana".

III — Discurso do sr. Adolpho Celso Ferreira, "José de Alencar" e a pujança de sua mentalidade."

IV — Discurso do sr. Luiz André Costa, "José de Alencar orador e politico".

V — Discurso do sr. Luiz Caetano Martins, "O romancista que as mulheres amam".

VI — Discurso da senhorita Maria Sabina de Albuquerque "José de Alencar e o brasileirismo".

Os oradores demorar-se-ão na tribuna dez minutos.

A Academia Pedro II expediu convites aos membros da familia do conselheiro José Martiniano de Alencar e ás altas autoridades.

A banda do Corpo de Bombeiros executará no Club de Engenharia, antes e depois da sessão trechos do "Guarany".

Inspeccionado para ter aposentadoria

Foi submettido á primeira inspecção de saude, afim de ser aposentado, nos termos da lei, o dr. Antonio Luiz de Mello, antigo funccionario da Imprensa Nacional que, victima, ha tempos, de uma embolia cerebral.

CENTRAL 0012 ZERO..ZERO..UM..DOIS
EM CASO DE MOLESTIA OU ACCIDENTE CHAME OS SOCCORROS URGENTES
CASA DE SAUDE E MATERNIDADE Dr. PEDRO ERNESTO
(9299)

FLORIANO PEIXOTO

A commemoração civica de hontem, na Quinta da Boa Vista

Teve elevada significação patriotica a homenagem hontem prestada sob a direcção do Gremio Floriano Peixoto á memoria do seu glorioso patrono, por motivo de seu anniversario natalicio. A cerimonia civica realizou-se ás 4 horas, em torno da arvore plantada em um trecho da Quinta da Bôa Vista, em 2 de julho de 1895 no momento da trasladação do corpo do marechal Floriano, de S. Christovão para a igreja da Cruz dos Militares.

Da assistencia faziam parte representantes de varias classes sociaes, notando-se em seu meio diversas familias.

No gradil que circunda o vegetal, via-se um lindo ramo de lyrios, tendo ao centro um lothus do Egypto, offerta do dr. Roquette Pinto, illustre director do Museu Nacional, que compareceu ao acto, acompanhado de uma commissão de funccionarios daquelle estabelecimento publico, e distribuiu entre os presentes um impresso sobre aquelle departamento da administração, bem como cartões postaes com photographias ao mesmo referentes. Na qualidade de director do Gremio o dr. Bricio Filho pronunciou o discurso cujo resumo passamos a dar:

"Recorda-se bem da commemoração de ha dois annos.

Foi brilhantissima. Desdobrou-se com grande concorrencia, conforme merecia a memoria do glorioso soldado cada vez mais admirado pelos brasileiros. Nessa occasião deu-se a inauguração da placa de bronze fundida no Arsenal de Guerra desta capital, ufanando-se o commandante e a officialidade daquella praça de guerra da parte que, por intermedio de sua fundição, tomavam naquella demonstração de apreço a quem, sendo orgulho do exercito, era tambem orgulho da patria.

Narra que, em 27 de junho de 1895, na Fazenda Paraiso da estação da Divisa do municipio de Barra Mansa no Estado do Rio, falleceu o eminente cidadão. Seu corpo dali transportado em trem especial, chegou a esta capital, na manhã de 30, sendo entregue ao dr. Costa Ferraz, provecto especialista e ardoroso florianista, que o embalsamou com a pericia por todos reconhecida.

Exposto durante tres dias em sua residencia, á praça Argentina, em S. Christovão, então denominada praça Visconde do Rio Branco, foi o caixão mortuario collocado em uma carreta do exercito, puxada por extensa fila de patriotas, entre os quaes figurou o orador, dirigindo-se o cortejo funebre para a igreja da Cruz dos Militares, de onde foi conduzido, á mão, para o cemiterio de S. João Baptista.

Foi precisamente no momento da trasladação do corpo para o templo religioso que dois funccionarios do Museu, os senhores Hildebrando Teixeira Mendes e Alexandre Magno de Mello Mattos tiveram a idéa feliz de plantar o exemplar, apenas de um metro de altura, do Páo Ferro — Cesalpinea Furea — em homenagem ao Marechal de Ferro, que mostrou sua ferrea energia quando, deante da ousadia do estrangeiro declarou que receberia á bala as guarnições dos navios que se atrevessem a desembarcar.

Folga em reconhecer entre os presentes o patriotico Manoel Teixeira Mendes, filho do primeiro dos dois citados plantadores daquelle vegetal, que já é considerado como um symbolo de civismo.

A arvore cresceu, desenvolveu-se e passou a ser um gigante florestal. Assim a memoria do marechal, que cresce, que avulta, que cada vez é mais venerada, como bem merece, em virtude da grandeza de seus feitos.

E' com prazer que annuncia estar presentemente aquelle vegetal entregue aos cuidados do pessoal do Museu, que, honrando a memoria dos companheiros que o plantaram o tratarão com carinho, chefiados pelo director, o illustre dr. Roquette Pinto, nome merecidamente apreciado como digno patriota e acatado homem de sciencia.

Entra em differentes considerações de ordem patriotica e termina contando um dos segredos das florestas do norte.

Quando o seringueiro se vê perdido no meio florestal, faz o nó do machado bater na Sumaúma. Ouve-se com a percussão o toque de um sino acordando o silencio da selva.

E vem então o soccorro, vem o guia, o caminho transviado, é conduzido á estrada conhecida. Assim tambem, quando perdidos estiverem as nossas esperanças, quando perdido estiver o alento, quando afastados estivermos do caminho da verdade, quando perdida estiver a felicidade do povo, batamos, não com instrumento cortante, mas com os proprios corações no vigoroso tronco da arvore ali bracejando para o céo e ouviremos um som patriotico, um som vibrante, incitando-nos á victoria, soando o robusto caule como o tronco da sumaúma a mostrar ao vindante o verdadeiro caminho."

Fizeram-se ouvir em seguida o jovem Ruy Barboza dos Santos e o velho propagandista da Republica Americo de Albuquerque, ambos em orações vibrantes de patriotismo e enaltecedoras das qualidades do marechal, cujos serviços foram mencionados com expressões de reconhecimento. O primeiro falou em nome da Alliança Republicana e o segundo como representante da geração que combateu pela derrubada do throno.

A administração do Gremio esteve representada pelos senhores dr. Andrade Bastos, dr. Bricio Filho, João de Azevedo Teixeira, Jeronymo Siqueira, almirante Saddock de Sá, Domingos Fernandes Machado, Raul Duarte e Gaspar da Silva Guimarães, este representando tambem o tenente coronel Jeremias de Almeida.

Assistiram ao acto diversas corporações patrioticas, não tendo comparecido a Escola Floriano Peixoto.

USEM Sabonete EUCALOL á base de EUCALYPTO
(3347)

Licenças concedidas pelo ministro da Marinha

O ministro da Marinha concedeu, hontem, de accordo com o artigo 17 do decreto de n. 14663 de 1º de fevereiro de 1921, as seguintes licenças: de um anno aos sub-officiaes artilheiro, João Florentino de Andrade, e fiel Octavio Lourenço de Sanjurjo e de seis mezes, ao operario do Arsenal de Marinha de Matto Grosso, Eleuterio Dario Vianna, a todos para tratamento de saude.

O DIA DO TRABALHO

Uma festa para os pequenos jornaleiros, na ilha de Paquetá

A Escola Brasileira, o modelar estabelecimento de ensino da ilha de Paquetá, vae commemorar o dia de hoje, com uma festa que promove em homenagem aos nossos pequenos vendedores de jornaes.

Pena é que a tão grata commemoração não possa ter sua effectividade no mesmo dia em que a data do operariado é festejada em todo o mundo.

Por uma dessas atrapalhações naturaes de emprehendimentos assim, o programma não póde ser terminado. Isso, entretanto em nada diminuirá, estamos certos, o brilho que a festa terá no dia 13 do corrente, para quando foi marcada. Seu exito se assegura na expressão de que ella se reveste e no programma que está sendo confeccionado sob a orientação abaixo:

a) — organização de barcas especiaes, pela manhã, para todas as creanças que estiverem munidas dos cartões distribuidos pelos jornaes e revistas do Rio.

Cada revista ou jornal, avisará até o dia 10, o numero de cartões distribuidos.

b) — recepção na ilha — musica — flores — passeios pelos sitios mais interessantes.

c) — grande sessão civica ao ar livre em que tomarão parte todas as creanças que souberem cantar e recitar. Serão offerecidos valiosos premios, principalmente relogios pulseiras aos que fizerem melhor figura.

A aula civica versará sobre as tres grandes datas nacionaes, despertando no animo dos jovens operarios o desejo de se instruir para o augmento de sua propria felicidade e para a maior grandeza da patria a que pertencem.

d) — distribuição da primeira merenda.

e) — separação dos grupos, de meninos e meninas, em duas praias oppostas. Banhos de mar, jogos, gymnastica, almoço da commissão da imprensa e collaboradores.

f) — preparação para a partida. Segunda merenda. Sorteio dos premios aos pequenos operarios mais celebres e mais habeis em seus officios e distribuição final de todo o dinheiro apurado, dentro de uma caderneta, registrada e preparada para a caixa economica.

A COMMEMORAÇÃO NO GYMNASIO PIO AMERICANO

No Gymnasio Pio Americano houve, hontem, uma sessão civica commemorativa do dia 1º de maio. Falaram os alumnos Ivan da Silva Wolf e Gibrail Nubile Tannus — o primeiro evocando os nomes dos operarios sacrificados na defesa de seus ideaes e o segundo dissertando sobre o problema social no Brasil.

O COMICIO DE HOJE A' PRAÇA ONZE DE JUNHO

O comité da União dos Operarios em Construcção Civil promove hoje, em commemoração ao "Dia do Operario", um grande *meeting*.

Hontem, foi dirigido um manifesto á classe, expondo-lhe as razões do comicio e convidando-a a comparecer, ás 3 horas da tarde, em frente á séde da Federação Operaria do Rio de Janeiro, á praça Onze de Junho onde elle terá logar.

A MANTEIGA EM DEBATE

O Centro de Commercio e Industria prepara um syndicato

Esboça-se, agora, entre os productores de leite, um movimento congregado de defesa da manteiga e seus succedaneos. Nesse sentido, acaba de realizar-se a segunda reunião de industriaes do ramo, no Centro de Commercio e Industria do Rio. A' sessão compareceu o dr. Aleixo de Vasconcellos. O presidente fez sentir como aos representantes da industria de manteiga convinha tornar claro o seu interesse pela industria de lacticinios no Brasil. Por outro lado, parecia-lhe evidente que os Estados interessados na producção do leite não podiam recusar collaboração no emprehendimento que todos estão tomando a hombro. Assim, o proposito de ampliar os mercados de manteiga, pelo aperfeiçoamento technico da producção, só podia ser um objectivo victorioso, contando com a acção de um syndicato. E a proposta da organização do mesmo era apresentada, em seguida, pelo sr. Joaquim Pinto de Oliveira.

O dr. Aleixo de Vasconcellos falou em defesa da proposta. Corroborou o ponto de vista do presidente, falando de uma organização de syndicato, para ser decidida em outra reunião, em que novos esclarecimentos se produzissem. O dr. Arthur Hollanda tambem falou, apresentando suggestões de um industrial de Lavras, em Minas, sr. Carlos Beaumord, que via no syndicato os perigos de um *trust*. O dr. Hollanda declarou que fazendo-se a leitura da proposta o industrial mineiro não dava o seu beneplacito porque reconhecia a illusão em que se achava quanto ao *trust* — pois que o pensamento de todos os presentes era exactamente o de combatel-o, devendo por isso ficar satisfeito o autor da proposta ao saber o ponto de vista verdadeiro do futuro syndicato. Fez ainda considerações sobre a proposta do dr. Aleixo de Vasconcellos procurando esclarecer certas duvidas quanto á classificação das manteigas e margarinas. Ventilou a questão da sellagem que são obrigadas as margarinas, succedaneos da manteiga em flagrante contraste com certas margarinas commerciaes isentas de sello. Falou ainda o sr. João Frerichs, combatendo a fabricação rudimentar, lembrando por isso a organização cooperativa como meio de melhoramento da industria.

Voltando ao assumpto o dr. Aleixo de Vasconcellos, tratou da situação actual da industria da manteiga nos Estados productores de leite e achando que não é possivel de um momento para outro modificar tal situação, reconhecia ainda no syndicato um recurso para a ampliação dos mercados dessa producção precaria quanto á technica de fabricação pois que taes productos poderiam ser vendidos com a designação de — manteiga para os renovadores onde seriam trabalhadas convenientemente para a confecção do typo commercial em estudo. O presidente agradecendo as suggestões nomeou uma commissão composta dos seguintes nomes: dr. Aleixo de Vasconcellos, dr. Arthur Hollanda, Eduardo Ferreira Lobo, Joaquim Pinto de Oliveira, Eduardo Cardoso, Gabriel Marti Pacheco, João Frerichs e Antonio Baptista Lopes, para redigir o trabalho calcado nas propostas apresentadas e nos assumptos ventilados nas reuniões para organização definitiva do annunciado syndicato.

«A Flor de Liz»
LINDAS COROAS PARA ENTERROS
Sómente flores naturaes. — Bellas corbeilles e bouquets para noivas.
175, Avenida Rio Branco, 175. — Em frente a Galeria Cruzeiro — Teleph. Cent. 5681.
(14934)

Correio musical

GRANDE AUDIÇÃO DE BANDAS MILITARES

Algumas considerações a respeito

Realiza-se hoje, ás 3 horas da tarde, no stadium do São Christovão A. C., uma audição interessante de bandas militares, sob a regencia do maestro Ernani Bastos. Tomarão parte na prova as bandas da Escola de Guerra, Batalhão Naval, Corpo de Bombeiros, 1º e 2º Regimentos, 2º Batalhão de Caçadores, Brigada Policial Federal e Brigada do Estado do Rio, etc.

A festa é destinada a angariar donativos em favor da fundação de um Patronato para creanças orphãs dos suburbios. Trata-se, portanto, de uma obra philanthropica. Isso lhe tira o caracter de certamen musical adstrito á critica dos entendidos. Com effeito, não é de praxe sujeitar aos rigores da analyse os concertos ou audições que se destinam a fins caritativos. Não obstante é com sincero prazer que apreciaremos a tentativa do maestro Hernani Bastos, reunindo sob sua chefia tão consideravel numero de musicos.

Aproveitamos a opportunidade para falar de um assumpto que muito interessa ao nosso meio.

E' sabido que nós não temos uma unica banda de musica capaz de rivalizar com as congeneres de outros paizes. Já não nos referimos á Banda da Guarda Republicana, de Paris, que é uma excepção. Mas outras existem, sem a fama e a celebridade daquella, e que honram grandemente as nações que as possuem.

Por occasião das nossas festas do Centenario da Independencia, o Mexico nos enviou a sua Banda Typica, que era um modelo de organização.

Nós aqui possuimos innumeras bandas militares, todas ellas desfalcadas sem o instrumental necessario e, especialmente, sem o rigor da instrucção que requer semelhantes conjuntos.

Evidentemente, cada regimento necessita de sua banda de musica; isso, porém, não impede que se venha a crear uma unica banda, completa, isto é, com 150 ou 200 musicos, tendo todos tirocinio rigoroso e educação adequada. Uma organização dessa ordem não dispensa o auxilio de instrumentos que, de ordinario, não fazem parte das bandas communs, como os contrabaixos.

Em tempos idos, a Banda do Corpo de Bombeiros foi, entre nós, a que mais se approximou desse typo de orchestra militar; mas, longe de manter o relativo prestigio que gozava, foi decaindo a ponto de se confundir com outra qualquer. São Paulo possue uma banda de musica notavel e dizem-nos que no Rio Grande do Sul, em Porto Alegre, existe outra digna de encomios. Isso não faz mais do que accentuar a lamentavel falha em que nos achamos a esse respeito.

Mas para quem appellar, quando se trata apenas de um problema de civilização e de arte — e não de politica? O governo certamente, não se interessa por essas coisas...

MME. WALBORG NEPOMUCENO

Em viagem de descanso, justamente merecido, depois de tantos annos de arduo labor no ensino musical, embarca para a Europa, a 3 do corrente, a bordo do "Cap Arcona", a sra. Walborg Nepomuceno, nome vantajosamente conhecido no Brasil como sendo o de uma illustre virtuose do piano e, especialmente, como professora, que tem dedicado grande parte da sua vida á instrucção musical das nossas jovens patricias.

Mme. Walborg Nepomuceno demorar-se-á cerca de um anno no Velho Continente. A sua ausencia, portanto, não é definitiva.

Sabão Russo (Medicinal)
Poderoso dentifricio hygienico da bocca, contra rheumatismo, queimaduras, contusões, torceduras, frieiras, rugosidades, comichões, espinhas, pannos, caspa, sardas e assaduras do sol. (3167)

A CONFERENCIA DE IRAHY

Os brindes trocados entre os srs. Getulio Vargas e Adolpho Konder num banquete

Porto Alegre, 30 (A. B.) — No banquete realizado a 27 do corrente em Irahy offerecido pelo governo do Rio Grande do Sul ao sr. Adolpho Konder, o presidente Getulio Vargas saudou o chefe do Estado vizinho dizendo-lhe a satisfação que tinha o Rio Grande em recebel-o no seu territorio. Disse que lamentava que a premencia do tempo, motivada pela exigencia dos affazeres que reclamava a cada um delles, não tivesse permittido que o encontro se houvesse realizado em um centro mais populoso, onde o sr. Konder melhor poderia avaliar o progresso da terra gaúcha. Escolhendo a modesta localidade de Irahy, o governador de Santa Catharina quiz talvez traduzir, pela simplicidade do logar, o caracter amistoso da visita.

Proseguindo, o sr. Getulio Vargas refere-se ás populações laboriosas e activas que ficam de ambos os lados da fronteira, derribando florestas, lavrando terras, produzindo e colhendo. Allude em seguida á administração do governo catharinense que restaurou as finanças do seu Estado e organizou a instrucção. Disse mais que as qualidades do sr. Konder, alliadas á sympathia irradiante e á energia necessaria para governar, esclareciam a attitude dos catharinenses que se orgulhavam do estadista moço que os governa.

O presidente do Rio Grande do Sul terminou brindando o governador de Santa Catharina.

O sr. Adolpho Konder respondeu historiando os vinculos de sympathia que unem os dois Estados, vindos desde os tempos coloniaes, quando açorianos e paulistas se radicavam pelo littoral catharinense até ás campinas gaúchas, formando o tronco das familias illustres de hoje. Podia affirmar não haver um só episodio da historia gaúcha ao qual não esteja ligada a alma irmã dos barrigas-verdes. E exemplifica citando as lutas contra os hespanhoes, em que combateram juntos, sob a chefia de Raphael Pinto Bandeira, e ainda com Annita Garibaldi e na revolução de 1893. Ultimamente foi ainda em Santa Catharina que Leonel Rocha se viu vencido finalmente.

O sr. Konder refere-se ao encontro que ali festejam e á harmonia que presidiu aos entendimentos, accentuando bem que dentro das fronteiras da patria desconhecia outras. Ali se celebraram as festas de uma amizade mais secular. Terminou brindando o povo riograndense na pessoa do sr. Getulio Vargas, "uma affirmação triumphal de intelligencia pouco vulgar, padrão de orgulho da moderna geração de politicos brasileiros" ao qual apresentava as homenagens do povo e do governo catharinense. Bebia pela felicidade do sr. Getulio Vargas, pelo esplendor do Rio Grande do Sul e pela gloria do Brasil.

Terminado o banquete, foi improvisado um baile, que correu animadissimo até pela madrugada. Todos os membros de ambas as comitivas, mesmo os mais sizudos, dançaram animadamente.

Porto Alegre, 30 (A. B.) — Na Escola Estadual de Irahy foi inaugurado o retrato do governador Adolpho Konder, em presença do sr. Getulio Vargas e do seu hospede, assim como dos membros das duas comitivas. A ceremonia revestiu-se de grande simplicidade. O véo que cobria o retrato do sr. Konder foi corrido pelo sr. Getulio Vargas, tocando em seguida o Hymno Brasileiro.

O governador de Santa Catharina disse que nenhuma ceremonia poderia commovel-o tanto como aquella que ali se realizava. O presidente Getulio Vargas, saudado pelo sr. Boiteux, chefe da delegação catharinense, agradeceu os cumprimentos, incitando catharinenses e gaúchos a conservarem sempre, não uma amizade protocollar, mas sinceramente cordeal.

A PESTE BUBONICA, EM SANTA FE'

A população de S. Borja está alarmada

Porto Alegre, 30 (A. B.) — Telegrapham de São Borja:

"A população desta cidade está vivamente alarmada com os successivos casos de peste bubonica verificados na fronteira cidade argentina de São Thomé.

Sabe-se que as autoridades sanitarias e civis da vizinha Republica estão guardando sigillo sobre as victimas que a epidemia está causando ali e cujo numero augmenta consideravelmente.

Urge aqui a adopção de rigorosas providencias, que acautelem a população de São Borja contra a invasão da peste, porquanto chegam diariamente pessoas procedentes de São Thomé sem que estejam sujeitas a inspecção medica."

Porto Alegre, 30 (A. B.) — Noticias aqui recebidas de procedencias diversas dizem que a peste bubonica tem tomado ultimamente extraordinario incremento na Republica Argentina, mesmo em localidades proximas á fronteira do Brasil.

Diz-se, por exemplo, que em Rosario de Santa Fé é crescente o numero das victimas da peste negra, que tem ali o seu fóco principal.

COGITA-SE DA FUNDAÇÃO DE UMA ESCOLA DE PHARMACIA PRATICA

Essa louvavel iniciativa pertence á União dos Praticos de Pharmacia

A directoria da União dos Praticos de Pharmacia, no intuito de fortalecer as medidas que vem tomando ultimamente para conseguir uma abreviada integralização legal do exercicio profissional da numerosa classe que representa e de um perfeito serviço funccional das pharmacias desta capital, approvou, na ultima reunião do conselho administrativo, por proposta de um de seus membros, o pedido de nomeação de uma commissão para estudar as possibilidades na organisação de uma Escola de Pharmacia Pratica.

Esta commissão deverá se reunir dentro do prazo de quinze dias afim de iniciar os seus trabalhos.

Escusado será á União enaltecer a grande importancia desse passo, que vem ao encontro de uma velha aspiração da maioria dos praticos do seu quadro social. Todavia, patrocinadora que é da lei benefica que rege o funccionamento das pharmacias e que veiu legar á collectividade de empregados e patrões algumas horas de repouso que hoje gozam com a creação das escalas de plantões nos domingos e feriados, á União não póde deixar de lançar um appello a todos os que labutam na profissão encarecendo-lhes a necessidade imperiosa de se unirem melhor para o bom e ininterrupto exito do desempenho do seu programma.

Qualquer pedido de informação ou de propostas deve ser dirigido pelo telephone N. 6536, das 12 ás 3 horas, ou ás quintas-feiras e sabbados, das 8 1/2 ás 10 horas da noite, na mesma secretaria.

PROSEGUE O VÔO DO "JESUS DEL GRAN PODER"

Paita, 30 (U. P.) — Os aviadores hespanhoes partiram daqui com destino ao Panamá, ás 7 horas da manhã.

A Casa Tavares

Participa á sua distincta clientela que, para pagamento forçado aos seus credores, inicia AMANHÃ 2 de Maio, grande LIQUIDAÇÃO de todo o seu colossal Stock, composto especialmente de SEDAS, Kaschas, Linhos, Givres, Velludos, Sultanas, com descontos reaes de 30, 40 e 50 %.

Para revendedores e Modistas: Preços especiaes.

RUA LUIZ DE CAMÕES, 12 — Proximo ao Largo de São Francisco Phone Norte 1311

Informações do Exterior

UM CRIME NO LUXEMBURGO

Foi assassinado por um italiano o chanceller da legação da Italia

Bruxellas, 30 (Havas) — Telegrammas de Luxemburgo annunciam que um individuo de nome Adeanio Gino, assassinou a tiros de revolver o chanceller da Legação da Italia naquella cidade, sr. Affonso Arena. O criminoso é tambem italiano, e, segundo consta, praticou o crime porque a victima se havia recusado a certos documentos que elle precisava.

Os garibaldinos visitam os campos de batalha e os cemiterios de guerra da Italia

Trieste, 30 (U. P.) — Cento e cincoenta "camisas vermelhas", chefiados pelo deputado Ezio Garibaldi e tambem por Egisto Sivelli, de Genova, o unico official sobrevivente dos "Milhares de Garibaldi", estão visitando os campos de batalha da grande guerra, na Italia, e os cemiterios de guerra.

O paquete "Paris" vae ser concertado em Rotterdão

Paris, 30 (U. P.) — Annuncia-se que o paquete "Paris", que soffreu avarias ao encalhar perto de Nova York e tambem ao bater sobre as rochas, ao lago da costa ingleza, vae soffrer reparos em Rotterdão, devendo voltar ao serviço a 8 de maio.

AINDA SE LUTA EM MARROCOS

As tropas francezas preparam-se para a offensiva da primavera contra os dissidentes

Fez, 30 (U. P.) — As tropas francezas tem estado avançando pela região de Fez, na direcção de Tafilet e de Gued-el-Abid, devido á esperada offensiva da primavera contra os dissidentes marroquinos.

A ACÇÃO ITALIANA CONTRA A "MAFIA"

Como os bandidos julgados ante-hontem compareceram perante os seus julgadores

Palermo, 30 (U. P.) — O julgamento dos bandidos da "mafia", que hontem se realizou em Termini-Imerese, foi a maneira por que chegou ao seu ponto culminante a campanha sem treguas iniciada pelo governo, em 1925, contra o banditismo que imperava havia seculos em varias regiões do paiz.

Os criminosos julgados hontem appareceram no tribunal algemados e dentro de jaulas de ferro especialmente construidas, havendo um carabineiro armado para guardar cada grupo de cinco prisioneiros.

OS TRABALHOS PARLAMENTARES ITALIANOS

Foi eleito presidente do Senado o sr. Federzoni

Roma, 30 (U. P.) — O sr. Federzoni foi designado para presidente do Senado, por 166 votos dos 204 membros de que se compõe a Camara Alta do Parlamento.

ITALIA-TURQUIA

Foram trocadas as ratificações do pacto de neutralidade e conciliação

Roma, 30 (U. P.) — O primeiro ministro, sr. Mussolini, e o ministro dos Estrangeiros da Turquia, Suad Bey, trocaram as ratificações do pacto de neutralidade e conciliação entre a Italia e a Turquia.

O BANDITISMO NO MEXICO

Depois de atacarem e incendiarem um trem, os bandoleiros obrigaram o machinista a soltar a locomotiva desgovernada

Mexico, 30 (U. P.) — O correspondente de "El Universal" em Guadalajára informa que os bandidos atacaram um trem de carga e incendiaram quatro carros, entre Monte Leon e Patti. Em seguida, elles compelliram o machinista a soltar a locomotiva em velocidade e sem direcção, tendo esta chegado a Yurreuaro sem incidentes.

As forças militares de Yurreuaro estão em perseguição dos salteadores.

AS TRAGEDIAS NO MAR

Chegaram a Manilha os naufragos do "Viking" salvos pelo "Delhi"

Manilha, 30 (U. P.) — Chegou aqui o vapor sueco "Delhi", trazendo a seu bordo onze sobreviventes do cargueiro "Viking", que naufragou em consequencia de uma explosão.

Os tripulantes do "Delhi" noticiam que os restantes da tripulação do navio naufragado, inclusive o commandante, são considerados mortos.

Mexico, 30 (Havas) — Communicam de Progreso (Yucatan) que o vapor britannico "Sandustano" recolheu a bordo toda tripulação do vapor norueguez "Senita", encalhado ha pouco nos rochedos existentes nas proximidades daquelle porto. Perdera-se por completo a esperança de salvar o navio sinistrado.

NOTICIAS DE PORTUGAL

A Associação Commercial de Lisboa manifesta-se contraria a um pedido da Associação dos Exportadores do Brasil

Lisboa, 30 (U. P.) — A Associação Commercial desta capital reclamou perante o governo contra o pedido da Associação dos Exportadores do Brasil, que solicitára a creação de um imposto sobre os productos exportados para a propaganda dos productos portuguezes no Brasil.

Lisboa, 30 (U. P.) — O "Diario de Noticias" informa que o ministro das Colonias tenciona partir para Angola a 16 de maio, sendo substituido interinamente pelo ministro da Marinha.

Lisboa, 30 (U. P.) — Falleceu em Gondomar o inspector de bombeiros Arthur Cabral Borges.

Lisboa, 30 (U. P.) — A Camara Syndical do Trabalho, desta capital, resolveu abster-se da realização da reunião commemorativa do Primeiro de Maio, aconselhando, todavia, a paralyzação do trabalho e a realização de sessões commemorativas nas sédes dos syndicatos.

Lisboa, 30 (U. P.) — As associações de Lisboa dos Lojistas e Commercial de Lisboa solicitaram ao ministro das Finanças adiamento de trinta dias do prazo para a applicação do novo regimen tributario afim de poderem apresentar reclamações fundamentando a sua inexequibilidade.

O ministro, segundo declara o "Diario de Noticias", não concederá qualquer prorogação pedida.

Lisboa, 30 (U. P.) — Chegaram a esta capital os artistas chilenos Isaias Cabezon, Roberto Solar e Jorge Madge, que estão visitando os museus e as paisagens de Portugal.

Lisboa, 30 (U. P.) — O sr. Carlos da Silva, thesoureiro das finanças de Villa Viçosa, burlou a Caixa Geral dos Depositos em 400 contos, fugindo após praticar o delicto.

Lisboa, 30 (U. P.) — O ministro das Finanças, sr. Oliveira Salazar, suspendeu a emissão de titulos do Thesouro até 30 de junho, por motivo de haver excesso de disponibilidades.

Lisboa, 30 (U. P.) — Falleceram em Monsão o capitalista João Rodrigues Silva.

Lisboa, 30 (Havas) — Realizou-se hoje a annunciada reunião do alto clero, a que assistiram quasi todos os bispos do paiz, para tratar de assumptos relativos ao ultimo concilio plenario.

A assembléa foi presidida pelo cardeal-patriarcha que offereceu depois aos prelados um banquete com a assistencia do nuncio apostolico.

Novos projectos de lei sobre as disposições previstas no accordo entre o Vaticano e a Corôa

Roma 30 (Havas) — Na ultima reunião ministerial foram approvados os seguintes projectos de lei que dispõem sobre a adaptação da legislatura italiana ás disposições previstas na Concordata de Latrão:

1º — O Matrimonio — 2º — Regi das instituições e dos bens ecclesiasticos.

3º — Cultos differentes da religião catholica admittidos no reino, contanto que não sejam contrarios á ordem publica e aos bons costumes.

A nomeação dos ministros destes cultos será submettida á approvação do governo.

O casamento entre adeptos de cultos differentes será reconhecido para os effeitos civis, sob certas condições.

Roma, 30 (Havas) — Foram apresentados hoje ao Parlamento os projectos de lei relativos ao accordo entre a Italia e o Vaticano cuja ractificação se póde ter como imminente.

Em circulos que se dizem bem informados é voz corrente que logo depois da ractificação será paga ao Vaticano, em titulos italianos, a primeira parte das indemnizações a que tem direito pelo tratado de Latrão.

Tambem se assegura que serão designados dentro em breve o Nuncio Apostolico no Quirinal e o embaixador da Italia junto da Santa Sé.

Um banquete em Lima ao vice-presidente da United Press

Lima, 30 (U. P.) — O embaixador Moore offereceu um jantar em honra ao sr. James H. Furay, vice-presidente da United Press, assistindo ao mesmo o prefeito da capital, o nuncio apostolico, directores de jornaes e commerciantes.

Oito polonezes presos na Prussia Oriental como conspiradores contra a Allemanha

Varsovia, 30 (Havas) — O "Kuryer Czerwony" annuncia que as autoridades allemãs da Prussia Oriental prenderam em Schneidemuhl oito professores primarios polonezes accusados de conspiração contra o Estado.

A instrucção do processo, ajunta o jornal, revelará a procedencia da accusação com respeito a quatro dos detidos.

Os demais foram postos em liberdade.

Os reis e as princezas da Italia em Cagliari

Cagliari, 30 (Havas) — Os soberanos e as princezas visitaram o Museu de Arte e assistiram á inauguração do hyppodromo. A' tarde o rei e a rainha estiveram no palacio da Municipalidade onde foram saudados pelo commendador Signo.

UM INCENDIO NO PARLAMENTO DE SOFIA

Grande parte do edificio da Sobranye foi destruida

Sofia, 30 (U. P.) — Um incendio destruiu a maior parte do edificio da Sobranye (o Parlamento). Acredita-se que o incendio, que destruiu muitos pontos, inclusive a sala das sessões, foi devido a um curto circuito.

A policia, porém, opina por um caso de incendiarismo.

CONTRA A APPROXIMAÇÃO GERMANO-POLONEZA

Elementos nacionalistas allemães perturbam uma manifestação da Liga dos Direitos do Homem

Berlim, 30 (Havas) — A "Gazeta de Voss" informa que a manifestação organisada em Breslau pela Liga dos Direitos do Homem em favor do entendimento germano-polonez foi perturbada por elementos adversos á approximação entre os dois paizes.

A policia effectuou a prisão de numerosos contra-manifestantes.

CONTRA A GUERRA CHIMICA E BACTERIOLOGICA

A Inglaterra e os dominios britannicos ratificam o protocollo de Genebra de 1925

Genebra, 30 (U. P.) — Na reunião de hoje da Commissão Preparatoria do Desarmamento, o delegado britannico, lord Cushendun, annunciou que a Grã Bretanha, a Irlanda, a Australia, a União Sul-Africana e a Nova Zelandia haviam ratificado o protocollo da Liga das Nações de 1925, abolindo a guerra chimica e bacteriologica.

Sobem deste modo, portanto, agora, a 18 as ratificações recebidas.

A PESTE BUBONICA NA ARGENTINA

Como "El Diario" commenta as medidas adoptadas no Brasil

Buenos Aires, 30 (A. A.) — "El Diario", tratando das medidas tomadas pelo Brasil contra a peste bubonica, visando a Argentina, diz que taes medidas são apenas um acto de represalia contra as justas providencias que a Argentina tomou para se defender da febre amarella de procedencia brasileira.

O Soviet queria manter um centro de propaganda no Egypto

Roma, 30 (A. A.) — Telegrapham de Cairo: "O governo annuncia que foi descoberta seria tentativa dos Soviets no sentido de estabelecer um centro para propaganda bolchevista no Egypto."

OS COMMUNISTAS AGIAM EM CONSTANTINOPLA

Foram presas varias pessoas envolvidas na conspiração

Constantinopla, 30 (Havas) — A policia effectuou a prisão de varias pessoas envolvidas no movimento communista, das quaes algumas occupam logares de responsabilidade na administração publica.

Guarda-se o mais estricto sigillo sobre os resultados do inquerito a que o governo mandou proceder.

Foi aberto o testamento do conde Revelstoke

Londres, 30 (Havas) — Foi aberto hoje o testamento do conde de Revelstoke ha dias fallecido subitamente em Paris onde representava a Inglaterra na Conferencia das Reparações.

Entre outros legados de menos importancia o extincto deixou á Caixa dos Hospitaes do rei Eduardo o donativo de cem mil libras esterlinas.

OS ABALOS SISMICOS, NA ITALIA

Desta vez, a terra tremeu em Modena, havendo panico, mas não havendo estragos

Modena, 30 (U. P.) — Registrou-se aqui, hontem á noite, um ligeiro tremor de terra, havendo algum panico entre uma parte da população. Não houve damnos materiaes.

Roma, 30 (U. P.) — Foram sentidos varios tremores de terra, hontem á noite, em differentes cidades italianas, inclusive Bolonha, Parma e Genova.

Esses movimentos sismicos não causaram estragos materiaes.

Casou-se o pacificador do Djebel-Druse

Paris, 30 (Havas) — Celebrou-se hoje o casamento da senhora Hoefele com o general André que venceu em Soueida o sultão Attrache, destruiu as cohortes revoltosas e pacificou o Djebel-Druse.

A cerimonia assistiram grande numero de personalidades da sociedade e altas patentes do exercito.

O presidente Hoover adopta o cinematographo falado na Casa Branca

Washington, 30 (Havas) — Durante a administração do sr. Coolidge, estove nos habitos da Casa Branca a realização varias vezes por semana de sessões cinematographicas a que assistiam os membros da familia e pessoas intimas do presidente da Republica. Annuncia-se agora, que o sr. Hoover, continuando essa pratica, resolveu substituir as fitas communs pelo cinema falado e, para isso, mandou fazer, na sala de projecções do palacio, as adaptações necessarias.

O 14º CENTENARIO DA ABBADIA DE MONTE CASSINO

Homenagem do Podestá local ao cardeal Gasparri

Monte Cassino, 30 (Havas) — O Podestá offereceu hontem grandiosa recepção em honra do cardeal Gasparri, legado a "latere" do Papa ás commemorações do 14º centenario da Ordem dos Benedictinos.

Respondendo á saudação do Podestá, o homenageado recordou a recepção cordial que lhe dispensaram os habitantes da cidade na visita que fez ha treze annos, tambem na qualidade de cardeal legado, para assistir á inauguração da grande crypta da abbadia, e salientou a cordialidade e espontaneidade das manifestações de que tem sido agora alvo e que são devidas á paz restabelecida entre a egreja e o Estado italiano. "Depois da solução do problema que perturbava — accrescentou sua eminencia — as consciencias de todos os bons catholicos do mundo, sobretudo os bons catholicos italianos, era natural a explosão de alegria das populações ao receberem o representante do supremo chefe da egreja que, com a sua sabedoria e bondade, soube resolver a velha questão de maneira elegante."

O cardeal teve de apparecer á janella da Prefeitura para agradecer as acclamações de immensa multidão que se comprimia em frente do palacio. Mais tarde sua eminencia fez demorada visita á exposição de arte sacra, realizada pela Federação dos Artistas.

Está sendo activa a propaganda do novo café na França

Paris, 30 (Havas) — O jornalista Luiz Casabona, do Instituto do Café, de São Paulo, percorre actualmente os Departamentos em propaganda do café por meio de conferencias com projecções luminosas. Fez uma no Havre, outra em Beauvais e a terceira hoje em Chartres com grande successo.

O dr. Alipio Dutra, que está tambem em serviço do Instituto do Café partiu esta tarde para Bruxellas onde terá demora de alguns dias.

Paris, 30 (Havas) — Pode-se ter quasi como certo a reunião do Congresso Internacional do Café annunciada para maio em Sevilha e depois adiada para junho, se realizará definitivamente em setembro a pedido do governo da Colombia.

Espera-se apenas a resposta da Belgica para se annunciar officialmente a data da abertura do Congresso.

Dario Nicodemi chega a Paris, para o ensaio geral da sua peça "Alvorada, noite e dia"

Paris, 30 (Havas) — Chegou hontem a Paris, para assistir ao ensaio geral da sua peça "Alvorada, noite e dia", o escriptor italiano Dario Nicodemi.

O novo trabalho do conhecido homem de letras irá brevemente á scena num dos theatros desta capital.

Parte para Londres o embaixador japonez em Paris

Paris, 30 (Havas) — Acompanhado da embaixatriz partiu para Londres o embaixador do Japão nesta capital, sr. Adatci.

O diplomata japonez approveitará o tempo que permanecer na capital britannica para tratar com o ministro do Foreign Office de assumptos que envolvem interesses dos dois paizes.

A VARIOLA NA INGLATERRA

Londres, 30 (Havas) — Foram registrados nesta capital mais vinte casos novos de variola. Eleva-se assim a 291 o total dos enfermos em tratamento nos hospitaes.

O sub-secretario dos Estrangeiros da Italia esperado em Budapest

Budapest, 30 (Havas) — O sub-secretario de Estado dos Negocios Estrangeiros da Italia sr. Grandi chegará quinta-feira a esta capital onde permanecerá até domingo.

Estão sendo preparadas grandes manifestações em sua honra.

UMA GRAVE EXPLOSÃO EM PRAGA

Cinco operarios morreram e 15 ficaram feridos

Praga, 30 (Havas) — Verificou-se um grave accidente numa fabrica de explosivos devido a ter saltado uma caldeira.

São grandes os prejuizos materiaes.

Cinco operarios perderam a vida, ficando 15 feridos.

O general Millan d'Astray despede-se do presidente Irigoyen

Buenos Aires, 30 (Havas) — O general hespanhol Millan d'Astray despediu-se hoje do presidente Irigoyen por ter de regressar a Madrid.

O intendente presenteou o general com uma adaga e uma guia, ambas de prata artisticamente lavrada, como recordação de Buenos Aires.

Fugiram da cadeia de Baurú

São Paulo 30 (A. A.) — Fugiram da cadeia de Baurú os seguintes criminosos:

Raphael Cyrillo e José do Carvalho; Sebastião Rebouças, Thimotheo Braga, Thiago Rodrigues e José Salles, este assassino do engenheiro da orNoeste dr. Renato Machado Werneck.

A policia está no encalço dos fugitivos que estão condemnados a diversas penas.

AVIAÇÃO MUNDIAL

Cáe e é completamente destruido um avião em que viajava o sub-secretario da aeronautica italiana

Roma, 30 (U. P.) — O aeroplano em que o sub-secretario da Aeronautica, general Balbo, viajava de Padua para esta capital, teve uma descida forçada perto de Stradella, ficando completamente destruido. O general Balbo e o piloto nada soffreram.

O VÔO DE UM APPARELHO DA LINHA SUL-AMERICANA ATE' DAKAR

Dakar, 30 (Havas) — O avião que faz o correio entre a Africa Occidental e a America do Sul e que deixou a linha Toulouse-Marselha no dia 28 do corrente ás 5 horas e 55 minutos chegou a esta cidade hontem ás 11 horas e 20 minutos cobrindo a distancia de 4.695 kilometros em 29 horas e 25 minutos.

RAMON FRANCO ESTA' ULTIMANDO OS SEUS PREPARATIVOS

Sevilha, 30 (Havas) — O commandante Ramon Franco já tem quasi ultimados os preparativos para o raid em volta do mundo.

Sua esposa acaba de chegar a esta cidade.

Ignora-se ainda o ponto de partida do "Numancia", mas presume-se que seja de Cadiz.

ANTES UMA ESPERANÇA TARDE...

Partem varios alpinistas, afim de procurar no Polo as ultimas victimas do "Italia"

Milão, 30 (U. P.) — Os srs. Giandi e Alvertini partiram para Bergen, Noruega, acompanhados de um contingente de alpinistas, afim de embarcar para as regiões polares em procura dos tripulantes da expedição Nobile, que se perderam com o envolucro do dirigivel "Italia".

O CASO DAS REPARAÇÕES

Prosegue a discussão dos termos do relatorio sobre os trabalhos dos peritos

Paris, 30 (U. P.) — Os peritos alliados iniciaram a discussão, esta manhã, em reuniões reservadas, do que se está considerando o relatorio final dos trabalhos da Conferencia das Reparações.

Paris, 30 (U. P.) — Apesar das noticias segundo as quaes o delegado allemão von Schacht possivelmente voltaria trazendo propostas capazes de tornar viavel um accordo sobre as reparações, em vista do facto de que tal accordo facilitaria, provavelmente, a situação financeira da Allemanha, a imprensa franceza, inclusive "Le Matin", continua a manifestar-se pessimista.

Salienta-se que os peritos continuarão marcando tempo até que o sr. Schacht regresse de Berlim quinta-feira.

Berlim, 30 (Havas) — Affirma-se nas rodas geralmente bem informadas, que nos meios governamentaes ha pouca esperança de que os delegados norte-americanos ao Comité de Peritos das Reparações sejam bem succedidos nas suas tentativas para annullar as divergencias existentes no seio do Comité e apressar a conclusão de um accordo plenamente satisfatorio para todos os interessados. Da longa conferencia que reunira por varias horas o chefe da delegação allemã sr. Schacht, o chanceller Muller, diversos ministros e o presidente do Reichstag, nada resultara que pudesse alterar esse estado de espirito francamente desfavoravel ao exito dos esforços dos peritos yankees.

ATROPELADO NA AVENIDA ATLANTICA

O auto desappareceu e sua victima está a morrer no hospital

Qundo esta noticia escreviamos, estava a morrer, no Hospital de Prompto Soccorro, mais uma victima dos automoveis, guiados por chauffeurs que costumam abusar da velocidade mesmo em ruas de trafego intenso.

Como geralmente acontece, ninguem póde precisar o numero do auto que atirou por terra, passando-lhe, ainda, sobre as pernas, um homem que procurava atravessar a avenida Atlantica, cerca das 10 horas da noite de hontem.

Chama-se elle Aluizio José da Rocha, de 32 annos de edade, solteiro, brasileiro, empregado da City e residente á rua Visconde Silva n. 24.

As poucas pessoas que testemunham o desastre, procuraram, antes de tudo, cuidar da victima, que lhes pareceu ter ficado sem vida, desinteressando-se do vehiculo, que, valendo-se disso, rodou com maior velocidade para desapparecer, dentro de poucos segundos, com a descarga aberta, deixando, desse modo, para traz espessa nuvem de fumaça que impedia fosse vista a chapa respectiva.

Uma ambulancia da Assistencia Municipal, que não se fez demorar, levou para o posto da praça da Republica o infeliz homem.

A policia, avisada do occorrido providencia no sentido de ser descoberto o responsavel por mais esse atropelamento de tão dolorosas consequencias, visto que a victima soffreu fractura exposta de ambas as pernas.

Para pagamento aos desembargadores da Justiça do Territorio do Acre

Ao presidente do Tribunal de Contas solicitou o ministro da Fazenda providencias no sentido de ser distribuido ao Thesouro o credito supplementar de..... 40:000$000, para pagamento, no corrente exercicio, dos desembargadores, em disponibilidade, da justiça do Territorio do Acre, Alberto Augusto Diniz e João Rodrigues do Lago

POLICIAES CHANTAGISTAS!

Forjando um plano caviloso contra a Cervejaria Brahma exigiam depois 5:000$ para slenciar uma "denuncia"

O facto altamente escandaloso e profundamente deprimente para a policia, ha de ter, certamente, abalado muito a convicção do dr. Coriolano de Góes sobre as vantagens da sua circular.

Rigoroso executor das ordens do chefe, o principal personagem do vergonhoso delicto, o commissario Wilfredo Roussoulieres, teve sempre o maior cuidado em conservar fechadas á reportagem as portas da delegacia do 22º districto, onde trabalhava.

O resultado ahi está. Livre da indiscreção ou da vigilancia dos jornalistas, o policial venal delinou calma e seguramente a indecente tratanda, que só não exequantas outras, por ter a victima tomado medidas, acautelatorias, levando o facto ao conhecimento da 4ª delegacia auxiliar.

Deixemos porém, as reflexões ao chefo de policia e passemos ao facto, do qual aliás, já tratámos hontem.

Eil-o:

No domingo ultimo, o advogado Luiz Gusmão, já préviamente combinado com o commissario Wilfredo, ao que tudo faz crer, compareceu á delegacia do 22º districto para, apresentando uma garrafa de cerveja que dizia conter grande quantidade de fragmentos de vidro, formular queixa contra a Companhia Cervejaria Brahma.

Tomando a garrafa das mãos do advogado e verificando a exactidão do que o mesmo dizia o commissario fez com grande encenação, testemunhar o facto, por diversas pessoas que se achavam presentes, inclusive o agente S. Sabbado, o guarda-civil Edmundo Alves Ribeiro e o promptidão da delegacia, o soldado n. 36, da 3ª companhia do 6º batalhão de policia, vulgo "Paulista" e instaurou inquerito sobre o caso.

Tomadas por termo as declarações de Luiz Gusmão, foi chamado o dono da casa onde a garrafa de cerveja fôra adquirida.

Escusando-se de culpa este declarou que a responsabilidade da existencia dos pedaços de vidro na garrafa só poderiam caber á Brahma visto como aquella saira dos depositos da companhia para a sua casa, fechada e sellada, não podendo elle responder pelo que nella se continha.

Era, vê-se claramente, esse o ponto visado pela autoridade venal, que, *com todas as provas do facto*, procurou entender-se com a directoria da Cervejaria Brahma.

Recebido na rua Marquez de Sapucahy pelo sr. Machado, gerente da Companhia o commissario Wilfredo fez-lhe ver a gravidade do facto, e deu então o bote collimado.

Se o caso viesse a publico, seria grandemente prejudicial á Companhia. Por outro lado, se elle, commissario, o occultasse, assumiria grande responsabilidade.

Havia, porém um meio de se conciliar tudo era apenas questão da Companhia abrir mão de 5:000$000...

Comprehendeu o gerente Machado a chantage e, fingindo annuir, e marcando o dia seguinte para a entrega do dinheiro, procurou o 4º delegado auxiliar.

Designados pelo dr. Oliveira Sobrinho, dois investigadores foram postar-se nas immediações dos escriptorios da Brahma, á hora marcada para a consummação da velhacada.

Quando, porém, o commissario do dos seus cumplices desconfiou e não quiz receber o dinheiro, pedindo ao sr. Machado que o levasse á delegacia.

Este attendeu e partiu para o 22º districto de automovel.

Wilfredo e os seus comparsas, seguiram para ali, de bonde.

Os agentes da 4ª delegacia auxiliar, os acompanharam, de longe.

Sempre desconfiados, porém, os chantagistas, não entraram na delegacia.

Percebendo os agentes que os seguiam e elles procuravam afastar-se, approximaram-se, então, e os prenderam, levando-os á presença do dr. Pedro Oliveira, que instaurando logo a respeito o inquerito, em interrogatorios que se prolongaram até depois de encerrarmos os nossos trabalhos fez tomar por termo as declarações dos criminosos.

O commissario Wilfredo e os seus cumplices, que estiveram detidos na 4ª delegacia auxiliar até hontem á tarde, quando dali se retiraram, foram suspensos de suas funcções por tempo indeterminado, pelo chefe de policia.

O inquerito prosegue tendo sido tomado já tambem, o depoimento do gerente da Brahma.

O soldado de policia envolvido no escandaloso caso foi recolhido preso ao seu quartel.

AS PROXIMAS MANOBRAS DA NOSSA ESQUADRA

Nellas tomará parte tambem, o submarino "Humaytá"

A esquadra vae entrar este mez no periodo de seus exercicios, em aguas da enseada da Ilha Grande, realizando assim, as primeiras manobras do corrente anno, e que desta vez, serão dirigidas pelo contra-almirante Francisco Machado da Silva.

Todos os navios que têm de effectuar taes exercicios já receberam ordens de se apprestar afim de deixarem o nosso porto, até o fim da primeira quinzena de maio corrente, sendo possivel que saiam mesmo, pela manhã, do dia 15.

Caso, porém, alguns dos navios que têm de partir não estejam com os seus preparativos ultimados, a esquadra iniciará as alludidas manobras no decorrer da segunda quinzena deste mez.

Nesses exercicios tomarão parte as unidades da divisão de cruzadores, que como já está noticiado, partiram, em viagem de instrucção para o norte da Republica.

As manobras, que deverão ficar concluidas em junho proximo, na possibilidade de chegar, a tempo a esta capital, o submarino "Humaytá", esperado no principio do mez vindouro, terão o concurso dessa nova unidade, que realizará com os demais navios provas de alto interesse technico para a Marinha.

Designado para escrivão de thesouraria dos Telegraphos

O director geral dos Telegraphos designou o 2º escripturario José Nelson Noronha de Oliveira para exercer as funcções de escrivão da thesouraria na mesma repartição.

PROMOÇÕES NO EXERCITO

Reuniu-se a respectiva commissão, que organizou proposta

Reuniu-se hontem a Commissão de Promoções, tendo apresentado a seguinte proposta:

Infantaria — A vaga de capitão, aberta com o fallecimento do capitão Gustavo Adolpho Murgel occorrido a 2 e publicado no boletim do D. G. de 4, tudo do corrente mez, compete ao 1º tenente Enedino Virgilio de Carvalho.

A commissão deixa de propôr o preenchimento das vagas de 1º e 2º tenentes resultantes da promoção acima, por não existirem segundos tenentes e aspirantes a official com interstício legal.

Corpo de Saude — Medicos — Com a reforma do coronel medico dr. Francisco Pereira da Silva Reis por decreto de 11 do corrente, abriu-se uma vaga deste posto que compete, pelo principio de antiguidade, ao coronel medico graduado dr. Antonio Ribeiro do Couto.

A vaga de tenente-coronel medico decorrente da promoção acima, compete ao principio de merecimento, apresentando a commissão a seguinte lista:

Majores medicos drs. Sebastião de Alencastro Guimarães, João Pinto Rebello Postana e Justiniano da Rocha Marinho.

Os dois primeiros vêm da lista anterior.

A vaga de major medico, decorrente da promoção acima, compete ao principio de merecimento, apresentando a commissão a seguinte lista: capitães medicos drs. Oscar de Castro Loureiro, Eugenio Alcantara Almeida Magalhães e Paulino Barcellos. Os dois primeiros vêm da lista anterior. A vaga de capitão medico mompete ao 1º tenente medico dr. Voltaire Paiva Cruz.

Pharmaceuticos — A vaga de capitão pharmaceutico aberta com a reforma do capitão pharmaceutico Victor Limoeiro, por decreto de 25 do corrente, compete ao capitão pharmaceutico graduado Antonio de Mello Portella.

A vaga de 1º tenente pharmaceutico, decorrente da promoção acima, compete ao 2º tenente pharmaceutico José Alves de Albuquerque.

25:000$000

O bilhete n. 1.503 premiado com 25:000$000 na Loteria do Estado do Rio, extrahida hontem foi vendido na Capital. (12219)

POR CAUSA DA FURIA DE UM AUTO

Uma creança está grave no Prompto Soccorro

Por causa da furia de um automovel, cujo numero não foi notado, um menino de 10 annos de edade, ficou prostrada na rua gravemente ferido, na noite de hontem.

Passou-se o facto lamentavel na rua Aristides Lobo, em frente ao predio n. 160, a victima de nome Carlos, filho de Manoel Eiras de Carvalho e residente á rua do Morro n. 17, ao perceber a approximação do vehiculo, não eve tempo de fugir, tão furiosa era a carreira que levava.

O infeliz menino teve ferimento contuso na cabeça e escoriações generalizadas, tendo sido recolhido, em estado de shock por uma ambulancia da Assistencia Municipal, que o removeu para o Posto Central.

Convenientemente pensado, foi internado no Hospital de Prompto Soccorro.

A policia do 9º districto não soube do occorrido.

Pedido de contagem de antiguidade de classe

Foi indeferido pelo director geral do Thesouro o requerimento em que o 2º escripturario da Alfandega desta capital, Francisco Raul Pessoa, pede para que a sua antiguidade de classe seja contada de 3 de setembro de 1928, data em que tomou posse de identico logar na aduana de Fortaleza, porque o ordenado de 4º escripturario da Alfandega de Fortaleza era egual cargo na mesma repartição no Districto Federal.

Apanhado por um blóco de pedra

Quando trabalhava na pedreira da rua Miguel Lemos, de propriedade da firma Rufino Almeida & Filho, o operario Theodoro Ferreira, morador á rua de Barroso n. 272, foi colhido por um bloco de pedra, ficando com fractura da perna esquerda.

Depois de medicado no Posto Central de Assistencia, o infeliz trabalhador foi recolhido ao Hospital de Prompto Soccorro, onde ficou em tratamento.

O processo de um cabo pela justiça militar

Teve inicio hontem na 3ª Auditoria de Guerra, a formação de culpa, no processo a que responde o cabo do 1º regimento de infantaria, Raymundo Nonato de Abreu, accusado de, no dia 2 de dezembro ultimo, ter ferido o seu camarada Severino Francisco da Silva, quando desarmava o soldado Francisco Gouvêa de Assumpção.

Foram ouvidas e reperguntadas pelo advogado do accusado, dr. Eugenio Carvalho do Nascimento as duas testemunhas indicadas pela accusação, Francisco Gouvêa de Assumpção e Antonio Soares de Freitas.

Na proxima audiencia serão ouvidas as demais testemunhas de accusação, assim como as de defesa.

Para apurar irregularidades nos exames de admissão á Escola Naval

No intuito de apurar as irregularidades havidas no exame de admissão dos candidatos á matricula na Escola Naval, o ministro da Marinha determinou a abertura de um inquerito, tendo designado para presidil-o o auditor de marinha Cardoso de Castro. O inquerito já foi iniciado e nelle já depuzeram varios professores daquelle estabelecimento de ensino e alguns alumnos.

A declaração de familia de um funccionario dos Correios

A' Directoria de Contabilidade do Ministerio da Viação, o director geral dos Correios remetteu a declaração de familia que para os effeitos do montepio dos funccionarios publicos da União fez o 3º official da Directoria Geral, sr. Waldemar Duque Estrada de Barros Teixeira.

3 DE MAIO

O Partido Democratico vae commemorar a data da descoberta do Brasil

O dia da descoberta do Brasil vae ser commemorado, depois de amanhã, pelo Partido Democratico do Districto Federal.

O Directorio Regional do Espirito Santo realizará uma solennidade civica á qual comparecerão o Directorio Central, os outros directorios regionaes, a Secção Universitaria, o Conselho Consultivo e todos aquelles que delia quizerem participar, por isso que a entrada é franca.

A cerimonia está marcada para ás 4 horas da tarde, na séde de rua Estacio de Sá n. 77, sobrado, constará de uma conferencia a ser feita pelo professor Roberto Macedo.

A 10ª FEIRA ANNUAL DE CALÇADO E COUROS, DE BOSTON

Uma communicação

Recebemos a seguinte communicação:

"The New England Shoe And Leather Exposition And Style Show Inc., tem o prazer de annunciar que a "Tenth Annual Boston Shoe And Leather Fair", terá logar no Hotel Statler em Boston, Massachusetts, em 8, 9, e 10 de julho vindouro, com os mais modernos mostruarios de calçados, couros e productos similares de fabricação americana.

O programma elaborado inclue tambem, uma interessante revista educativa sobre o assumpto.

Além de todas as variedades de sapatos, botinas, manufacturadas pelas 600 fabricas de New England, tambem serão expostas variedades em couros, ornamentos para calçados, etc. Esta feira vem tendo progressivo successo desde sua iniciação, sendo uma das caracteristicas, ser officialmente manutendida pela New England Shoe and Leather Association, uma das mais antigas aggremiações dos Estados Unidos, na especie, e com a conducta gratuita.

Seria pois, de grande prazer entreter visitantes, apesar de lamentar-mos a nossa impossibilidade de convidar fabricantes estrangeiros a participarem desse certamen.

JULGADOS NA RELAÇÃO DE MINAS

Bello Horizonte, 30 (A. A.) — Em sua ultima sessão, o Tribunal da Relação julgou os seguintes feitos:

Suspeição — Ubá — Recursante — Dr. Arthur de Oliveira Rodrigues — Recursado — O juiz de direito de Ubá — Julgaram legitima a suspeição para que siga o processo legal.

Conflicto de Jurisdicção — Bello Horizonte — Suscitante — Pedro Vargas Pereira — Suscitados — os juizes de direito de Cataguazes e de Muriahé — Julgaram improcedente o conflicto.

Aggravos — Muriahé — Aggravante, Manoel José Furtado — aggravados — Henriques de Mendonça e sua mulher — Negaram provimento.

Rio Novo — Aggravantes — Rodrigues Silva e outros — Aggravados, viuva e filhos de Silvestre Gomes da Silva — Negaram provimento.

Bello Horizonte — Aggravante — Gibraltar de Souza — Aggravado — O Banco de Lavoura de Minas — Deram provimento — Aggravante — Dr. Benjamin Amaral de Paula Lima — Aggravado — José Poni — Não conheceram do aggravo.

Carta testemunhavel — Sacramento da Conquista — testemunhante — Kheedi Costa & Companhia — testemunhados — Leoncio Cardoso & Companhia — Julgaram improcedente a carta testemunhavel.

Appellações — Appellante — O juizo — Appellados, Cecilio Lopo Montalvão e sua mulher — Converteram o julgamento em diligencia.

Varginha — Appellantes, José Gonçalves Vallim e sua mulher — Appelladas, Maria Candida Vallim e outras — Não conheceram da appellação.

Pitanguy — Appellante — José Marques Pereira — Appellada Adelaide Affonso da Silva — Negaram provimento.

Embargos — Queluz — Embargante — Annis Jorge de Lacerda — embargado — José Corrêa Dutra; tendo havido empate, foram os autos ao desembargador presidente.

Ponte Nova — Embargante — José Cotta — Embargado, Clementino Velasco — Despresaram os embargos.

Embargo infringente — Caetés Embargantes — João Evangelista Pinheiro e sua mulher — embargados — José da Silva e sua mulher — Julgaram improcedente.

De Hamburgo chegou o "Cap-Norte"

A' ultima hora da tarde de hontem, fundeou no porto desta capital o "Cap Norte" procedente de Hamburgo e tendo feito escalas pelos portos de costume.

Depois de receber a visita regulamentar das autoridades maritimas, o paquete germanico atracou ao Caes do Porto.

Transportou o "Cap Norte" regular numero de passageiros para o Rio e conduz muitos em transito, sendo a maioria de 3ª classe e com destino a Buenos Aires.

Tres clandestinos a bordo do "Araraquara"

Procedente de Recife e escalas, deu entrada, hontem, na Guanabara o "Araraquára" com regular numero de passageiros.

Por occasião da visita da Policia Maritima, o sub-inspector Carvalhal não obstante a informação contraria do commissario, verificou que se achavam a bordo daquelle paquete nacional tres individuos, que viajavam clandestinamente.

Esses clandestinos, que se chamam Antonio Góes — Benedicto Ricardo e Luiz Martinho da Cunha foram desembarcados pela autoridade referida e conduzidos para a Policia Central.

O sr. Antonio Prado Junior apresentou agradecimentos ao presidente da Republica

O sr. Antonio Prado Junior, prefeito do Districto Federal, esteve, hontem, no palacio do Cattete, afim de agradecer ao presidente da Republica as homenagens prestadas por occasião do fallecimento de seu pae, o conselheiro Antonio Prado.

PRIMEIRAS THEATRAES

"Seu Julinho vem...", no Carlos Gomes

O sr. Freire Junior reuniu mais de meia duzia de modinhas populares, arranjou uns typos da Favella e adjacencias, um paulista, um mineiro nascido em Páo Gigante, que fica, aliás, no Espirito Santo e fez com isso uma revista de theatro. O genero é facilimo como se vê... O publico achou graça e riu; riu e bisou alguns numeros do tenor Francisco Alves, que cantou a contento geral e da sra. Alda Garrido, que não tem difficuldade em arrancar a gargalhada. Estrearam mais em "Seu Julinho Vem...", o actores Augusto Annibal, João Martins, João Lino, Alvaro Fonseca e as actrizes Guy Martinelli, Celia Zenatti, Estephania e Olga Louro e Adelina Marques. A revista apresenta alguns typos risonhos e outros funebres como o do sr. Julio Prestes, que dava a impressão de pae nobre de drama de capa e espada.

A musica é popular, dessa que está gravada em discos e que já anda na bôca do povo, antes do Carnaval.

O secretario da Agricultura de Minas esteve no Palacio do Cattete

O dr. Djalma Pinheiro Chagas, secretario da Agricultura do Estado de Minas Geraes, esteve, hontem, no Palacio do Cattete, em visita de cumprimentos ao chefe da Nação.

Queimou-se com sopa fervente

Victima de um acidente em sua residencia á travessa Patrocinio n. 70 casa 1, a menina Regina, de 9 annos, filha do operario José Rodrigues, queimou-se com sôpa fervente.

eDpois de medicada na Assistencia, Regina foi levada para sua casa.

Aggredido a navalha

João de Deus, ajudante de cosinha nas officinas da Light da rua D. Anna Nery, teve, hontem, á noite, uma desavença com um operario dali, por questão de trabalho.

Após muito discutir com o antagonista João foi aggredido pelo mesmo a navalha, recebendo um ferimento na mão esquerda.

Depois de medicado na Assistencia do Meyer, João recolheu-se a sua residencia.

¡Gravemente queimada a pobresinha morreu

Como noticiámos, ha dias, victima de um doloroso accidente, a pequenina Alfredina de 5 annos, filha de Annita Maria da Silva, residente á travessa Caminha n. 133, recebeu graves queimaduras pelo corpo.

Hontem, a despeito dos cuidados medicos que lhe foram dispensados a infeliz creança, falleceu.

O seu cadaver foi removido para o necroterio.

Atropelado por auto

Colhido por um auto na rua Haddock Lobo esquina da avenida Paulo de Frontin, o menino João, de 9 annos, filho de Marcellino Baptista Figueiredo, residente á rua Aristides Lobo n. 91, recebeu um ferimento na cabeça e escoriações generalizadas.

Levado á Assistencia, João foi medicado ficando depois em observação visto apresentar o seu estado alguma gravidade.

ug??aa 8vn9hez o a moc seheth

CENTRO PRÓ-MELHORAMENTOS DE S. FRANCISCO XAVIER A ENGENHO NOVO

Uma assembléa geral convocada para o dia 3

Realiza-se depois de amanhã, dia 3, ás 8 1|2 horas, no sobrado do Cine-Theatro Modelo, á rua 24 de Maio, no Riachuelo, uma assembléa geral, em segunda convocação, do Centro Pró-Melhoramentos de S. Francisco Xavier a Engenho Novo.

Consta da ordem do dia o seguinte: Leitura do relatorio do 1º secretario e do balanço annual do 1º thesoureiro e preenchimento do cargos vagos na directoria e conselho administrativo.

O sr. presidente pede por nosso intermedio o comparecimento do maior numero de directores e demais associados.

A VIAGEM DE INSTRUCÇÃO DOS GUARDAS-MARINHA

O "Bahia" e o "Rio Grande do Sul" passaram por S. Thomé

A divisão de cruzadores que, segunda-feira pela manhã, deixou o porto desta capital para emprehender uma viagem de instrucção com a turma de guardas-marinha da Escola Naval, segundo communicação de seu commandante ao chefe do Estado Maior da Armada, passou, hontem, pelo cabo de S. Thomé.

Ao que diz o despacho, os guardas-marinha fizera muma inspecção do pharol ali existente e realizaram varios exercicios de hydrographia entre os quaes o da locação daquelle ponto em relação á costa.

O "Rio Grande do Sul" e o "Bahia" proseguiram viagem devendo passar, hoje, pelo archipelago dos Abrolhos onde serão effectuados outros exercicios praticos.

Vão cumprir a pena a que foram condemnados, na Correcção

O ministro da Marinha solicitou do seu collega da Justiça que autorize a Directoria da Casa de Correcção a receber os dois sentenciados, ex-marinheiros nacionaes, Manoel Francisco do Nascimento e João Augusto da Silva, condemnados por crime de homicidio, a 30 e 20 annos, em trabalho, sendo que a transferencia do primeiro é aconselhada pelo medico do Regimento Naval, em vista de seu estado precario de saude.

ULTIMA HORA

Odette de Figueiredo Barbosa

✝

Miguel Barbosa Gomes de Oliveira, senhora, filhos, nora, neto e sobrinhos, e seu tio Jorge Ribeiro de Figueiredo, participam o fallecimento da extremecida filha, irmã, cunhada, sobrinha e prima ODETTE DE FIGUEIREDO BARBOSA e convidam as pessoas de suas relações a acompanhar o feretro, hoje, ás 4 1|2 horas da tarde, saindo da rua Barão de Itapagipe n. 296, para o cemiterio da Veneravel Ordem Terceira dos Minimos de S. Francisco de Paula. Confessam-se agradecidos. (A 29385)

A Vida Social

AS "CAMISAS PRETAS"

"Duas mil mocinhas italianas inscreveram-se nas fileiras das Jovens Fascistas."
(De um telegramma.)

Não é por certo o Fascio que as domina.
As cabeças de vento, em toda parte,
Na inconstancia da Moda que as fascina
Encontram sempre novidades de arte.

Se a moda pega aqui, em cada esquina
Não ha flaneur dos nossos que se farte
De contemplar a fórma peregrina
De um collo que em dois pomos se biparte.

Amanhã trocarão provavelmente
A camisa que o Fascio symbolisa
Por um maillot qualquer mais transparente.

Dessas mudanças a mulher precisa,
Porque na vida é proprio dessa gente
Mudar de amores como de camisa.

JOÃO DA AVENIDA.

Arte de receber presentes

E' certamente mais abençoado dar do que receber presentes, mas abençoados tambem, aquelles que possuem o talento de recebel-os com graça e com arte. E' por occasião do Natal, bem como dos anniversarios natalicios, é essa uma aptidão que muita gente ambiciona possuir.

Não se póde evitar ser tomado de improviso com alguns presentes que recebemos.

Vae tudo bem se nos vem pelo correio ou por qualquer portador e ninguem está presente para ver se ficamos satisfeitos ou desapontados; mas quando o presente nos é offerecido pela propria pessoa, o caso é muito diverso.

Por exemplo, quando uma tia offerece ao sobrinho, rapaz elegante e da moda, um par de meias de lã [illegible] é difficil este reprimir um ligeiro sorriso de ironia.

E como se póde evitar um certo tom de desapontamento na voz, ao dizer "muito obrigado" por um objecto, quando se tem desejado e talvez mesmo esperado, outro muito differente?!

E', realmente, uma arte saber aceitar com delicadeza. E' imperdoavel magoar um offertante, mesmo que elle ou ella tenha manifestado a mais assombrosa ignorancia dos nossos gostos [illegible] mostrar uma alegria ruidosa por um presente que nos agrade.

As creanças é que são os unicos entes no mundo que podem mostrar-se naturaes. E na verdade, não queriamos que ellas fossem de outra sorte. Não nos incommoda tanto a sua critica franca, como a hypocrisia [illegible] dos adultos; os seus agradecimentos [illegible] são, ao menos, espontaneos e sinceros.

Entre pessoas intimas e de familia, ha quem pense ás vezes que póde usar de franqueza. Mas não póde. Mesmo os intimos e os parentes se offendem. Conhecemos uma familia, em que o menino tem sempre um "mas" para tudo quanto lhe offerecem.

— Ah! muito e muito obrigada, filho, mas eu já li isto!

Ou então:

— E' bonito, realmente, mas eu já tenho dois!

Gente com este feitio devia apprender a reprimir os seus "mas", na occasião de ser obsequiada.

O verdadeiro apreço dado a um presente é, já se vê, frequentemente, [illegible] algum tempo depois, quando por acaso encontramos uma amiga trazendo ao pescoço o fio de contas que um dia lhe offerecemos, ou se a visitamos em sua casa, vimos o quadrinho que com tanto cuidado escolhemos, collocado no logar de honra [illegible] de trabalho. [illegible] O prazer de vir achar um amigo a lêr um livro offerecido por nós ha muito tempo, excede consideravelmente aquelle que sentimos no momento de lh'o dar. Poucas pessoas são capazes de aceitar um presente com arte ou mesmo com maneiras devidas. [illegible] a apparentar um ar de satisfação perpetuo.

Para o album de Mademoiselle...

VELHO THEMA

Eu não espero o bem que mais desejo:
Sou condemnado, e disso convencido;
Vossas palavras, com que sou punido,
São penas e verdades de sobejo.

O que dizeis é mal muito sabido,
Pois nem se esconde nem procura [ensejo],
E anda á vista naquillo que mais vejo:
[illegible] olhar, severo ou distrahido.

Tudo quanto affirmaes eu mesmo al[lego]
Ao meu amor desamparado e triste:
Toda a esperança de alcançar-vos nego.

Digo-lhe quanto sei, mas elle insiste;
Conto-lhe o mal que vejo, e elle, cego,
[illegible] a sonhar o bem que não existe.

VICENTE DE CARVALHO.

Demetrio Ribeiro

Conforme noticiámos, partiu, hontem, para o Rio Grande do Sul, com sua familia, o dr. Demetrio Ribeiro, seguindo-lhe no "Itaité" grande numero de amigos e representantes dos ministros da Marinha e Viação, que apresentaram votos de bôa viagem.

[illegible] uma rica grinalda de biscuit com o seguinte dizer: "Homenagem do Brasil republicano".

Antes da partida do "Itaité" o dr. Demetrio Ribeiro esteve no Cattete e nos Ministerios, afim de agradecer ao presidente e aos ministros o terem se feito representar por occasião da sua chegada a esta capital.

Arpoador Club

No dia 22 de abril foi realizada uma assembléa geral para eleição da nova directoria, approvação da reforma dos novos estatutos. A directoria eleita é a seguinte: presidente de honra, Frederico Behrmann; presidente, sr. Oswaldo Gomes; vice-presidente, Breno Arruda; 1º secretario, sr. Otto Surerus; 2º secretario, sr. Raul Pedrosa Suarez; 1º thesoureiro, sr. Oyama Clark Leite; 2º thesoureiro, sr. Justino Vieira Lima; director sportivo, sr. Lucidoro Vieira Lima e director social, sr. José Muniz.

Gremio 11 de Junho

Na séde do Gremio 11 de Junho, á rua 24 de Maio n. 208, no Riachuelo, haverá sabbado, ás 21 horas, uma assembléa geral, em primeira convocação, para tratar de [illegible] dos estatutos, e de outros assumptos urgentes de interesse do Gremio.

Caso não haja numero legal [illegible]

Natalicios

Fez annos hontem o menino Roberto, filho do sr. Julio F. de Aquino, negociante nesta capital.

— Faz annos hoje o sr. Carlos Leclerc Castello Branco, commerciante nesta capital.

— Decorre hoje o anniversario natalicio do sr. José Affonso Rosas, negociante nesta capital.

— Faz hoje um anno de edade a menina [illegible], filhinha do [illegible] Hermenegildo de Barros, do Supremo Tribunal e [illegible] Reis e sua esposa, d. Alice Reis.

— Festeja hoje o seu natalicio o sr. Francisco do Valle, escriptor theatral e secretario da empreza Oscar Ribeiro.

— Faz annos hoje o dr. Rodolpho Sartorelli, agente de inflammaveis da Prefeitura.

— Faz annos hoje o sr. Joaquim do Amaral Gurgel, funccionario da secretaria do Ministerio da Marinha.

— Fez annos hontem d. Iracema Carvalho Portella, esposa do sr. Alfredo Dolabella Portella. Por este motivo o casal offereceu na sua residencia de Petropolis, uma festa ás pessoas de suas relações.

— Faz annos hoje o sr. Raphael Gomes de Sant'Anna, funccionario da Prefeitura.

— Faz annos hoje o sr. Alvaro da Costa Faria, funccionario da secretaria da Irmandade do Santissimo da Candelaria.

— O nosso companheiro de trabalho Eduardo de Magalhães faz annos hoje, dando ensejo aos seus amigos para lhe demonstrarem mais provas de apreço, ás quaes nos associamos com a maior alegria.

— Passa hoje o anniversario natalicio do sr. Domingos Rainho, filho do commendador José Rainho da Silva Carneiro.

— O dr. Floriano de Lemos, conhecido clinico, faz annos hoje.

— Faz annos hoje d. [illegible] Sampaio Brandão, esposa do dr. Julio Pinto Brandão, assistente do Hospital Evangelico e director technico da Associação das Construcções Civis.

— Faz annos hoje a senhorita Elza Lage, filha do sr. Manoel Lage, administrador do posto da Limpeza Publica do Meyer.

— Passa hoje a data natalicia do sr. José Vicente Lopes, presidente da União dos Operarios Metallurgicos do Brasil.

— Faz annos hoje o sr. coronel Alberto de Souza Caravana, tabellião do 2º officio da comarca de Vassouras.

— Faz annos hoje o sr. José Barbosa, [illegible] innumeras relações, o anniversariante [illegible] de sua amizade.

Datas intimas

Na data de hontem transcorreu o 42º anniversario matrimonial do sr. Abel Nunes da Silva e d. Maria da Conceição Silva, [illegible] festejaram condignamente o feliz acontecimento.

DR. JAYME POGGI, de volta da Europa e America do Norte. [illegible] Cirurgia geral: utero, estomago, vesicula, prostata, etc. Cirurgia plastica: correcção de rugas, seios, ventre, nariz, orelhas, ossos, cicatrizes, etc. — Phone C. 6400, das 3 em deante, salvo ás quintas.
(3354)

Casamentos

Realizou-se sabbado ultimo o enlace matrimonial da senhorita Maria Alice Reis, filha do sr. Antonio dos Reis, funccionario da Estrada de Ferro [illegible], e de d. Georgina Hermancia dos Reis, com o sr. Eudaldo de Rezende, funccionario da Central do Brasil e filho do sr. Ernani Vieira de Rezende, secretario da commissão de reclamações da mesma Estrada, e de d. Lydia Rezende. Foram testemunhas por parte da noiva, no acto civil, o sr. [illegible] e d. Irene Reis Coutinho; e por parte do noivo, o sr. Ernani Vieira de Rezende e d. Georgina Hermancia dos Reis, mãe da noiva. [illegible]

— Realizar-se-á amanhã o enlace matrimonial da senhorita Aurora Martinez Alonso, filha do sr. Candido Martinez e Alonso e de d. Thereza Neiva Alonso, com o sr. Fausto Moreira da Silva, funccionario do Ministerio da Guerra. [illegible]

— Realizou-se no dia 27 de abril o enlace matrimonial da senhorita Isaura da Gama Guimarães, [illegible] com o sr. Aristides Vieira de Castro, funccionario municipal, [illegible]

— Realizou-se sabbado ultimo, em Nictheroy, o enlace matrimonial da senhorita Alice Simas de Carvalho, filha do sr. Francisco Bessa e de d. Flora Simas de Carvalho, com o sr. Candido Reis de Azevedo, [illegible]

— Com a senhorita Maria Carneiro, filha do major Alfredo Carneiro, da Policia Militar, e de d. Adelaide Carneiro, [illegible] o sr. João Manoel Guerra Taborda, [illegible]

— Realiza-se amanhã, ás 5 horas, [illegible] o casamento do dr. Sylvio Perdigão, [illegible] Browne, [illegible] d. Emilia Browne, [illegible]

Pós de Arroz
Maja
MAXIMA ADHERENCIA e SUAVIDADE
DE MYRURGIA

Inaugurações

Desde sabbado passado que a rua Sete de Setembro possue mais um estabelecimento commercial, denominado A Estrella d'Alva, que se negocia especialmente em meias adquiridas dos melhores fabricantes nacionaes e estrangeiros.

A Estrella d'Alva, installado no numero 37 da referida rua, bem proximo da praça Tiradentes, é dirigida pelo seu proprietario, sr. Martinho Felix de Souza, nome muito conceituado no commercio carioca. Para o acto inaugural, assistido por muitas pessoas [illegible] do nosso meio commercial, foi convidada a imprensa.

Uma applicação do Unguento Pazo assegura consolo immediato. Allivio completo em cinco dias.
Submetta-o á prova em qualquer caso de
HEMORRHOIDAS

MANTEIGA HYGIA
Vendida congelada nos automoveis distribuidores da Hygia.
Com sal — 1$700 por 250 grammas; sem sal — 1$800 por 250 grammas.

Manifestações

Por motivo de ter sido nomeada, por decreto do presidente da Republica, para o cargo de 3º official da Secretaria de Estado das Relações Exteriores, a gentil e distincta senhorita [illegible] de Almeida Rodrigues, filha do escriptor Almeida Rodrigues, tem recebido muitas manifestações de estima e apreço de suas amigas e collegas.

A nomeada, [illegible] fez um concurso que teve extraordinario relevo.

ANTARCTICA
(A melhor cerveja)
Chopps e cerveja em garrafa.
Tel.: C. 0527—0848—2993—2994
(2108)

Exposições

Realiza-se amanhã, ás 4 horas da tarde, no saguão do Lyceu de Artes e Officios, a abertura da Exposição do pintor Vicente Leite.

Enfermos

Continúa guardando o leito a senhora Maria de Souza Pires de Mello, filha do presidente da Republica. Não obstante a viagem que fez, em trem especial, de Petropolis ao Rio, o seu estado de saude não apresenta alteração. A filha do chefe da nação vae passando relativamente bem e está em vias de proximo restabelecimento.

— Acha-se recolhida á Casa de Saude de São Sebastião d. Maria Bueno, esposa do nosso companheiro Luiz Bueno, onde foi operada pelo professor Rodolpho Josetti. A operação correu sem incidente, achando-se a enferma em boas condições.

— A exma. sra. Petronila Gonçalves, esposa do capitão Alberto Gonçalves, do alto commercio desta capital e director da Companhia Continental de Seguros, enferma, desde ha dias, acaba de soffrer uma melindrosa operação.

Hoje á venda
«Vida Domestica»
O sensacional numero
CONSAGRADO ÁS MISSES"
Preço — 5$000
(10131)

Viajantes

Com destino a São Borja, em cuja guarnição vae servir, embarca amanhã para o Rio Grande do Sul, o major Leonidas Hermes da Fonseca, filho do saudoso marechal Hermes.

— De regresso do Maranhão é esperado amanhã o senador Cunha Machado, que vem acompanhado de sua esposa e de seu filho, o commandante Hugo Machado.

— Acompanhado de sua senhora, chegou hontem pelo "Ararangua", o deputado Simões Lopes, ex-ministro da Agricultura.

— Regressou hontem de Rio Preto, o sr. Jovino Pinto da Rocha.

Bailes

Os salões do Club Haddock Lobo abrir-se-ão no proximo dia 4, para um grande baile, que começará ás 10 1|2 horas.

Conferencias

Sob o patrocinio da Associação Brasileira de Educação, realiza-se no proximo dia 4, ás 5 horas, no Instituto Nacional de Musica, uma conferencia publica do professor Th. Simon, versando sobre "A medida em phychologia e pedagogia".

Fallecimentos

Falleceu hontem, repentinamente, em sua residencia, á rua das Laranjeiras n. 72, o dr. Sancho de Barros Pimentel, filho do saudoso jurisconsulto Sancho de Barros Pimentel, já fallecido.

— Falleceu em S. Paulo o dr. Caio Egydio de Souza Aranha, escrivão do 3º officio de Orphãos.

O extincto contava 53 annos, era solteiro e irmão do dr. Olavo Egydio de Souza Aranha, que teve actuação de destaque na vida politica de São Paulo.

— Falleceu hontem na Travessa Afonso, 19, de onde sairá hoje o enterro ás 4 horas, d. Martha de Aguiar Ferreira, esposa do funccionario da Alfandega, Jeronymo José Ferreira, mãe das professoras publicas Carmen e Heliete Ferreira e sogra do dr. Edgard Duque Estrada.

— Telegramma de Leysin, Suissa, recebido por sua familia, trouxe a infausta noticia do fallecimento, occorrido ali a 28 de abril, da senhorita Luiza Maria Tostes Penna, filha do dr. Carlos Penna e de d. Candida Tostes Penna.

— Na Casa de Saude Dr. Eiras falleceu, hontem, o commandante Argento, da Transportes "Maritime". O seu enterro terá logar hoje, saindo, daquella Casa de Saude para o cemiterio de S. João Baptista, ás 5 horas da tarde.

— Na residencia da rua Assumpção n. 81, em Botafogo, falleceu, hontem, d. Alzira Lacerda Abreu Siqueira de Mello, esposa do dr. Mario Tobias Figueira de Mello, promotor publico, e cunhada do sr. Tobias Figueira de Mello e da viuva Paulo Saboia Bandeira de Mello. Seu enterramento terá logar hoje no cemiterio de S. João Baptista, saindo o feretro, ás 4 1|2 da tarde daquella residencia. A extincta era neta dos barões de Arary.

Enterramentos

Foi sepultada hontem, de manhã, no cemiterio de S. Francisco Xavier, d. Maria Amelia de Almeida Oliveira, mãe do monsenhor dr. Benedicto Marinho de Oliveira, vigario da matriz de São José, que fallecera na vespera, em consequencia da enfermidade que ha algum tempo vinha soffrendo. Antes, fôra a veneranda senhora removida da rua da Misericordia n. 24, sobrado, onde residia e falleceu, para a egreja de São José, onde [illegible] o caixão coberto de flores naturaes, illuminado por cirios e tocheiros. [illegible] missa de corpo presente, achando-se o altar e a capella-mór [illegible]. O acto foi celebrado pelo filho da extincta, profundamente emocionado [illegible]. Terminada a missa, seguiu-se a encommendação do corpo. Durante o acto religioso tocaram a finados os sinos da matriz, achando-se junto do ataúde [illegible] sacerdotes, inclusive o arcebispo coadjutor d. Sebastião Leme, acompanhado por seus secretarios. No côro fez-se ouvir o grande orgão. A assistencia ao acto religioso, por alma da progenitora do monsenhor dr. Benedicto Marinho, foi extraordinaria, em virtude das relações de amizade da extincta e de seu filho. [illegible] Terminada a missa, formado o cortejo funebre por dezenas de autos, seguiu para o cemiterio de São Francisco Xavier, onde, depois de novamente encommendado o corpo, d. Maria Amelia de Almeida Oliveira foi sepultada em carneiro perpetuo. [illegible] de elevado numero de corôas, grinaldas, e ramos de flores, que foram conduzidos para o cemiterio em automoveis.

PARA CABELLO E BARBA USE
Agua Figaro
Tinge em castanho e preto
Conserva o brilho dos cabellos
Pedidos a Alvares & C.
Rua Camerino 100—C.P. 986—Rio
(3353)

Missas

Na matriz da Candelaria rezaram-se hontem missas pelo eterno repouso de Joaquim Ferreira, antigo commerciante e thezoureiro do Lyceu Litterario Portuguez. Os actos religiosos tiveram grande concorrencia, foram mandados celebrar pela directoria do Lyceu Litterario Portuguez e pela familia do finado.

Entre as pessoas presentes vimos as seguintes: Burique Cantera, Union Patriotica, Antonio Morgado, Maria da Conceição Ferreira, L. L. Portuguez, Marques Esteves & C., Maria da Gloria Carvalho, por si e sua familia; Professor Carlos Cardoso, Francisco Barbosa Sanches, Waldemiro Magalhães e senhora, Dora Maciel M. Brandão, professor Augusto de Mattos, José Alvaro Garcia, Salvador Rodrigues, Alipio Bastos Filho, Patrono & C., Martha Franeri de Freitas, por si e os emp. do Grande Hotel; Joaquim da Silva Cardoso, M. Mello Martinez, União Patriotica, José Ramu, A. Pinto da Rocha e senhora, Grande Hotel, Diego Vaz Alves, José Vasques Ferro, Samuel Alvarez Puentes, Secundino Puentes, João Lasques Alvarez, Antonio R. d'Oliveira, Luiz A. de Sampaio Vianna, Irmandade do E. Santo, J. Lipiani, Manoel Soares, viuva Salvador Nery, Casiano Fernandes y Aloazez, Joaquim Vivas Martini, Augusto L. Silva, Manoel de Oliveira, J. Macedo, Oswaldo Mendes Dias, Luiz de Oliveira, Gonzales, Maria Salomé, Eusebio Lourenzo & C., H. Marti & C., general Moysés Alves, dr. Aristoteles Dutra, Francisco Ignacio Areal e familia, Cunha Neves & C., Manoel Noya Martins, Jesus Garcia, Antonio Martins Villela, Maria de Souza, Custodio Nunes, familia Adelino Vieira, almirante Sebastião Guilhobelle, Antonio Cepeda, Adolpho Peres, Manoel Martinez, Eurico Pereira, Manoel C. L. Molina, José Ferreira Souto & C., Avelino da Motta Mesquita, José Francisco do Amaral Cardoso, Amaral Cardoso & Cia., José D. Ribeiro, Antonio Domingues Alvarez, João Maria Werneck, Viscondessa de Espana e senhora, Alvaro Miguez de Mello, Francisco Augusto Monteiro e familia, J. Dantas & C., José Dantas, Geremias Alves, Carlos Alves & C., F. Rodrigues de Oliveira, V. de Alves Mathen, Candido de Oliveira, Oliveira Leite & C., Augusto de Oliveira Soares, Flavio Penna e senhora, Octaviano Chagas, Pedro Dias de la Vega, Damazio Parada, Maria da Gloria Carvalho, Clotilde Parada, Manoel Pazo, Almeida e Caracas, J. L. Pereira, Manoel Martinez, Henrique Boiteux, A. J. M. Zamith, J. Garcia & Soares, Nicasio Martinez e Fernandes, dr. G. Romano, E. Goniard, por si e pela Comp. Cervejaria Brahma, Luiz Soares de Figueiras, Maria Luiza Soares Reis, Marcellino Hermida, capitão Alberto Aguiar, por si e pelo dr. Evaristo de Moraes; Rodrigo Fernandes e senhora, Camillo Fernandes Garrido, Caixa Soccorro D. Pedro V, Lavanderia Cooperativa, Centro União dos Proprietarios de Hoteis, Bernardino C. Machado, Manoel P. Martinez, Sylvio Campos Reis, Isolina da Silva Campos, Manoel Pinto Alves da Silva, Americo Soares e Irmão, José Manzo Perez, Augusto Carvalho, Bras Matheus e numerosos outros.

— Foi rezada hontem, ás 9 horas na egreja de Nossa Senhora do Carmo, a missa de setimo dia, em intenção da alma de d. Maria Luiza de Miranda Reis Kauffmann, viuva do dr. Alvaro Kauffmann e mãe dos srs. Marcello, Murillo e Werther Kauffmann, funccionarios da Casa Hasenclever.

A febre amarella

As novas remoções para o São Sebastião

Nas ultimas vinte e quatro horas foram mandadas para o pavilhão Affonso Penna as seguintes pessoas, entre outras:

José Antonio, 23 annos, brasileiro, rua Major Freitas 25; Deodo Baptista, 12 annos, portuguez, rua Leopoldo 166, removido da pharmacia Corrêa; José Aleixo, rua Sacadura Cabral, 73; Frida Schult, 48 annos, allemã, rua Laurindo Rabello 45, e um enfermo da rua São Christovão n. 78.

O typho icteroide nos suburbios

Segundo informações de um carioca-reporter, houve nos nossos suburbios os seguintes casos, além de numerosos outros publicados e não publicados: ruas Assis Carneiro, 81 e 130; Caldas Barbosa, 15; Gomes Serpa, 49; Emilio de Menezes e varias outras, sendo que em muitas os casos foram repetidos, mesmo depois dos serviços de expurgo.

A febre amarella no Estado do Rio

De Carmo, Estado do Rio, recebemos a seguinte carta:

"Sr. redactor. — Foi muito infeliz o emissario das autoridades municipaes do Carmo, no pretendido desmentido á minha entrevista de 17 do corrente.

Foram incoherentes essas pessoas na pretenção que as animou.

Para que se possa ajuizar sobre o caso basta dizer que reclamaram, em telegrammas, providencias á Saude Publica e ao proprio governo do Estado e dias após mandam desmentir a existencia do mal amarillico nesta cidade.

Não fantasiei e nem tive o desejo de prejudicar os interesses commerciaes de ninguem quando avisei da irrupção do typho icteroide nesta localidade. A prova evidente da verdade sobre o caso é que, além do inspector sanitario da Saude Publica que aqui esteve, por duas vezes, procedendo expurgos e dirigindo o serviço de saneamento, cinco facultativos examinaram enfermos e attestaram a existencia do mal amarillico, conforme documentos em poder da Saude Publica.

Desejar que a saude e a vida dos cidadãos possam ficar á mercê da ignorancia, das especulações e do charlatanismo é punivel pela lei.

Mais doloroso seria remediar do que prevenir um grande mal que ameaçava a todos.

Designado pela Saude Publica, para dirigir a prophylaxia da febre amarella, nesta localidade, continúo a trabalhar, sem esmorecimento, animado do melhor desejo de defender a saude do povo carmense.

O estado sanitario local é bom, o que me leva a acreditar ser difficil a verificação de novos casos. Dou por terminado esse incidente declarando que, tenho a consciencia do dever cumprido e isso me basta. — *Dr. Orestes de Azambuja.*"

O caso de typho icteroide de Governador Portella

Do nosso correspondente, recebemos:

"Nesta localidade appareceu, em 30 de março p. p., um caso positivo e fatal de febre amarella, em um empregado do 9º Deposito da Central do Brasil; porém, graças ás energicas e promptas medidas tomadas pelo dr. Gualter de Almeida, chefe do Serviço Sanitario da Central, até hoje não foi repetido caso algum do terrivel mal. Foi feito o serviço de isolamento e expurgo pelos drs. Armando Antas de Almeida e Edson Amaral. O serviço de policia de fócos, foi prolongado por ordem do chefe do Serviço Sanitario da Central, durante 15 dias, a cargo do dr. Armando Antas de Almeida.

Estas medidas foram solicitadas e auxiliadas pelo dr. Pericles Senna, chefe do referido deposito. Os operarios da Central, domiciliados em Governador Portella, ficaram satisfeitos e agradecidos pela rapidez e efficacia das medidas tomadas pela administração da Central, que visou acautelal-os da invasão da febre amarella em Governador Portella."

A municipalidade de Santos vae auxiliar o combate á febre amarella

Santos, 30 (A. B.) — Os vereadores Bruno Barbosa e Waldemar Leão apresentaram ha pouco um projecto de lei, pelo qual ficava a Prefeitura desta cidade autorizada a auxiliar o governo na campanha preventiva contra a febre amarella. Segundo este projecto, a Camara Municipal organizaria uma turma de 100 homens que seriam empregados juntamente com os do Estado no serviço de instincção de fócos. Afim de accudir as despesas decorrentes com a nova organização, propunha que fosse aberto um credito de 200:000$000.

As commissões da Camara Municipal estudaram e regeitaram o projecto dos srs. Bruno Barbosa e Waldemar Leão, apresentando um substitutivo que contém tres artigos. O primeiro obriga os proprietarios de terrenos a aterral-os; o segundo determina aos donos de immoveis que colloquem nelles uma taboleta com a indicação de propriedade; e o terceiro instituindo penalidades para todas as infracções ao regulamento da hygiene.

O prefeito Souza Dantas não acceitou os substitutivos, discutindo os tres artigos que o compõe. Apezar disso, o projecto dos dois vereadores acima citado foi posto a voto e approvado.

A Casa Bradford
RUA DO ROSARIO, 161
Inaugura Sabbado, 4 do corrente
VENDA ESPECIAL
á preços baratissimos, de casemiras, gabardines, panamás, tecidos de inverno, brins de linho e capas, etc., etc.
Convem aproveitar!
A' Casa Bradford
ROSARIO, 161

A Cruzada contra a febre amarella

Communicam-nos:

"Representando a Associação dos Sub-Officiaes da Armada, visitou hontem a séde da Cruzada contra a Febre Amarella, o sr. Carlos Colombo da Fonseca, que declarou levar o compromisso de cooperar na campanha contra a febre amarella. Pediu que lhe fornecessemos cartazes para collocar em logar de evidencia nos centros frequentados pelos sub-officiaes, assim como prospectos para ampla distribuição entre as tripulações dos navios de guerra.

Em breve se fará na séde da associação, uma conferencia com projecções, indicando os meios prophylaticos.

— Realizou-se hontem, ao meio dia, a conferencia no Gymnasio Meyer, á rua Carolina Meyer n. 27. Tendo o Collegio formado no pateo onde foi entoado o hymno á Bandeira e o Nacional, sendo então apresentado o instructor da C. C. E. F. A., dr. Octavio Pinto, que a fez no logar do dr. Lauro Garcia por se ter achado impossibilitado, foi assistida por oitenta pessoas, inclusive o director, professores e convidados.

— No Collegio Bennet um dos instructores da Cruzada fez, perante numerosa assistencia, uma palestra educativa sobre os meios de evitar a febre amarella.

— A União dos Escoteiros do Brasil, por seus delegados, drs. Souto Maior e Pedro Cardoso Filho, fez saber á Cruzada que os escoteiros estão empenhados em cooperar na grande campanha que se vae emprehender durante a semana de 12 a 19 de maio.

— A Associação de Senhoras Brasileiras fez-se representar perante a Cruzada por sua directoria, dd. Estella de Faro e Joaquina Monteiro Leão, para manifestar o desejo de collaborar na campanha contra a febre amarella. Ficou resolvido que a 6 ou 8 de maio corrente, na séde da Associação, á rua São José, 72, o dr. Gustavo Lessa fará, ás 5 horas da tarde, uma conferencia."

Uma alta, no Paula Candido

Teve alta hontem do Hospital Paula Candido, o enfermo José Abrantes, removido da ilha do Cajú, accommettido de febre amarella benigna.

Occorreu hontem no Hospital Paula Candido, o fallecimento de Andrews Leonardos, de nacionalidade ingleza, removido da praia das Flexas n. 155, victimado pelo typho icteroide.

Communicado official de 29 de abril

Hospital S. Sebastião — Existiam: confirmados, 7; suspeitos, 0; e em observação 1. Entraram: 7. Existem: confirmados, 9; suspeitos, 0; e em observação, 6.

Hospital Oswaldo Cruz — Existem: confirmados, 4; e negativos, 5.

O pagamento dos 100 contos de sabbado ultimo

e que foram vendidos pelo felizardo "Ao Mundo Loterico" — rua do Ouvidor, 139, cabendo ao bilhete inteiro em decimos de n. 17.400 — sendo possuidora Exma. Dama da alta sociedade que pediu reserva de seu nome que hontem recebeu pelo mesmo bilhete a importancia de ...... 100:240$ — acha-se exposto no balcão do "Ao Mundo Loterico" o bilhete de n. 17.401, pago a um seu distincto freguez. Sendo hoje feriado, inicia-se amanhã a grandiosa distribuição de premios do mez de Maio, sendo: 20:000$ por 2$, fracções 1$, dezenas seguidas ou sortidas a 20$ e os 100 Contos por 25$, fracções 2$500 e mais 30:000$ por 10$, em decimos de 1$000. Sabbado proximo grande loteria da Capital Federal — 200:000$ por 20$, meios 10$, fracções 1$, tendo 2 numeros em cada bilhete sorteaveis por todos os premios da lista geral, inclusive o final duplo do 1º premio que dá o mesmo dinheiro e mais 10 finaes duplos em todas as loterias — só no "Ao Mundo Loterico" — rua do Ouvidor, 139.
(12232)

Horrivelmente queimada, foi para o Prompto Soccorro

Francesca Barbosa, residente á rua Carlos Xavier n. 91, em D. Clara, foi victima de lamentavel accidente, hontem, á noite em consequencia do qual se encontra no Hospital de Prompto Soccorro depois de medicada no Posto de Assistencia do Meyer.

Procurava ella accender um fogareiro de alcool, tendo na mão uma garrafa desse combustivel, quando se deu a explosão ficando a infeliz com queimaduras de 1º, 2º e 3º gráos no rosto thorax e braço.

Seu estado é bastante grave tendo os medicos pouca esperança de salval-a.

REABRIU
O CAMIZEIRO
Com Grande Successo
28/32, ASSEMBLÉA
OFFERECENDO OS SEUS TRADICIONAES
GRANDES SALDOS DE MAIO!...
SALVE!...
10º ANNIVERSARIO
ESTUPENDO!...
SENSACIONAL!...
O CAMIZEIRO

Publicações a pedido

A' MARGEM DE UMA ENTREVISTA

A entrevista que o professor Ezequiel Mejia, illustre colombiano que nos visita, concedeu a este jornal a respeito de sua patria, focalizando importantes aspectos de sua vida, mereceu alguns commentarios, que estabelegam um parallelo entre aquella Republica e o nosso paiz.

Tendo assistido á conversa, que o entrevistado manteve com um dos nossos redactores, vi-o insistir sobre o facto de que o progresso se accentuou em sua terra, nos ultimos annos, devido em grande parte á solução do problema das vias de communicação. Construiram-se ali, ultimamente, numerosas rodovias, mas como systema tributario de uma rêde de estradas de ferro espalhadas por todo o territorio da Republica.

Aqui, entre nós, tem se preconizado a conveniencia de construir estradas de rodagem em larga escala. Em principio, esta politica consulta os interesses nacionaes. E' necessario, porém, não esquecer que para certos mistéres, inclusive para a defesa nacional, essas estradas não dispensam as de ferro. O problema dos transportes, mesmo os normaes, não se resolve bem sem o concurso dos dois typos de vias de communicação, da mesma fórma que o traçado dellas não deve ser feito ao acaso, sem um plano geral preconcebido e meditado por technicos.

O lançamento de estradas, sem um prévio estudo de conjunto, aqui onde ellas quasi não existem, servirá sempre. Mas, na maioria dos casos, a construcção emprehendida assim não produz os beneficios equivalentes ao sacrificio pecuniario que se faz preciso.

Como nos disse o professor Mejia, as estradas construidas na Colombia valorizam de modo sensivel as suas terras, incrementando, deste modo, parallelamente, a cultura caféeira. Vale a pena repetir o que nos disse o professor sobre os processos de colheita. A Colombia só exporta café de typo numero um, o que se consegue, parece, simplesmente, operando a recolha do fruto maduro sempre.

E' interessante notar que no Brasil já se opera um movimento no mesmo sentido. O Instituto de Defesa, annunciando nos jornaes restricções ao transporte do café nos mezes de maio e junho, visa, indirectamente, forçar os agricultores a não realizar colheitas apressadas e prematuras. Não basta, entretanto, limitar a isto as medidas que devem conduzir a typos de café mais fino. E' preciso fazer uma propaganda intelligente, que convença os productores paulistas dos beneficios geraes e para ellas proprios, que adviriam dessa maneira de proceder.

O entrevistado de "A Ordem" abordou, ainda, a situação politica de sua terra, dando-nos a impressão de tal disparidade entre ella e a correspondente nossa, que não se podiam ouvir as suas palavras sem profunda magua. A Colombia possue nada menos de tres partidos politicos organizados, com principios definidos por que se batem, respeitando-se mutuamente e collaborando todos elles na governança da Republica. Isto tudo alicerçado pela probidade dos governantes e por uma liberdade de critica que, aqui no Brasil, representa uma conquista que só pertence ao passado.

MARIO DE BRITO
(Da "A Ordem".)

O ROTARY CLUB E A SANTA SE'

Em artigo ultimamente publicado, o "Osservatore Romano" commenta o debate surgido no congresso de rotarianos de La Plata, a proposito da solução da questão romana. Diz o jornal que a attitude do presidente da assembléa vem desmentir a affirmação da neutralidade da associação, que declara ter, como unico fito, a moralização da vida commercial.

Eis ahi mais ou menos explicada a razão de ser da attitude da Santa Sé com respeito ao Rotary Club, a qual tem sido desvirtuada por pessoas que, sem conhecimento de causa, se mettem a discutir assumptos referentes á disciplina da Egreja Catholica.

Pelo seu orgão competente, decidiu ha pouco, a Santa Sé, solucionando varias consultas feitas por bispos e ordinarios, que não é licito aos sacerdotes fazer parte das associações rotariana.

E isso porque os padres legitimamente só se podem filiar á associações que vizem á propaganda sã das doutrinas catholicas e da finalidade da egreja. Só por isso.

A questão debatida pelos rotarianos de La Plata vem provar que a resolução da competente congregação romana foi acatada e que a Santa Sé, nesse como em outros casos que lhe estão affectos foi bem avisada e prudente.

(Da "Folha da Manhã" de São Paulo.)

UM FALSO ENGENHEIRO A'S VOLTAS COM A POLICIA

O que disse ao "Globo" o accusado

Esteve em nossa redacção o sr. Leandro Romiti, o qual foi accusado pelo industrial Pedro Fontes, proprietario de uma fabrica de artefactos de couro, de lhe haver vendido uma machina para fabrico de correias, sem funccionamento.

O referido senhor, como noticiámos em nossa edição de 20 do corrente, ao ser levado o facto ao conhecimento do 3º delegado auxiliar, fôra apresentado como engenheiro, sem o ser.

O sr. Romiti esclarece essas occorrencias, dizendo-nos:

"O meu accusador não formulou com exactidão os factos. Tendo tratado a construcção de uma machina por 3:800$, recebi, real machina, por conta, um conto de réis. A bem da verdade tenho mais a dizer que não me fiz passar jámais por engenheiro.

Tenho, é exacto, um diploma da Escola Superior de Artes Mecanicas de Precisão de Roma, em 1911, documento esse que me faculta o uso do titulo de engenheiro.

Reservo para tempo opportuno outros documentos de authenticidade inexpugnavel, pelos quaes ficará provada a minha lealdade.

Demonstrarei mais que o industrial Pedro Fontes apenas quer subtrair-se ao pagamento do restante do seu debito, pretendendo annullar ao mesmo tempo a reputação de um profissional idoneo e que de si póde dar as melhores referencias. Além do mais, disse-nos ainda o sr. Romiti, a culpa do não funccionamento da machina cabe tão sómente ao meu accusador, que foi quem deliberou os detalhes do apparelho e, embora observado por mim da inexequibilidade do mesmo, teimou que fosse feito o que queria." O Exmo. e Meritissimo Juiz da 1ª Pretoria Civel desta capital, condemnou o sr. Pedro Fontes a pagar-me a importancia de Rs. 1:400$000, conforme publicação no "Diario Official" de 20 do corrente mez.

LEANDRO ROMITI

(Transcripto do "O Globo" do dia 24|4|929.)

O PREÇO DA ADHESÃO

Estamos todos fartos de saber que o Rio Grande do Sul, não obstante as frequentes declarações em contrario dos seus paredros, mais uma vez, na proxima eleição presidencial, dará ao paiz o triste espectaculo que offerece um leão deixando-se cavalgar por macacos.

Essas affirmações, porém, não negam a disposição em que se encontram os chefes da politica dominante de prestigiar a candidatura imposta pelo presidente da Republica, seja ella qual fôr, mas tão sómente asseveram nada haver ainda assentado a tal respeito. Ora, isso é mais que sabido e ainda é uma manifestação de obediencia ás ordens de quem tudo póde e manda; o que poucos sabem, entretanto, e ninguem teve ainda coragem de dizer em publico, é que essa submissão subserviente do grande Estado aos homens que impopularizam e degradam o regimen republicano, essa indifferença do seu povo pelo magno problema da successão presidencial, neste momento, é symptoma gravissimo do que ali se urde nas trévas.

Não ha no Brasil povo mais ardoroso, mais apaixonado em politica que o do Rio Grande e disso a historia patria fornece provas eloquentissimas.

Como admittir, pois, tal indifferença? O que se dá é simplesmente isto: elle já se convenceu de que no estado de desorganização a que chegamos, na anarchia administrativa em que vivemos, o seu esforço será impotente para o Brasil reconquistar o nome perdido, e sentindo-se mal no meio da carneirada em que se metteu por instincto de conservação no quadriennio negregado e sua actual continuação, resolveu, como o *beduino* que no deserto se agacha á passagem do *simum*, assistir a tudo sem protesto, contanto que o deixem promover, preparar a realização do seu sonho de 1835!

E é isso naturalmente o que São Paulo, se não promette, finge não vêr porque a elle convém, por qualquer preço, presentemente, collocar no Cattete quem prolongue por mais quatro annos a situação que agora desfructa.

O Rio Grande do Sul não se desinteressa da successão presidencial. Elle dará o seu apoio franco, decidido, a quem lhe tem permittido organizar um exercito com todos os elementos necessarios á sua efficiencia para a *grande parada* commemorativa da Republica de Piratinim!

Permitta Deus se não confirme tal facto e se assim acontecer e desejo que sobre o tumulo do velho republicano que estas linhas traça, escrevam aquellas palavras que Cotegipe, nas vesperas da proclamação da Republica, pediu no Senado servissem de epitaphio ao seu, se não fosse verdadeiro o seu vaticinio sobre a quéda do throno: "*Aqui jaz João Mauricio Lins Wanderley, o visionario*".

General BENTO BARROSO.

Jacarépaguá, 28|4|29.

O prof. **FREDERICO EYER** mudou o seu consultorio odontologico para a Avenida Almirante Barroso n. 11 — (Ed. do Lyceu de Artes e Officios) com installações especiaes para cirurgia, clinica, raio X e clinica especial de creanças.
(A 1303)

Epilepsia — Antepileptico Weismann — O unico que combate a enfermidade em todas as suas fórmas. A' venda nas drogarias.
(A 27485)

NO JARDIM ZOOLOGICO

A festa do trabalho, que terá logar hoje neste Jardim em homenagem ás classes trabalhistas em geral, merece ser amparada pelo publico. Essa idéa partiu dos auxiliares do *Licor Depurativo Vegetal Sertanejo* que pensaram congregar todos os que trabalham, levando ainda uma parcella ás caixas de beneficencia das sociedades trabalhistas. Esse gesto foi amparado por varias sociedades, e julgamos que o Jardim será pequeno para acolher todos os que mourejam nas artes, industrias e commercio. Os eximios artistas *Jócó — Tico-Tico — Espanador Adelino — Fernando Coelho — Chiquinho — Dina Coelho — C. Nunes* e outros, prestarão obsequiosamente o encargo de trazerem o publico em constante hilariedade.

Associação dos Empregados no Commercio do Rio de Janeiro

A Associação dos Empregados no Commercio do Rio de Janeiro que já mantém o Lyceu Commercial funccionando á noite, inaugurará no dia 8 do corrente um curso commercial que funccionará das 2 ás 5 horas da tarde.

Nesse curso podem se inscrever associados ou não, dessa grande instituição.

O orçamento da Agricultura para 1930

O ministro da Agricultura enviou ao seu collega da Fazenda a proposta do orçamento para 1930, a qual fixa a despesa do referido ministerio em 821:768$932, ouro e 78.119:449$520, papel.

Na referida proposta acha-se comprehendida a importancia de 5.954:021$520 para pagamento da melhoria de vencimentos estabelecido no Decreto n. 18.088, de 28 de janeiro de 1929.

O augmento sobre o actual orçamento é de 50:735:999 ouro, e 4.740:993$000.

Ferido a faca na ilha do Governador, falleceu no hospital

No Hospital de Prompto Soccorro falleceu, hontem, o ex-estancieiro Antonio Marques, o qual, conforme noticiámos, foi aggredido a faca, na ilha do Governador, pelo pardo Benicio José dos Santos.

O criminoso, tendo sido preso, está sendo processado pela policia do 28º districto, que tomou sobre o facto immediatas providencias.

O cadaver da victima foi recolhido ao necroterio do Instituto Medico Legal.

NO MUNDO DA TÉLA

CARTAZ DO DIA

CAPITOLIO — "Paixão sem Freio", Paramount, com Evelyn Brent, Doris Kenyon, Clive Brook e William Powell.

CENTRAL — "O Marchante", First National", com Jack Mulhall e Greta Nissen.

GLORIA — "Rostinho de Anjo", Metro-Goldwyn, com Norma Shearer e John Mack Brown.

IDEAL — "Culpas de Amor", United Artists, com Ronald Colman e Lily Damita e "Os Desvios da Vida", Universal, com Betty Compson.

IMPERIO — "Robin Hood", United Artists, com Douglas Fairbanks, Enid Bennett e Wallace Beery.

IRIS — "Horas Prohibidas", Metro Goldwyn, com Ramon Novarro e "Thereza Raquin", First National, com Gina Manés.

ODEON — "Adoração", First National, com Billie Dove e Antonio Moreno.

PALACIO THEATRO — "Moderna Leviana", Prog. Serrador, com Lya de Putti.

RIALTO — "O Chacal Amarello", Prog. Urania, com Emil Jannings.

S. JOSÉ — "A Irmã Peccadora", Fox, com Nancy Carroll e "O Direito de Matar" com Lillian Rich.

NOS BAIRROS

ATLANTICO — "Peccadora sem Macula", United Artists, com Norma Talmadge e Gilbert Roland.

AMERICANO — "Festival das Misses" Leblon, Ipanema e Copacabana.

AMERICA — "Moulin Rouge", Prog. Serrador, com Olga Tschechowa.

BRASIL — "O Homem Que Ri", Universal, com Conrad Veidt e Mary Philbin.

BOULEVARD — "Amores de Apache", com George Larkin e "O julgamento da Tempestade".

CENTENARIO — "Moulin Rouge", Prog. Serrador, com Olga Tschechowa.

FLUMINENSE — "O Verdadeiro Céo", Fox, com George O'Brien e "O Policia Solteirão", Fox, com Farrel Mac Donald.

GUANABARA — "Elles e Ellas", Metro Goldwyn, com Lew Cody, e "O Verdadeiro Céo", com George O'Brien.

HADDOCK-LOBO — "Rasputin e as Mulheres", Prog. Urania, com Nicolau Malikoff.

LAPA — "Procellas do Coração", Metro Goldwyn, com Ramon Novarro e "Memorias de um Frade", com Madge Sanga.

MASCOTTE — "Miguel Strogoff", Prog. Serrador, com Ivan Mosjoukine e "Frente a Frente", First National, com Mary Astor.

MEM DE SA' — "Coração de Slava", Paramount, com Pola Negri e "Viva Paris", Fox, com Sammy Cohen.

MEYER — "Tentação da Carne", Paramount, com Emil Jannings e Phyllis Haver.

MODELO — "O Homem das Novidades", com Buster Keaton e "Cocktail Americano", Paramount, com Nancy Carroll.

NACIONAL — "Avalanche", Paramount, com Olga Baclanova e "As Docas de Nova York", Paramount, com George Bancroft.

PARIS — "Depois da Tempestade", Prog. Matarazzo, com Hobart Bosworth e "As Ferias de Clara", Paramount, com Clara Bow.

PARQUE BRASIL — "Devoção", Paramount, com Rudolph Schildkraut e "O Rei da Floresta".

POPULAR — "O Inferno das Virgens", Prog. Urania, com Mona Maris.

PRIMOR — "O Gavião do Deserto", com William Fairbanks.

REPUBLICA — "O Cavalleiro Renegado", Prog. Matarazzo, e "Dois Valentes de Garganta", Paramount, com Wallace Beery.

RIO BRANCO — "O Homem que Ri", Universal, com Conrad Veidt e Mary Philbin.

SMART — "A Tentação da Carne", Paramount, com Emil Jannings.

TIJUCA — "Anna Karenina", Metro Goldwyn, com Greta Garbo e John Gilbert.

VELO — "Moulin Rouge", Prog. Serrador, com Olga Tschechowa.

VILLA ISABEL — "Peccadora sem Macula", United Artists, com Norma Talmadge.

VARIAS NOTAS

H. B. WARNER E NITA STEWART EM "O ROMANCE DE UM CONDEMNADO" — Surgiu uma nova marca de films na America do Norte — mas surgiu disposta a fazer apenas films de valor — é a Quality Pictures. Para corroborar essa affirmação, basta o seu primeiro film, [illegible] a Companhia Brasil Cinematographica [illegible] Quality para a sua representação e distribuição de films no Brasil. [illegible] "Romance de um Condemnado". [illegible] H. B. Warner e Anita Stewart. [illegible]

O programma Serrador pretende lançar esse film lindo na proxima segunda-feira, no Gloria.

JOAN CRAWFORD... E' O BASTANTE... — [illegible]

VICTOR FLEMING E' O GRANDE DIRECTOR DE "O DESPERTAR DE UMA MULHER" — [illegible]

EMIL JANNINGS, O ASTRO MAXIMO DO ECRAN... — [illegible]

se vê convencendo de uma coisa: o que se vae ver, é o que a Paramount nos vae mostrar, não é nada do que já se fez no passado, não é nenhuma das concepções que as platéas do mundo já conhecem e já viram muitas vezes. Ernst Lubitsch, o grande director e Jannings, o genio insuperavel do drama, [illegible] Florence Vidor, Lewis Stone, Neil Hamilton e os maiores espiritos directivos da organização Paramount, porfiaram por dar á tela, com "Alta Traição", um trabalho que, fugindo á pauta commum de sentimento, [illegible] á pauta observada em todos os films.

O PROGRAMMA DO S. JOSÉ FEZ HONTEM UMA ESTRÉA BRILHANTE — Com dois films de sensação, o S. José iniciou hontem mais uma semana de espectaculos que por força vae ser de enchentes de surprehender. Os films "A Irmã Peccadora" e "O Direito de Matar", agradaram em toda a linha, não só porque são constituidos pelos melhores elementos cinematicos que se poderia desejar, como porque têm desempenhos brilhantissimos, estando no primeiro film, que pertence á Fox, os nomes de Lawrence Gray e Nancy Carroll, e no segundo, producção inedita do programma Matarazzo, o desempenho de Lillian Rich, Gayne Whitman e Gaston Glass e que é o desenvolvimento de um thema ultra-moderno, com a questão em foco do direito que se arrogam os homens de dar cabo da vida de seus semelhantes.

FOI DE COMPLETO EXITO O ESPECTACULO DE HONTEM NO PHENIX — Esgotando as lotações esteve-se hontem no Phenix o novo programma que consta do film "A Volupia do Prazer", [illegible] plasticos [illegible] argentina Maryta Lima. "A Volupia do Prazer", [illegible] preparado. No palco estreou-se [illegible] Maryta Lima, cantora de tangos argentinos que [illegible] quadros plasticos [illegible] destacando-se [illegible] intitulados "A Volupia" [illegible] um [illegible] devorando [illegible] "A Flor do Mal" [illegible] que já no [illegible] as bizarras [illegible] "Guanabara" [illegible] Anna Pawlowa [illegible] Lys e [illegible] de Jayme [illegible]

COMO PINTAR UM QUADRO FUTURISTA? — [illegible]

mento propicio. O Central annuncia para segunda-feira uma esplendida comedia na qual um dos protagonistas executa um quadro deante do qual pasmaram de espanto os proceres do futurismo no mundo inteiro. E' um verdadeiro primor no genero, um assombro, um caso nunca visto.

A partir de segunda-feira George K. Arthur, ao lado de Lois Wilson, iniciará uma serie de aulas praticas na tela do Central, aulas que terminarão impreterivelmente no domingo seguinte á segunda-feira a que nos referimos.

IVAN MOSJOUKINE, SEGUNDA-FEIRA, NO IDEAL — O Ideal annuncia para segunda-feira proxima um bellissimo film da Urania Film cujo interprete é nada mais nada menos que Ivan Mosjoukine, o celebrado creador de "Miguel Strogoff".

Dizer o que é esse film que se intitula "O Ajudante do Czar" é inutil. Mosjoukine é já um artista consagrado cujo nome levá á producção uma garantia completa e absoluta de successo.

No mesmo programma, o Ideal exhibirá "Cavalleiro Invicto", da Metro Goldwyn-Mayer, com Tim Mc Coy e Dorothy Sebastian.

O PROGRAMMA DO MEM DE SA' — Serão exhibidos hoje em sessões continuas, no cine Mem de Sá: "Coração de Slava", da Paramount; "Viva Paris", da Fox Film. Depois "Camaradas de Escola", da Fox. E por film "Fox News". Hoje matinée ás 2 horas.

O PROGRAMMA DO CINE REPUBLICA — O Republica, exhibe hoje, em sessões continuas, a partir de 1 hora da tarde, os films: "Fidalgos da Plebe", da Paramount; "Heroe Silencioso", do programma Matarazzo. E para completar o programma "Raubalheira Honesta", do programma Matarazzo.

O PROGRAMMA DO CINE CENTENARIO — Serão exhibidos hoje em sessões continuas a partir de 1 hora da tarde, os seguintes films: "Moulin Rouge", do programma Serrador. Depois uma hilariante comedia e um jornal, ambos do programma Serrador.

ONDE ESTA' UM MILLIONARIO QUE QUEIRA CASAR COM UMA LOURINHA? — Está num dos grandes hoteis de Nova York, na pelle de Jack Mulhall, que gasta nababescamente, enchendo de desejos e de amor, os olhos e o coração da pequena empregada do vestiario, que outra não é que a irresistivel Alice White. Ella [illegible]

SALVE 1º de Maio de 1929

A Estrella d'Alva

Especialidade em meias Armarinho, Bijouteria e Chapéos para Senhoras e Creanças

Meias "BYLELITA e TIJUCA, a ultima creação da MODA

MEIAS DE SEDA PARA SENHORA, desde $900

Rua 7 de Setembro, 217

Tel. C. 0421

CINE MODELO

R. 24 de Maio, 287—J. 0578

COCKTAIL AMERICANO com NANCY CAROL

O HOMEM DAS NOVIDADES Com BUSTER KEATON

Amanhã

Ridi Pagliaci com Lon Chaney

TIRANDO A LIMPO com Ken Maynard

CINE FLUMINENSE

Praça Marechal Deodoro n. 69 Phone V. 1404

HOJE

MATINE'E, ás 2 horas

O Verdadeiro Céo Com GEORGE O' BRIEN e LOIS MORAN

O Policia Solteirão Com LOUISE FAZENDA

Amanhã — Matinée, ás 2 hs. A IRMA PECCADORA, com Nancy Carroll—Lawrence Gray; COCKTAIL AMERICANO, com Nancy Carroll e Richard Arlen. (A 25993)

Democrata Circo

Empresa Oscar Ribeiro — Rua Cel. Figueira de Mello, 11. T. V. 5011

HOJE Homenagem ao dia do trabalho HOJE

Salve! Operarios!

Na 1ª parte — COCO', excentrico; GARCIA, ventriloquo; THE ASTOR'S, acrobatas [illegible]

Na 2ª parte — Representação do drama:

GASPAR — O SERRALHEIRO

OU A "VICTORIA DO OPERARIO"

Toma parte toda a Cia. OSCAR RIBEIRO. (A 25891)

TRIANON

HOJE Vesperal ás 3 horas

HOJE Sessões ás 8 e 10 horas

PROCOPIO

Na engraçadissima comedia

Que santo homem!!!

O maior successo do momento

Rir! Rir! Rir! Rir!

Dia 3 — Vesperal ás 3 horas

THEATRO S. JOSÉ

EMPREZA PASCHOAL SEGRETO

MATINE'ES DIARIAS A PARTIR DE DUAS HORAS

HOJE — NA TÉLA

EM MATINE'E E SOIRE'E

A Irmã Peccadora

Grandioso film ESPECIAL da Fox, com LAWRENCE GRAY, JOSEPHINE DUNN e NANCY CARROL.

O Direito de Matar

Um empolgante film, com LILIAN RICH e GASTON GLASS.

Lia Binatti

HOJE — NO PALCO

Sessões de 4,20 — 8 — 10,30

ULTIMAS DA BURLETA HILARIANTE

NOITE DE REIS

Sessões de 4,20 e 8,20

AMANHÃ — AMANHÃ

SEGUNDA-FEIRA — Em matinée e soirée:

A Dansa Rubra

Dez actos maravilhosos da Fox, com DOLORES DEL RIO e CHARLES FARRELL.

AVISO — Ficam suspensas, sem excepção de pessoas, as entradas de favor.

Primeiras representações da divertidissima peça adaptada por LUIZ ROCHA:

O TURCO DA EMBAIXADA

NOVOS EXITOS DE LIA BINATTI, MANOEL TEIXEIRA e MANOEL DURÃES.

ACADEMIAS & ESCOLAS

Faculdade de Medicina Physiotherapica

Acha-se regularmente funccionando, com numero cada vez maior de alumnos, este estabelecimento de ensino, fundado e proficientemente dirigido pelo dr. Arthur Victor, com o fim de ministrar, desenvolver, aperfeiçoando sempre, o ensino medico por meio da therapeutica com os agentes physicos. Esse curso é feito em quatro annos, obedecendo á seguinte seriação em suas disciplinas: primeiro anno — physica chimica (organica e inorganica), historia natural medica, anatomia (primeira parte), biologia geral e parasitologia. Segundo anno — anatomia (segunda parte), histologia, physiologia, microbiologia e pharmacologia. Terceiro anno — propedeutica, anatomia pathologica, pathologia geral, therapeutica, medicina legal e hygiene. Quarto anno — clinica geral, orthopedia, clinica mecanotherapica, clinica kinesiotherapica, clinica heliotherapica, clinica hydrotherapica e clinica electrotherapica.

Annexo á Faculdade de Medicina Physiotherapica funcciona ainda um curso de preparatorios, que se rege pelas leis em vigor, e a que, como succede com a primeira, o dr. Arthur Victor dedica, com os seus auxiliares, toda a sua attenção de scientista.

Reunem-se na proxima quinta-feira, 2 de maio, ás 3 horas, os membros da congregação desta Faculdade, para em sessão ordinaria tratarem de diversos assumptos de capital importancia.

Directorio Academico da Faculdade de Medicina

Estão sendo convidados todos os membros para a sessão extraordinaria a realizar-se na 4ª feira proxima, dia 1º de maio, ás 4 horas da tarde.

A "Academia" não é orgão dos estudantes brasileiros

"O Directorio Academico da Faculdade de Direito da Universidade do Rio de Janeiro, tendo tido conhecimento de que circula uma revista "A Academia" com o sub-titulo de "orgão dos estudantes brasileiros", e que essa revista assume attitudes em desaccordo completo com a dignidade e a moralidade dos estudantes brasileiros, offendendo de maneira soez as crenças da maioria dos [illegible] sociedade brasileira, o Directorio Academico da Faculdade [illegible] Universidade do Rio de Janeiro, attendendo aos innumeros protestos e interpellações, e no seu papel de defender o bom nome dos Juris[d]icentes da Universidade, julga-se no inilludivel dever de fazer a seguinte affirmação publica:

A revista "A Academia" usa indebitamente a qualificação de "orgão dos estudantes brasileiros". Para que o fosse, necessario seria que tivesse, entre outras autorizações, a do orgão representativo dos estudantes da Faculdade de Direito que é o Directorio Academico. Tal representação jámais foi concedida por esse Directorio, que reconhece somente "A Epoca" e as "Notas Juridicas" como revistas que se possam apresentar como orgãos dos estudantes de Direito e que têm tido em suas direcções, por eleição, moços de real valor, individualidades que symbolisam a dignidade dos estudantes brasileiros.

O Directorio Academico da Faculdade de Direito da Universidade do Rio de Janeiro, visto terem sido publicados artigos de redação e de collaboração na "A Academia", sob o falso apoio de "orgão dos estudantes brasileiros", artigos esses discrepantes dos mais rudimentares principios de educação, estultos e indecorosos, e que bem caracterisam que essa revista nunca poderia ser um orgão dos estudantes brasileiros, protesta e condemna vehementemente semelhante attitude, resalvando a sua responsabilidade.

Declara tambem que o distincto collega bacharelando Roberto Piragibe da Fonseca, cujo nome se acha incluido entre os directores da referida revista, vendo a orientação que ella assumia e sendo a elle contrario, autorizou este Directorio a communicar aos universitarios que já providenciou para a retirada do seu nome da direcção da "A Academia".

O Directorio Academico da Faculdade de Direito da Universidade do Rio de Janeiro acredita, assim, ter realizado a sua missão de salvaguardar o bom nome, intelligencia, caracter e nobres tradições que sempre foram o apanagio dos moços que vêm cursando a Faculdade de Direito da Universidade do Rio de Janeiro.

Rio de Janeiro, 29 de abril de 1929. Theobaldo Secife, presidente; Luiz Augusto do Rego Monteiro, relator; Alvaro Sardinha, Herbert de Carvalho e Farid Tannuri."

Escola Nacional de Bellas Artes

Estão chamados á secretaria desta Escola, com urgencia, os seguintes alumnos: Affonso E. Reidy — Eduardo Souto de Oliveira — Heitor Pinto da Veiga — José Geraldo d'Apparecida Navarro — Mario de Candia — Orlando Campofiorito — Antonio Augusto Dias Carneiro — Camillo José Carvalho — Carlos Eugenio Magalhães — Firmino Fernandes Saldanha — Hugo Mamede — Jorge de Oliveira Fernandes — Tupy Brack — Vasco de Carvalho e Enéas Trigueira da Silva.

Estão chamados á secretaria desta Escola, com urgencia, os seguintes alumnos do curso geral: Albano Raymundo Fonseca Marques, Accacio Corrêa Junior, Edison Nicoll, Eduardo Guaraná Guia, Jacy Rosa, Moacyr Alves, Paulo Cardozo Mourão, Alkindar Dutra de Castilho, Henrique Salvio Floresta Cintra, Annibal de Mello Pinto, Alberto Mendonça Santos, Dulce Vianna Andrade, Lauro Barboza Coelho, Miguel Barrozo do Amaral, Noel R. de Azevedo, Osiris Martuscelli, Thales Villas Bôas e Cyro Paes Leme.

Faculdade de Medicina do Rio de Janeiro

São convidados a comparecer á secretaria da Faculdade, os seguintes alumnos: Demetrio Simão — Renato Dias da Silva — Giaclio Tanner de Abreu — Mario Francisco Giffoni — Nair Bruner Rosas — Elba Oddone — Humberto Vianna de Lima — Hylson Vieira de Souza — Carlos Pereira Nogueira — Adolpho Riedel Ratisbona — Oswaldo Camargo Abib — Francisco Sabino de Souza — Fortunato Provinciali — João Orozimbo da Silva Marques — Coriolano Roberto Alves — Moacyr de Oliveira — José Adelmar Carneiro — Raphael Quintanilha Junior — Edgard de Mello Rodrigues — Raul Valerio de Carvalho — Paulo de Oliveira Campos.

INFORMAÇÕES UTEIS

PAGAMENTOS

NO THESOURO NACIONAL — Na 1ª Pagadoria serão pagas amanhã, as seguintes folhas:

Illuminação Publica; Observatorio Astronomico; Inspectoria de Navegação; Avulsos da Viação; Estatistica Commercial; Secretaria da Agricultura; Jardim Botanico; Horto Florestal; Instituto de Chimica; Secretaria do Exterior; Inspectoria de Seguros; Laboratorio Nacional de Analyses; Secretaria da Justiça; Consultor Geral da Republica; Assistencia a Psychopathas; Colonias; Fiscaes de Bancos, Clubs e Loterias; Secretaria da Viação; Aposentados da Fazenda; Assistencia Hospitalar; Casa Ruy Barbosa, e Museu de Expansão Commercial.

[illegible] — Pagam-se amanhã, as seguintes folhas de vencimentos: operarios da Directoria de Arborização; 1ª Divisão de Viação (mez de março).

CORPO DE BOMBEIROS

Serviço para hoje:

Director do serviço, capitão Torres; official de dia, 2º tenente Leão; 1º soccorro, 2º tenente Ribeiro; 2º soccorro, 1º sargento Lima; manobras, 2º tenente Baptista; medico de dia, capitão dr. Lobo; medico de emergencia, doutor Nelson; interno, academico Penna; dia á pharmacia, major Herminio; ronda geral, 2º tenente Diogenes. Folga o commandante da estação de S. Christovão.

SERVIÇO POSTAL

O Correio expedirá malas pelos seguintes vapores:

Hoje:

"Sierra Cordoba", para Santos e Rio da Prata, recebendo impressos, até 7 horas; cartas para o interior da Republica, até 7 1|2; idem, idem, com porte duplo, até 8 horas; cartas para o exterior da Republica, até 8 horas.

"Itajubá", para Santos e portos do sul, recebendo impressos, até 7 horas; cartas para o interior da Republica, até 7 1|2; idem, idem, com porte duplo, até 8 horas.

"Araranguá", para Santos, Rio Grande, Pelotas e Porto Alegre, recebendo impressos, até 10 horas; objectos para registrar, até 9 horas; cartas para o interior da Republica, até 10 1|2; idem, idem, com porte duplo, até 11 horas.

"Anna", para Santos, S. Francisco, Itajahy, Florianopolis e Laguna, recebendo impressos, até 4 horas; cartas para o interior da Republica, até 4 1|2; idem, idem, com porte duplo, até 5 horas.

Amanhã:

"Itaipava", para S. Sebastião, Santos, Paranaguá, Itajahy, Florianopolis e Imbituba, recebendo impressos, até 5 horas; objectos para registrar, até 18 horas de 1; cartas para o interior da Republica, até 5 1|2; idem, idem, com porte duplo, até 6 horas.

"Araranguá", para Bahia e Recife, recebendo impressos, até 3 horas; objectos para registrar, até 18 horas de 1; cartas para o interior da Republica, até 3 1|2; idem, idem, com porte duplo, até 4 horas.

SUMMARIOS DE AMANHÃ

Nas varas criminaes serão summariados amanhã, os seguintes réos, que nellas estão sendo processados:

Na 1ª: Manoel Monteiro da Silva e Benedicto Nunes; na 2ª: Elias Dutrain e julgamentos de João da Cruz Prisco e outros, Miguel Solbeluam, Domingos Rodrigues, Alvaro Queiroz do Nascimento e Waldemiro Carmo da Silva; na 3ª: José Moraes da Silva Loureiro; na 4ª: Abdala Capuz, e interrogatorio de Augusto Satyro Barbosa; na 5ª: Manoel Jesus dos Santos, Charles Fredenck, Mac Lorena e outro, Juvellino de Souza, e julgamentos de Firmino Augusto de Abreu Lima e Sergio Alves; na 7ª: José Tosta Borba e outro, Joaquim Felizardo de Vasconcellos e Paulo Santos; na 8ª: Irineu Climo dos Santos, Walter Ferreira da Silva e Miguel Gomes.

Cine Meyer

EMIL JANNINGS em

A TENTAÇÃO DA CARNE

A Verdade Núa e Crúa

comica

— PARAMOUNT NEWS —

Jornal

Amanhã — Ronald Colman e Lily Damita em — CULPAS DE AMOR, film da United Artists. (12225)

CINEMA OLYMPIA

HOJE — HOJE

CORAÇÕES DE OURO — Grandioso film em 8 actos, com Maurice Flyn.

A CASA DO TERROR — 6º e 7º episodios em 4 actos, com Pat O' Brien. KANGURU' POLICIAL — Engraçada comedia em 2 actos da Fox.

Amanhã — "Rua das Lagrimas", com Greta Garbo. (A 27770)

CINE PARQUE BRASIL

R. D. Anna Nery, 258—V. 3289

DEVOÇÃO — com Rodolph Shildkraut, e

— REI DA FLORESTA —

14º e 15º episodios

Amanhã — INFERNO DAS VIRGENS, com Aliza La Porta e CIDADE DOS SONHOS ROXOS, em 6 partes. (12202)

CINE BOULEVARD

Tel. Villa 0124

HOJE — HOJE

— AMORES DE APACHE —

com George Larkin

JULGAMENTO DA TEMPESTADE

7 actos.

Matinée, ás 2 horas

Amanhã — ALGEMAS DE OURO

Nacional

R. V. da Patria. 335—S. 0072

— HOJE E AMANHÃ —

GEORGE BANCROFT, em

Docas de Nova York

JACK HOLT, em

AVALANCHE

Paramount

Matinée — HOJE, AMANHÃ E DEPOIS. (A 29352)

CASA NERO

Não façam as vossas compras de calçados sem primeiro ver as nossas exposições

40$

ALTO RECLAME!!

50$

LINDO MODELO NA FORMA ARGENTINA, em legitimo chromo americano marron, chromo preto e pellica envernizada, de 36 a 44.

FORMA ARGENTINA. — MODELO NOVAERO. Bellissima combinação.

Superior sapato em camurça branca, com guarnições de verniz preto, ou chromo marron.

O mesmo modelo em naco havana, guarnições de chromo marron.

GRANDE RECLAME

50$

50$

ESTYLO BROADWY — Modernissimo sapato em camurça branca com guarnições de verniz preto ou chromo marron. Confecção esmerada. Salto embutido. O mesmo modelo em finissimo naco havana com guarnições de chromo marron.

Ainda o mesmo modelo todo marron e todo de pellica envernizada e chromo preto.

SAPATO FORMA INGLEZA em superior chromo allemão marron, preto ou pellica envernizada, solla dupla, de 36 a 44.

69 — RUA SÃO JOSÉ — 69

Remettem-se pedidos para o interior mediante vale postal e 2$500 para porte. (12188)

A SUCCESSÃO PRESIDENCIAL

Qual dos brasileiros deve ser o presidente da Republica?

Está, cada vez mais, despertando interesse o nosso concurso sobre qual dos brasileiros deve ser, no proximo quadriennio, o presidente da Republica. São numerosos os nomes já suffragados, muitos com expressiva votação. Entre os votados, contam-se figuras de grande relevo na politica e nas sciencias, bem como vultos de destaque das classes militares. Encontra-se ainda na leaderança da lista o bravo chefe revolucionario Luiz Carlos Prestes, nome que constitue, por si só, um programma e que vive permanentemente no coração do povo, seguindo-se-lhe, o integro e respeitavel ministro Hermenegildo de Barros, uma das grandes figuras da magistratura brasileira.

Hoje, dos votos hontem recebidos, transcrevemos os seguintes:

"Por indole infenso ás coisas politicas, sou, coherentemente, contrario a um candidato saido das facções partidarias. Por mais forte que seja o seu espirito e por mais que procure acertar, as suas decisões, a cada passo, se revestem do vicio de origem. Fóra, portanto, das paixões facciosas, deve, a meu ver, ser procurado o candidato ás proximas eleições presidenciaes. E' dentro desse ponto de vista, que não vacillo em indicar o professor Mendes Pimentel. O seu nome será uma garantia segura de que o paiz desfrutará, ao menos por quatro annos, em um periodo de paz e tranquillidade, factores capazes de levar a nação a melhores destinos. Esse é o meu modo de encarar o problema. — *Severo da Costa Maia.*"

*

"Nunca fui partidario de uma politica extremada. Por mais honesta que seja uma administração saida das paixões, ha sempre contra-tempos que deslustram a acção presidencial. Uma politica moderada, em harmonia com os interesses da collectividade, é a mais recommendavel na actual conjunctura ainda de apprehensões. Por que não ir, nessa emergencia, buscar um nome na sciencia, vastamente conhecido, pelo seu saber e patriotismo, em todo paiz? Refiro-me ao professor Miguel Couto. Citando-lhe o nome, dispensavel é qualquer justificativa. Toda a nação o conhece sobejamente. Elle, de qualquer fórma, será o meu candidato. — *Arthur Jesuino Vianna.* — Juiz de Fóra."

*

"Luiz Carlos Prestes terá o meu voto nas eleições presidenciaes de 1 de março do anno vindouro. O bravo patriota, por mais de uma feita, ha demonstrado estar ao par das necessidades do paiz e, no Cattete, elle só poderia ter em vista o bem da collectividade. Sem os vicios dos politicos profissionaes, antes os condemnando com vehemencia e sinceridade, o seu governo não visaria os interesses das situações partidarias, mas os da nação. Nem lhe faltaria o desassombro das attitudes. A sua acção á frente da invencivel columna, que cruzou, em varias direcções, o territorio nacional, auscultando os anceios e necessidades de nossos sertanejos, é uma prova eloquente de que, na sua administração, não medraria o filhotismo politico. — *Paschoal Silva Lima.*"

VOTOS APURADOS

Luiz Carlos Prestes	3096
Hermenegildo de Barros	3081
Barbosa Lima	2206
Julio Prestes	2160
Adolpho Bergamini	2051
Antonio Carlos	2048
Wenceslão Braz	1826
Getulio Vargas	1651
Feliciano Sodré	1563
General Jeronymo Trinas	1124
Mauricio de Lacerda	1113
Prudente de Moraes Filho	1102
José Isaac Bensabat	692
Assis Brasil	685
General Francisco Flarys	527
Estacio Coimbra	511
Mendes Pimentel	433
Epitacio	427
Almirante Verissimo da Costa	400
J. J. Seabra	397
Prado Junior	352
Manoel Duarte	342
Tavares de Lyra	342
Borges de Medeiros	328
Belisario Penna	279
Baptista Luzardo	187
Anna Cezar	182
Vital Soares	169
Miguel Couto	158
Francisco Sá	128
Juscelino Barbosa	100
Arnolpho Azevedo	92
Jeronymo Monteiro	85
Dantas Barreto	63
João Felippe	61
Cardoso de Almeida	60
Octavio Mangabeira	59
Edmundo Lins	58
Isidoro Dias Lopes	45
José Nogueira de Oliveira	38
Manoel Villaboim	36
José Augusto	33
Octavio Kelly	32
Pereira Lobo	27
Curiaço Cabral	26
General Pedro de Alcantara Junior	26
Polycarpo Viotti	25
Thiers Meirelles	26
Ribeiro Junqueira	23
Antonio Prado	21
Whitacker Filho	20
Gumercindo Toledo	19
Mendonça Martins	19
Mello Vianna	19
Lauro Sodré	18
Christiano Machado	18
Eduardo Adolpho Eyer	17
Calogeras	17
Liberato Bittencourth	16
Bruno Lobo	15
Azevedo Lima	15
Soriano de Souza	13
Almirante Thompson	12
Manoel Cicero	12
Hello Lobo	12
Dino Bueno	11
Gilberto Amado	10
Bagueira Leal	10
Almirante Isaias de Noronha	10
Arthur Bernardes	10

Raul Fernandes, 9; Aristheu Aguiar, 9; Monjardim, 8; Ernesto Cezar, 7; José Antonio Mendes, 7; A. Azeredo, 6; general Hastimphilo de Moura, 6; Silveira Lobo, 5; Mattos Pimenta, 5; Bertha Lutz, 5; Sebastião do Rego Barros, 5; Afranio de Mello Franco, 4; Julio T. Parissé, 4; Annibal Freire, 3; Clovis Bevilacqua, 2; Thomas Rodrigues, 2; Paulo de Frontin, 3; Estacio Coimbra, 2; Santos Dumont, 2; Affonso Penna Junior, 2; Macedo Soares, 2; Ramiz Galvão, 2; [illegible] 2; Lopes Gonçalves, 2; [illegible] R. Assis, 2; Sezefredo Passos, 2; Guimarães Natal, 1; Pires Rebello, 1; Florentino Avidos, 1; Dionysio Bentes, 1; Alfredo Bernardes da Silva, 1; Alfredo Magioli, 1; [illegible] Botelho, 1; Amorim Garcia, 1; [illegible] Baptista, 1; Alfredo Backer, 1; Vianna do Castello, 1; Jayme Padua, 1; Irineu Machado, 1; Carlos Campos, 1; Ribeiro Junior, 1; Magalhães de Almeida, 1; Caio Spinola, 1; José Maria Whitacker, 1; João Fidelis Filho, 1; J. C. Macedo Soares, 1; Altino Arantes, 1; Leon Rousselieres, 1 e Valois de Castro, 1; Thiers Guimarães, 1; [illegible], 1; Eurico de Barros, 1. — 31.427.

Por um lapso typographico, saiu com incorrecções a votação [illegible]

PRODUCTO BRASILEIRO de primeira qualidade

"SELECTA"

A melhor marca de LOUÇA DE COSINHA de ferro esmaltado.

FUNDIÇÃO INDIGENA

130 RUA CAMERINO - RIO DE JANEIRO

(3344)

NO LARGO DO MACHADO

Um foi para a Assistencia e outro para a delegacia

A scena, se bem que rapida, mereceu a attenção de numerosas pessoas que no momento se encontravam no largo do Machado. O clamor publico não abandonou um dos personagens, que acabou sendo preso pela policia do 6º districto, ao mesmo tempo que o outro, estando ferido e com as vestes tintas de sangue, era removido para o Posto Central de Assistencia, onde foi convenientemente medicado.

Este ultimo, que se chama Isaias Aquino Alves, residente á rua Humaytá, é conductor da Light, onde tem o n. 253, trabalhava num bonde do largo dos Leões, quando ao chegar em frente á Companhia Jardim Botafogo, teve uma desintelligencia com um "mata-mosquitos", que estava armado de navalha.

Em dado momento, foram á luta corporal, tendo o empregado da Saude Publica, depois de esbofetear violentamente o conductor, vibrado-lhe diversas navalhadas.

O morto no desastre de auto da avenida dos Democraticos

Já noticiámos o lamentavel desastre em que ficaram feridos dois homens e um terceiro perdeu a vida.

Dada á hora tardia em que se deu o doloroso facto, em ponto afastado da avenida dos Democraticos, não foi logo estabelecida a identidade do morto, havendo apenas, a supposição de que se tratava de Dejaniro Mello, ajudante de chauffeur que conduzia o auto-caminhão.

Hontem, pela manhã, com o seu reconhecimento no Necroterio por Haroldo Cordeiro, ficou positivado, tratar realmente do infeliz, cujo nome todo era Dejaniro Pinto de Mello.

Tinha elle 19 annos e residia á rua Uranos n. 4

O seu enterro realizou-se ás 10 horas da manhã, saindo o feretro do Necroterio para o cemiterio de S. João Baptista.

CENTRAL DO BRASIL

A estação D. Pedro II forneceu hontem por conta dos diversos ministerios e outras repartições publicas, 102 passagens, na importancia total de 2:526$200.

— A renda bruta da Central do Brasil, durante a ultima semana attingiu á importancia de 3.838:956$580.

— A Escola Normal de Montes Claros, requisitou da Central do Brasil um carro reservado para uma excursão á localidade de Antonio Olyntho, no proximo dia 3 de maio, para instrucção dos alumnos.

— O atraso na baldeação de mercadorias em Lafayette é devido a grande entrada de vagons, da bitola larga nos ultimos dias. A administração da Estrada já providenciou para o seu descongestionamento.

— Está ultimado o serviço de fechamento da estação de Bello Horizonte que será inaugurado por estes dias, sendo por esse motivo augmentado o numero de guardas para melhor fiscalização da renda.

— Tendo terminado a licença, apresentouse na estação de Bello Horizonte, o guarda chaves Pedro de Assis.

— A chefia do trafego mandou desviar os vagons de bitola larga que necessitam de grandes reparações, nas officinas do Engenho de Dentro, Deodoro, Entre Rios, Vieira Cortez, Horto Florestal de Bello Horizonte e no desvio de Mooca, em Norte.

— A contadoria communicou ás estações da Central de graduação do Estado do Rio de Janeiro, exportado, além de tributos fiscaes, fica sujeito mais no pagamento de 10$000, por 60 kilos, exceptuando-se os da Cooperativa Assucareira Fluminense e dos refinadores que provarem que seu artigo é adquirido na referida Cooperativa.

O novo director da Escola Hahnemanniana

Foi reeleito, hontem, por unanimidade de votos, director da Escola de Medicina e Cirurgia e do Hospital Hahnemaniano, o professor Sabino Theodoro que alli já tem prestado varios serviços [illegible]

CAFÉ CRUZEIRO

EXTRA

DOS MELHORES O MELHOR (3139)

THEATRO LYRICO

Grande Companhia Portugueza de Comedias REY COLAÇO — ROBLES MONTEIRO

HOJE — HOJE E AMANHÃ — A's 8 3|4 — ULTIMAS REPRESENTAÇÕES — HOJE

ROMANCE

No papel de "Rita Cavallini", a insigne Amelia Rey Colaço, esplende, sem admittir que outra qualquer fosse melhor do que ella" ("O Globo").

Sabbado ás 8 3|4 — 2ª recita de assignatura, a celebre peça:

Cristalina

Bilhetes á venda com grande procura para hoje e amanhã.

6ª feira

3

MAIO

A's 19 horas

Sessões continuas

REPUBLICA

O super-campeão do Programma SERRADOR

MIGUEL STROGOFF!!

Colossalissima creação do grande astro da tela

IVAN MOUSJUSKIN

Como complemento - 1 colorido, 1 jornal e 1 comedia

Sabbado, 4

Grandioso Festival

DAS

Misses dos Bairros

Vencedoras do concurso da A NOITE

A's 20 horas

REGINALD DENNY em

A melhor comedia da temporada é sem duvida

Reginald DENNY em

No volante do... amor

Uma producção de LUXO da UNIVERSAL

com REGINALD DENNY

Não é film de accidentes Automobilisticos

No PATHE'-PALACE

2ª FEIRA MAIO 6

THEATRO LYRICO

SABBADO, 4 — 1º CONCERTO — A'S 16 HS. — SABBADO, 4

Concertos Viggiani

4 unicos Concertos

VECSEY

O MAIOR VIOLINISTA DA ACTUALIDADE

HOJE, ás 18 hs. encerra-se a assignatura.

AMANHÃ das 10 hs. em deante serão postas á venda as localidades para o 1º concerto.

Nos theatros

CARTAZ DE HOJE

CARLOS GOMES — "Seu Julinho vem".
LYRICO — "Romance".
RECREIO — "Laranja da China".
S. JOSE' — "Noite de Reis".
TRIANON — "Que santo homem!".

NOTAS & NOTICIAS

"LARANJA DA CHINA!", EM MATINEE E A' NOITE — Mais tres deslumbrantes representações vamos ter, hoje, no Theatro Recreio, da já victoriosa super-revista "Laranja da China", original do consagrado homem de letras Olegario Marianno, e que vem provocando uma nunca vista affluencia de publico a esta casa de espectaculos. A primeira exhibição realizar-se-á em "matinée", ás 3 1/4, e as duas restantes, á noite, ás horas habituaes.

Na peça, em papeis de feição differente, têm notaveis ensejos os primorosos artistas Aracy Cortes, Lydia Campos, Yvette Rozelen, Henriqueta Brieba, Luiza Fonseca, Luiza Del Valli, Olympio Bastos, Pulitro, C. Figueiredo, Oscar Soares, Vicente Celestino, Edmundo Maia, etc., e o novo corpo de baile, sob a chefia dos bailarinos Yaty — Yara — Gladys — Leonor, é alvo, todas as noites dos mais calorosos applausos.

"Laranja da China!", emfim, por sua alegria, por seu espirito, pelo sabor [illegible] que envolve, e, ainda mais, por sua deslumbrante montagem e marcação, consegue o espectaculo melhor e mais bello de todos os tempos.

—:—

A SOCIEDADE BRASILEIRA DE AUTORES THEATRAES NO CONGRESSO INTERNACIONAL DE AUTORES THEATRAES — Pelo "Raul Soares", partiu hontem para Lisboa, o dr. Abadie Faria Rosa, presidente da S. B. A. T., escolhido pelo Conselho Deliberativo para representar o Brasil no Congresso Internacional de Autores Theatraes, que terá logar no proximo dia 20, em Madrid. De Lisboa, o prezado escriptor irá a Madrid, seguindo depois do Congresso, para França e Italia, em defesa dos interesses da S. B. A. T. e em propaganda do nosso theatro.

O embarque foi concorridissimo, notando-se entre as pessoas presentes, representantes dos nossos meios sociaes e intellectuaes.

Durante a ausencia do dr. Abadie, assumiu a presidencia da S. B. A. T. o sr. Armando Gonzaga, applaudido escriptor e vice-presidente desta Sociedade.

—:—

AMANHÃ, PEÇA NOVA, NO THEATRO LYRICO — Muito embora "Romance" continue a ser representada para as vastas platéas, a Companhia Rey Colaço-Robles Monteiro que possue um grande repertorio, vê-se obrigada a variar de cartaz, por ser relativamente curta a sua temporada entre nós. Assim hoje effectuar-se-á a ultima representação da encantadora peça de Sheldon, primeiro grande exito da presente temporada, [illegible] Amelia Rey Colaço [illegible].

Para amanhã se annuncia "Chrystallina", a linda comedia dos irmãos Quintero [illegible] Amelia Rey Colaço e Robles Monteiro incarnam as principaes figuras de "Chrystallina" [illegible]. Constitue esse espectaculo a segunda recita de assignatura.

—:—

O EXITO DA ENGRAÇADISSIMA COMEDIA "QUE SANTO HOMEM!", NO TRIANON — Permanece no cartaz do Trianon, a comedia [illegible] "Que santo homem" [illegible] Munoz Seca. [illegible] Procopio [illegible] protagonista da comedia "Que santo homem". Hoje, ás 3 horas, vesperal elegante.

—:—

AS "MARIONETTES", NO IRIS — Desde 2ª feira tem sido o grande successo de "Les Herwards, os marionettes [illegible].

—:—

DUAS MARAVILHOSAS BAILARINAS NO CENTRAL — Estrearam 2ª feira desta semana no palco do Central duas formosas bailarinas [illegible] Nina Wassilewa e Sofia Blum, [illegible].

Executam com maestria varios numeros de dansas classicas, todos de molde a agradar á mais fina e exigente platéa.

No mesmo programma, o Central apresenta hoje "Jararaca e Tatusinho", cujas emboladas nortistas e solos de saxophone merecem diariamente as honras de varios bis; "Soberana", em novos e lindos tangos cantados; — "Royalino", o assombroso contorcionista que o publico já viu ha alguns annos atraz; "Trio Pereira", esplendidos acrobatas saltadores e comicos; Petit Georgette, a menor patinadora do mundo, e Los Ribas, eximios paradistas de mão.

Na téla, o Central exhibe uma impagavel comedia da First National, "O marchante", com Greta Nissen e Jack Mulhall.

—:—

PRIMEIRAS, AMANHÃ, de "O TURCO DA EMBAIXADA", NO S. JOSE' — "O turco da embaixada" apresenta-se finalmente amanhã no Theatro S. José.

Em primeiras representações, nas sessões de 4,20 e 8,20 o publico vae divertir-se deveras com esse interessantissimo original argentino que Luiz Rocha especialmente traduziu e adaptou para a Companhia de Theatro Comico.

"O turco da embaixada", de autoria de Sofovich e Gutierrez, é uma peça que se destina a ruidoso successo, não só pelas suas qualidades intrinsecas como principalmente pelos trabalhos magnificos que offerecem aos artistas incumbidos de interpretal-a.

Manoelino Teixeira, brilhante actor comico, por exemplo, tem a seu cargo um papel curiosissimo, o de Madureira, um velho actor aposentado que de um momento para outro é chamado a fazer as vezes de um embaixador, e embaixador turco.

E' a figura central da peça em torno da qual se desenvolvem as complicadas situações hilariantes, oriundas do facto de ter de falar burlescamente varias linguas, como o allemão, o italiano, o turco.

Lia Binati desempenhará um typo gracioso de mulher ciumenta, emquanto Manoel Durães, com a proficiencia de costume será o Mattoso, D. Juan inveterado e ridiculo.

"O turco da embaixada" reune ainda na sua distribuição Margarida de Oliveira, Lecticia Flora, Affonso Stuart, Fernando Rodrigues e Roque da Cunha.

Hoje, em tres sessões, sendo uma em vesperal e duas á noite, ultimas representações da burleta vaudevilesca de Freire Junior — "Noite de Reis". Exito de Lia Binatti, Olga Navarro, Manoelino Teixeira, Manoel Durães.

Na téla, o Theatro S. José exhibe "A irmã peccadora", da Fox, com Nancy Carrol; e "O direito de matar" com Lilian Rich e Gaston Glass.

Segunda-feira, "A dansa rubra", dez actos maravilhosos da Fox, com Dolores del Rio e Charles Farrell.

—:—

CINE THEATRO IMPERIAL, — EM NICTHEROY — O Cine-Theatro Imperial, a magnifica casa de espectaculo que a Empreza Paschoal Segreto explora em Nictheroy com crescente successo, offerece sabbado proximo um novo espectaculo regional, em soirée, com o concurso de Patricio Teixeira, o afamado cantor folk-lorista; Pixinguinha, o magico da flauta; Gustavo Ribeiro, eximio violonista; Nelson Alves, incomparavel cavaquinho, num esplendido programma de canções, chôros, solos de flauta, violão e cavaquinho; emboladas, etc.

Na proxima semana, quinta-feira, a Companhia Procopio Ferreira realizará no Imperial a sua terceira matinée, com a peça que as senhoritas frequentadoras dessa luxuosa casa de diversões escolherem no concurso que hoje se encerra alli.

NA PREFEITURA

Foi hontem aposentado o trabalhador de 1ª classe, não titulado, da directoria de Obras, Euclydes Sebastião de Oliveira.

— Foi concedida jubilação, nos termos da lei, á directora de escola publica, Maria Amelia de Lima Bellas.

— Foram hontem expedidos os seguintes titulos de effectividade: "de feitores de 1ª classe", da Superintendencia do Serviço de Limpeza Publica, aos srs. João Baptista Duarte e Abacil Moreira de Souza, e "de motorista" da Directoria de Arborização e Jardins, ao sr. João José da Fonseca.

— Foram concedidas as seguintes licenças: de 4 mezes, ao furador da Officina Geral, Manoel Pinheiro; de 3 mezes, á professora adjunta, Julia Carolina Campos e, em prorogação, ao terceiro official da secretaria do gabinete do prefeito, Manoel Epiphanio de Andrade; de um anno, sem vencimentos, á coadjuvante de ensino, Martha Silva Gomes, e de 6 mezes, á professora adjunta Laura da Rocha Paredes.

— Foram concedidas as seguintes dispensas do ponto: durante dois mezes ao trabalhador da Directoria de Obras Ismael Joaquim Nunes; durante tres mezes, sem direito á percepção de salario, ao cavouqueiro, da mesma directoria, Hilario Geraldo; durante seis mezes, em prorogação, ao carroceiro José de Oliveira Roldão e ao trabalhador Antonio Martins, ambos da Limpeza Publica; durante 45 dias, com dois terços do que vence, ao motorista da garage e officina Mecanica, Ruben Guimarães, e durante dois mezes, tambem com dois terços, ao pedreiro da Directoria de Obras, Francisco de Paula Aguila.

— O prefeito, afim de attender ao pagamento de vencimentos, até 31 de dezembro do corrente anno, do auxiliar de mattas, Clarindo de Assis Reis e dos feitores da Limpeza Publica, João Alves da Silva, João de Oliveira e Silva e Manoel de Paiva, todos recentemente titulados, estornou hontem a quantia de 4:318$886 e de 12:777$501, respectivamente.

Nomeações na Marinha

Pelo ministro da Marinha foram nomeados hontem: o capitão-tenente engenheiro Heitor Galliez para servir na Directoria de Engenharia Naval; o capitão de fragata Tancredo de Almeida Gomes, para servir na Directoria do Pessoal; capitão de corveta Affonso Pereira de Camargo, para o cargo de encarregado de navegação do couraçado "Minas Geraes"; e o capitão-tenente Napoleão Alexandrino Muniz Freire, para exercer as funcções de assistente da Directoria da Commissão Technica e de Fiscalisação das Obras na Ilha das Cobras.

Na Instrucção Publica

Portarias hontem assignadas pelo director:

Designando o professor Arthur Joviano para substituir o inspector escolar dr. Raul de Faria, durante o seu impedimento; as adjuntas de 3ª classe: Abigail de Almeida, Irene Lelia Gonçalves e Carolina Bertholdo para terem exercicio no Curso Complementar annexo á Escola Visconde de Mauá; o adjunto de 2ª classe Hermilio Gomes Ferreira para ter exercicio no Instituto Ferreira Vianna; a substituta effectiva Maria Costa para ter exercicio no 25º districto.

Transferindo as adjuntas: Laura de Saldanha Nogueira da Gama para a 3ª escola mixta do 7º districto; Cecilda Dias da Cruz Bueno para a 11ª escola mixta do 8º districto; Maria de Lourdes Barcellos da Silva para a 1ª escola mixta do 8º districto; Bernardette Corrêa da Silva para a 1ª escola mixta do 25º districto; Edméa Carneiro Monteiro Dias Ribeiro da Silva para a 5ª escola mixta do 18º districto; o coadjuvante de ensino Julio Sanches Peres para o 1º curso popular nocturno masculino do 16º districto; a inspectora de alumnos Maria José de Sá para a Escola Normal; os serventes da Escola Normal: José Gonçalves Molles e Mario Pinto Ribeiro para a Escola Normal.

— Requerimento despachado pelo director geral:

Odette Xavier — Indeferido.

— Despachos do sub-director:

Ruth Corrêa e Castro Peixoto, Izaura da Conceição e Helena de Almeida Portugal Simonetti — Submettam-se á inspecção de saude.

Exigencias pedidos —

Pela 1ª secção — Alfredo Ignacio — Compareça, com urgencia, para esclarecimentos.

Adelaide Martins Simões — Prove, por certidão, o seu tempo de serviço e declare a data em que deixou o exercicio.

Pela 3ª secção — Luiz Nascimento Gusmão Filho, Maria Ramos Vieira, Gusmão Filho, Maria Ramos Vieira, Mercedes de Carvalho, Laura Jopperi Vallim Oneto — Retirem os documentos.

Communicam-nos:

"Dentro de breves dias realizar-se-á no gabinete do secretario do prefeito, dr. Mario Cardim, a ultima reunião preparatoria á qual comparecerão os chefes instructores, afim de serem designados os dias, locaes e horas em que deverá funccionar o Curso de Instructores de Escotismo para os professores do Districto Federal.

Esse curso, cujas matriculas continuam abertas até o dia quatro do mez proximo, no gabinete do dr. Mario Cardim é facultativo aos professores municipaes, entretanto, podemos adiantar que o trabalho de formação de patrulhas nas respectivas escolas trará grandes vantagens ao magisterio municipal. Além de se iniciarem nas theorias de Baden Powell que são repositorios de sã moral e de ensinamentos civicos, adquirirão conhecimentos praticos, uteis ao individuo e á collectividade.

A par disso, os professores que terminarem o curso de instructores de escotismo e se incumbirem da formação de patrulhas nas escolas, terão taes serviços contados como commissão e constará como merito da ficha de assentamento para o effeito de promoção.

O dr. Mario Cardim secretario do prefeito, a cargo de quem está a organização aos escoteiros municipaes, tem envidado seus melhores esforços afim de ver coroado de maior exito a brilhante iniciativa que lhe foi commettida.

Até hontem já se haviam inscripto os seguintes professores:

Djalma Rocha, Aida Ramos da Fonseca Hermes, José Magdaleno dos Santos, Joaquim Serra de Souza Junior, Manoel Esteves Garcia de Sá, José Moreira Lopes, Julio Sanchez Perez, Antenor da Costa Ultra, Paschoalina Lanzelotte, Gloria da Costa Pereira, Alcidia Pontes, Diamantina Figueiroa, Maria José Ferreira Alves, Thereza Dias de Serosa, Itala Sammartino, Iracy Doyle Ferreira, Iracy Doyle Costa Ferreira, Lucina Piquet Carneiro, Maria Loureiro Dias Costa, Clotilde Kriezer Piquet Carneiro, Ermelinda Felicia Dias Costa, Theotinia Felicia Dias Costa, Jayme Pereira Baptista, Guiomar Alves de Barros, Consuelo Pinheiro, Atalá Aguirre Blackman.

INSPECTORIA DE AGUAS E ESGOTOS

Requerimentos despachados

Agua. — Manoel Carlos, José Carvalho, Severino Lourada, Domingos S. Ribeiro, Elias Migueres, Antonio S. Oliveira Vellozo, João Machado Baptista, José Lopes, Silvina José Gonçalves, Antonio Costa Ramadas, Hamilton S. Souza, Companhia Brasileira de Terrenos, Antonio Ribeiro Guimarães, José Marques da Silva, Manoel Moreira, Alexandre Santos Dião, Manoel José Caravellas, Hermogeno A. Oliveira, Antonio P. Rocha, Rufino N. Silva, Francisco Joaquim Oliveira, José S. Corte Real, Deolinda Hippolito, Carolina C. Oliveira, Domingos N. Guimarães, Joaquim Fernandes, Nicola Torres da Silva, Maria Jesus Affonso, Cezar Marchi, Manoel Mendes, Antenor Lopes da Silva, Theodoro Ribeiro, Antonio L. França, Benedicto Vieira, Manoel Benedicto. — Deferido.

Antonio da Silva Henrique, José Lamprela, Geraldo A. Peixoto — Aguarde opportunidade.

Esgoto — José Maria Pontes, Charles Rio, Ottoni Diniz Manso Monteiro, Rufino Motta, José da Silva, Companhia Immobiliaria Nacional, João de Magalhães Machado. — Deferido.

José Ferreira. — Compareça no escriptorio do 3º districto e prepare previamente a installação interna.

João Ferreira Vieira. — Compareça no escriptorio 1º districto e prepare previamente a installação interna.

Josephina Baptista Corrêa. — Compareça no escriptorio do 1º districto para esclarecimentos.

Elizabeth Marjorie Mebean. — Compareça no escriptorio do 1º districto para esclarecimentos.

Elias Gabriel Gomes. — Compareça no escriptorio do 1º districto para juntar o certificado de inumeração.

Manoel A. Affonso. — Compareça no escriptorio do 8º districto para esclarecimentos.

Guilherme Veinrich. — Compareça no escriptorio do 2º districto depois de installar mais um deposito para agua de 600 litros.

Hermengarda Davis Silva. — Compareça no 8º districto para esclarecimentos.

Henrique Almeida Leite Guimarães. — Prepare installação interna e depois compareça ao 3º districto para scientifical-o do cumprimento desse meu despacho.

Manoel Lopes de Barros. — Installe um telheiro sobre o deposito d'agua para abrigal-o dos raios solares, depois compareça no 3º districto para scientifical-o do cumprimento deste despacho.

Anestor Pereira da Luz. — Prepare previamente a installação provisoria e depois compareça no 3º districto para scientifical-o do cumprimento deste despacho.

Companhia Brasileira de Terrenos. — Prepare a installação provisoria e depois compareça no 3º districto para scientifical-o do cumprimento deste despacho.

Companhia Brasileira de Terrenos. — Compareça no 3º districto para esclarecimentos sobre o numero do predio.

Alice White e Jack Mulhal em

CAVANDO UM MILLIONARIO

(NAUGHTY BABY)

Sonhou a principio com uma grande fortuna; agora se contentava apenas com um grande amor...

DISTRIBUIDO PEL[A] FIRST NATIONAL PICTURES DO BRASIL

6 DE MAIO NO PALACIO

NOTAS RELIGIOSAS

IRMANDADE DE N. S. MAE DOS HOMENS

A mesa administrativa da Irmandade de N. S. M. dos Homens fará celebrar no dia 5 do corrente a festa de sua gloriosa padroeira com missa pontifical ás 11 horas e Te-Deum Laudamus ás 8 horas da noite.

UMA RUA QUE RECLAMA

Ha uma rua, no Meyer, que está de todo esquecida dos poderes publicos — é a Miguel Fernandes. O capim cresce livremente, a lama tem palmos de altura e, contrariamente ao que recommenda a Saude Publica, ha grande numero de latas velhas, gosando a delicia de servirem de ninho para os mosquitos stegomias.

CINE THEATRO IRIS

R. da Carioca 49,51. Tel. C. 4152

Hoje — A's 3,7 e 9 1/2

Um successo do theatrinho de

MARIONETTES

O melhor de todo o mundo! O unico no seu genero!

Uma dezena de bonecos que fazem rir a morrer.
Les Gérards — pintores modernistas a platéa.
Pequeno Edison — o prodigioso artista de 10 annos.
Reckless & Arley — sensacionaes acrobatas em trapezios e argolas.

NA TE'LA Ramon Novarro e Renée Adorée, em Horas Prohibidas "Metro Goldwyn Mayer"

Gina Manés, em THEREZA RAQUIN — o famoso romance de Emile Zola — "First National".

CINEMA IDEAL

R. da Carioca 60|64. T. C. 1027

Hoje — Um successo colossal

Já viu todas as misses do Brasil?

Não perca então a opportunidade de vel-as todas UMA POR UMA, em poses especiaes — o corpo todo, o busto, a cabeça...

Miss AMAZONAS — Miss PARA' — Miss MARANHÃO — Miss CEARA' — Miss PARAHYBA — Miss PERNAMBUCO — Miss ALAGOAS — Miss SERGIPE — Miss BAHIA — Miss ESPIRITO SANTO — Miss FLUMINENSE — Miss MINAS GERAES — Miss S. PAULO — Miss PARANA' — Miss SANTA CATHARINA — Miss RIO GRANDE DO SUL — TODAS ELLAS!

Ronald Colman e Lily Damita em CULPAS DE AMOR «United Artists»

Dorothy Cummings e Betty Compson em Desvios da Vida «Universal»

SEM FIO

AS IRRADIAÇÕES DE HOJE

Radio Club
(Onda de 310 metros)

Da 1 ás 1,10 — Boletim commercial e noticioso.
De 1,10 ás 2 horas — Programma de discos.
Das 4 ás 5 horas — Programma de discos variados.
Das 5 ás 5,10 — Boletim commercial e noticioso.
Das 7 ás 8,30 — Concerto de orchestra do Hotel Avenida sob a direcção do professor Alcides Bonomine — Notas de interesse geral e discos variados nos intervallos.
Das 8,30 ás 8,55 — Programma especial de discos.
Das 8,55 ás 9,05 — Intervallo para recepção dos signaes horarios.
Das 9,05 em deante — Concerto vocal e instrumental extraordinario em homenagem ao immortal romancista José de Alencar, com o concurso de Miss Ceará, da soprano Carmen Eiras, do tenor Reis e Silva, do baixo João Athos, do poeta Edgard de Alencar que falará sobre a vida de José de Alencar e do violoncellista Newton Padua.

O programma deste concerto constará de duas partes, a primeira consagrada á opera Il Guarany de Carlos Gomes, libretto de José de Alencar, e a segunda a Alberto Nepomuceno.

Das 2 horas em deante — Transmittiremos a sessão solenne do Centro Cearense em homenagem a José de Alencar do Instituto Nacional de Musica.

Radio Sociedade
(Onda de 400 metros)

A's 12 horas — Hora certa — Jornal do Meio-Dia — Supplemento musical até 1 hora.
A's 5 horas — Hora certa — Jornal da Tarde — Supplemento musical.
A's 5,45 — Quarto de hora infantil pela senhorita Stella Velloso.
A's 6 horas — Informações commerciaes especialmente para o interior do paiz.
A's 6,50 — Transmissão em radiotelegraphia do programma a ser executado amanhã no studio da Radio Sociedade do Rio de Janeiro.
A's 7 horas — Hora certa — Jornal da Noite — Supplemento musical — Discos.
A's 7,30 — Programma especial de discos.
A's 8 horas — Programma especial de discos.
A's 8,30 — Programma especial de discos.
A's 9,15 — Ephemerides Brasileiras do Barão do Rio Branco. Notas de sciencia, arte e literatura. Concerto no studio da Radio Sociedade do Rio de Janeiro commemorativo do centenario de José de Alencar com o concurso da senhorita Maria Freire, dr. Xavier de Oliveira, do poeta Hermes Fontes, do literato Gastão Penalva, Corbiniano Villaça, Mario de Azevedo e orchestra da Radio Sociedade do Rio de Janeiro.

Programma

1) Palestra sobre José de Alencar, pelo dr. Xavier de Oliveira. 2) A. Nepomuceno: Hymno ao Ceará — Orchestra da Radio Sociedade. 3) Carlos Gomes: O Guarany — Symphonia — Orchestra da Radio Sociedade. 4) A. Nepomuceno: a) Oceano; b) Anoitece. — Canto, senhorita Maria Emma Freire. 5) Hermes Fontes: Alencar — Poema, pelo autor. 6) Branca Bilhar: Romance — Orchestra da Radio Sociedade. 7) Carlos Gomes: O Guarany — Scena e Cantabile (Cacique, 3º acto) — Corbiniano Villaça. 8) José de Alencar: Iracema — Fragmentos, por Gastão Penalva. 9) A. Nepomuceno: a) Moreninha; b) Tu és o sol. — Canto, senhorita Maria Emma Freire. 10) A. Nepomuceno: Batuque — Orchestra da Radio Sociedade. 11) a) A. Nepomuceno: Calhofeira; b) Branca Bilhar: Bailado indigena. — Piano, Mario Azevedo. 12) F. Manoel: Hymno Nacional — Orchestra da Radio Sociedade.

Radio Educadora do Brasil
(Onda de 350 metros)

Irradiações de hoje:

Das 6 ás 7 horas — Programma de discos variados.
Das 8,30 ás 9 horas — Programma de discos.
Das 9 ás 9,15 — O quarto de hora Philips.
Das 9,15 ás 9,30 — Programma especial de discos.
Das 9,30 em deante — Programma irradiado do studio em commemoração ao centenario do nascimento do inesquecivel romancista José de Alencar. Nesse programma tomarão parte a sra. Mimi Cartier, as senhoritas Zizinha Costa e Zaira de Oliveira, a pianista senhorita Annalia Martins e o sr. Manoel de Araujo Jorge. Os acompanhamentos ao piano serão feitos pela professora Aristéa de Araujo Jorge.

A parte literaria fica á cargo do poeta Horacio Cartier.

Mayrink Veiga
(Onda de 260 metros)

A Radio Sociedade Mayrink Veiga transmittirá hoje, quarta-feira, o seguinte:

Das 8 ás 10 horas — Programma de discos seleccionados, contos e anecdotas. Serviço telegraphico.

—:—

Discurso proferido no studio da Radio Sociedade Mayrink Veiga, pelo dr. Fróes da Fonseca, da Faculdade de Medicina desta capital, por occasião da commemoração do 1º anniversario da morte do sr. Alfredo Mayrink Veiga, fundador e patrono da referida sociedade.

"Não tive a opportunidade de conhecer o sr. Mayrink Veiga. Parecerá, pois, aos que o sabem, coisa estranha que me abalance eu a dizer algo em seu louvor. E', porém, noção vulgar a de que pelo fruto se conhece a arvore e eu, desde muito conheço, pelo meu receptor de radio, o que é e o que vale o fruto admiravel das suas cogitações e labores: a Radio Sociedade Mayrink Veiga. Quasi ao mesmo tempo começamos, eu nos primeiros ensaios de radio-ouvinte, ella na phase de experiencias com que se iniciava na senda de collaboração fecunda para a nossa cultura artistica. Ouvi-lhe attento os vagidos infantis, mas já bem modulados, que foram prenuncios da bella adolescencia que todos conhecem. Pertenço hoje ao numero não pequeno dos que encontram diariamente na radiotelephonia a distracção quasi unica, o derivativo sempre bemfazejo, para os labores do espirito, no ambiente amavel do lar. E que ouvimos de radiotelephonia? Ouvimos habitualmente os excellentes cursos que a Radio Sociedade mantém, com tanto proveito para a instrucção popular, e algumas vezes os seus concertos. Ouvimos os concertos da Radio Sociedade Mayrink Veiga e não perdemos nunca as suas irradiações de discos seleccionados. E é só. Mas é o bastante para mostrar o quão necessaria se nos tornou a sua permanencia no ar, o quanto nos affeiçoamos aos seus programmas de musica elevada e elevadora, escolhidos com severo criterio artistico e patenteando a vasta cultura e justa comprehensão da importancia educativa da sublime arte de quem os organiza. Assim, quando hoje se presta á memoria do sr. Mayrink Veiga, a homenagem em que se relembram as inesqueciveis virtudes do grande coração e do esclarecido espirito que tão cedo se abriu á comprehensão da verdadeira importancia da radiotelephonia para o progresso cultural do Brasil, é justo que quantos se beneficiam do resultado dos seus esforços se associem aos amigos, que o invocam, como exemplo, nesta hora de saudade. E fazendo-o agora, sinto que falam commigo legiões de espiritos dispersos pela vastidão soberba do nosso incomparavel e bem amado Brasil."

RADIO

Vende-se um apparelho "Metro" c. alto-falante de 7 valvulas, funccionando com a corrente da Light, completamente novo. Preço: 1:500$. Tel. Ip. 1662.

(A 27812)

O caçador feriu-se com a propria arma

Julio Theodoro do Nascimento, morador á rua Antonio Hermonte n. 408, quando caçava em S. Matheus foi victima da carabina que levava a tiracolo, a qual, disparando, foi feril-o no pescoço.

Na Assistencia foram-lhe ministrados os necessarios curativos.

NOTICIAS DA GUERRA

O auditor da 2ª auditoria de guerra communicou ao chefe do Departamento do Pessoal ter mandado archivar a representação apresentada pelo 1º tenente de administração Augusto Figueira Junior contra o coronel Felippe Antonio Xavier de Barros, director da Intendencia da Guerra.

— Teve alta no Hospital Central o 1º tenente Newton Franklin do Nascimento.

— Foi incluido no quadro de instructores, sendo designado para servir na 1ª região, o sargento Archimedes Alves da Silva, que concluiu o curso da Escola de Sargentos de Infantaria.

— Foi promovido ao posto de 1º sargento o 2º sargento do quadro de instructores Walter Gassenferth Junior, que serve na 1ª região e satisfaz as exigencias da lei.

— A serviço do Estado Maior do Exercito, partiu para Jundiahy, o capitão contador Eduardo Martins Ribeiro.

— Foi reengajado por mais dois annos o 1º sargento João Felix do Prado, do contingente da Escola de Estado Maior.

— Foi mandado matricular na Escola de Intendencia, o sargento Ivan d'Albuquerque Camara, empregado no

ESTA' CONSTRUINDO ? Não esqueça dos encanamentos para a "Hygéa". V. 0821.

(3497)

VICTIMA DE UM DESASTRE DE MOTOCYCLETA

Experimentando a motocycleta que lhe fôra dada a concertar, o mecanico Alfredo Araripe, morador á rua Evaristo da Veiga n. 65, passava, hontem, á tarde montado na mesma pela rua Desembargador Isidro, quando foi victima de um desastre.

Atirado violentamente ao sólo, Araripe feriu-se em varias partes do corpo, ficando em estado de shock.

Levado á Assistencia o infeliz operario foi medicado, recolhendo-se, depois, á sua residencia.

A's Exmas. SENHORAS

Emmagrecer

O desejo de todas as pessoas gordas que quasi sempre soffrem do Estomago, prisão de ventre e de pouca saude, devido estarem os seus intestinos desviados do seu logar, não podendo os mesmos funccionar normalmente; as cintas especiaes do Prof. Lazzarini tirando toda a gordura, dando ao corpo fórma esbelta e elegante e permittindo todo o trabalho, são o remedio mais seguro para a cura da OBESIDADE sem o menor perigo. — Cintas abdominaes para ventre cahido, Hernia umbelical, ingulnal, crural, Epigastrica, para os rins moveis utero sahido, dilatação do ventriculo, gravidez, Post Operações do Lanpanatomia Appendicite. etc. etc.

Aven. Gomes Freire, 101

VISITAS GRATIS

Aberto das 10 da manhã ás 5 da tarde.

SOBRADO — RIO DE JANEIRO

Escrever a nossa casa, afim de obter, pela volta do correio, catalogo e maneira de tomar as medidas.

Cinta de ventre cahido para senhora.

Para as Exmas. Familias

MOÇA COMPETENTE PARA EXPERIMENTAR QUALQUER CINTO

Medalha de ouro de Paris, medalha de ouro e Diploma de Honra, Exposição do Centenario do Brasil, Patente do Governo do Brasil n. 15.199.

O Prof. Lazzarini está completamente ás ordens dos Srs. Medicos para a confecção de qualquer apparelho.

MILHARES DE MEDICOS RECOMMENDAM NOSSOS APPARELHOS

(A 27750)

DE 6 A 12 DE MAIO

NO CAPITOLIO E IMPERIO

EMIL JANNINGS

O FORMIDAVEL INTERPRETE DE PAULO Iº DA RUSSIA

SOB A DIRECÇÃO DE ERNST LUBITSCH

em

ALTA TRAIÇÃO

THE PATRIOT

com FLORENCE VIDOR LEWIS STONE NEIL HAMILTON

Uma super-producção da Paramount qualificada pela critica "o melhor film do anno".

Os films Paramount não serão exhibidos na rua da Carioca, Tijuca e Copacabana.

Paramount Pictures

DECRETOS HONTEM ASSIGNADOS

O presidente da Republica assignou, hontem os seguintes decretos:

Na pasta da Agricultura — Transferindo o auxiliar agronomo do Patronato Agricola de Annitapolis, em Santa Catharina Amaury Poggi de Figueiredo para identico cargo no Patronato Agricola Casa dos Ottoni, no Estado de Minas Geraes;

Exonerando por abandono de emprego Aristides Navarro, do cargo de ajudante de estação aerologica de segunda classe, da Directoria de Meteorologia;

Declarando sem effeito o decreto que nomeou Zenon Mendes Ribeiro para guarda vigilante do Patronato Agricola José Bonifacio, em S. Paulo, por não ter tomado posse no prazo legal;

Exonerando Leandro Pereira da Cunha de escrevente da Inspectoria Agricola do 2º districto do Serviço de Inspecção e Fomento Agricolas, no Pará, por ter sido nomeado para outro cargo;

Nomeando: Leandro Pereira da Cunha para escripturario da Estação Experimental de Campos, no Estado do Rio; Armando Joaquim da Silva para escrevente da Inspectoria Agricola do 18º districto do Serviço de Inspecção e Fomento Agricolas, em Minas Geraes; Antonio Ramos para guarda vigilante do Patronato Agricola Rio Branco, na Bahia; Heraldo de Araujo para observador da estação hydrometrica da Directoria de Meteorologia; Candido Liberato Correa para servente da Hospedaria de Immigrantes da Ilha das Flores;

Exonerando José Noguenra de Carvalho do cargo em commissão de chefe de culturas da Fazenda de Sementes de Santarem, do Serviço de Algodão, no Pará; e a pedido, Alvaro Leite Lourico do cargo em commissão de ajudante do porteiro-zelador da Secretaria do Conselho Nacional do Trabalho;

Nomeando na secretaria do Conselho Nacional do Trabalho: o continuo Antonio Pedro Celestino para exercer em commissão, o cargo de ajudante do porteiro-zelador; o servente Antonio Pereira Lima e o servente contratado Francisco Antonio Ferraz, para exercerem em commissão, o cargo de continuo.

Na pasta das Relações Exteriores — Foram assignados em data de 23 do corrente, promovendo a 1º secretario de legação por antiguidade, o 2º Carlos Elias de Latorre Lisboa e Antonio Moreira de Abreu; e por actos de hontem, nomeando Zorayma de Almeida Rodrigues e Alvaro Teixeira Soares para terceiros officiaes da secretaria de Estado;

Transferindo Octavio do Nascimento Brito do cargo de redactor do Boletim do Ministerio para segundo secretario de legação;

Promovendo a segundo secretario de legação, os terceiros officiaes da secretaria de Estado, Vasco Tristão Leitão da Cunha, Mauro de Freitas e Decio Honorato de Moura;

Promulgando a Convenção especial e o tratado geral relativos aos limites entre o Brasil e a Guyana Ingleza, firmados em Londres a 22 de abril de 1926;

Publicando a adhesão da Allemanha ao Accordo Internacional para a creação em Paris, de uma Repartição Internacional de Hygiene Publica;

Fazendo publico o deposito do instrumento de ractificação por parte da Republica do Equador, do Tratado para evitar ou prevenir conflictos entre os Estados Americanos, firmados em Santiago do Chile;

Fazendo publico o deposito do instrumento de ractificação por parte da Republica Dominicana do Tratado para evitar ou prevenir conflictos entre os Estados Americanos, firmados em Santiago do Chile;

Dando organização as novas legações creadas na Rumania e na Hungria.

Os julgamentos de hontem, na 1ª auditoria

Entraram hontem em julgamento na 1ª auditoria de guerra: o soldado do 2º R. I. Ignacio Belisario, accusado de deserção que foi condemnado e os sorteados Eliseu da Costa Filho, Antonio Guimarães de Souza e Oswaldo Rodrigues de Souza, todos accusados de insubmissão, que foram absolvidos pelo 1º conselho permanente.

Noticias da Viação

O sr. Victor Konder, approvou a folha de 34 diaristas contratados para os serviços da Repartição Geral dos Telegraphos.

— Ao Tribunal de Contas o ministro da Viação remetteu, hontem, para o competente registro, o decreto presidencial que manda abrir no Ministerio da Viação, o credito especial de 400:000$000 destinados ao custeio das despesas com o segundo Congresso Pan-Americano de Estradas de Rodagem a realizar-se em agosto do corrente anno.

— Em aviso dirigido ao seu collega da Guerra, o ministro da Viação communicou hontem, que a arma automatica contida em Colis recebidos pela Administração Postal de Porto Alegre, já foi recolhida ao Departamento do Serviço de Material Bellico da 3ª Região do Exercito.

— Pelo ministro da Viação foram hontem, indeferidos os requerimentos de José Ramieri, Raulino Rodrigues Chaves e outros funccionarios da Repartição Geral dos Telegraphos, pedindo augmento de vencimentos, de accordo com o decreto n. 16.588, de 26 de janeiro ultimo.

Revistas Cariocas

"SELECTA"

Numeros de revista como os que a "Selecta" nos apresenta hoje, são trabalhos que nos entretem, num grande prazer artistico e, ao mesmo tempo, honram as artes graphicas nacionaes. As suas paginas lindamente dispostas, a sua materia explendidamente distribuida, os melhores films ineditos, retratos dos mais queridos "astros" e "estrellas", informações as mais variadas e desenvolvidas, eis o conjunto precioso que a "Selecta" hoje nos trouxe nas suas 52 paginas, constituindo mais uma victoria, a juntar á tantas que semanalmente tem conquistado.

"LIGA MARITIMA BRASILEIRA"

Recebemos o n. 202 da revista da "Liga Maritima Brasileira", referente ao mez de abril. Uma vasta collaboração de materia de marinha, orna o seu texto. Como de costume, o numero presente está interessante pelos varios assumptos de que trata.

"O SCENARIO"

Está circulando o numero 8 deste semanario, com vinte photographias das lindas concurrentes ao titulo de "Miss Brasil", alem de um sem numero de notas ineditas sobre o centenario de José de Alencar, sua vida e obra literaria. Conservando o preço de quatrocentos réis, a empreza editora d'"O Scenario", conquista com o presente numero um authentico exito de vendagem que firmará, sem duvida, a acceitação sempre crescente do moderno pamphletorevista.

"NUMERO..."

E' dedicado ás "misses" o "Numero... 250", hoje distribuido. Na capa, em trichromia, o retrato de "Miss Brasil", no texto, photogravuras desta e das outras concorrentes ao glorioso titulo, além das paginas com as candidatas européas ao certamen de Galveston, e uma pagina dupla com treze das nossas bellezas estaduaes. Mas o "clou" dessa edição especial do "Numero..." é o estudo graphologico de "Miss Brasil" e de mais seis "misses" dos Estados, promettendo a popular revista egual estudo das outras em edições a seguir.

CORREIO SPORTIVO

Football - Turf - Athletismo - Remo - Water-polo - Tennis - Basketball - Box - Volleyball - Cyclismo e outros sports

TURF

A CORRIDA DE DOMINGO, NO JOCKEY-CLUB

Como foi feita a distribuição dos pesos do programma

E' este o programma da corrida de domingo proximo, no Jockey-Club:

Premio Madrugador — 1.000 metros.

		Kilos
1	Ulisses	53
2	Itapeva	51
3	Boyero	53
4	Puritano	53
5	Viday	53
6	Preciosa	51
"	Patricia	51

Premio Universo — 1.000 metros.

		Kilos
1	Rhondda	51
2	Roberiz	53
3	Pitanga	51
4	Portugal	53
"	Tabatinga	51
5	Matarazzo	53
6	Felicidade	51
7	Uatapú	53
8	Rico Doto	53
9	X. P. T. O.	51
"	X. Raio	53

O vencedor da corrida do dia 3 será excluido.

Premio Gallieni — 1.400 metros.

			Kilos
1	1	Rapido	54
	2	Finório	54
2	3	Perrier	52
	4	Halo	52
3	5	Yara	50
	6	Dynamite	54
4	7	Therezina	52
	8	Turmalina	50
	9	Tabú	54

O vencedor do dia 3 será excluido ou carregará mais dois kilos se ganhar pela primeira vez.

Premio Martello — 1.600 metros.

			Kilos
1	1	Hindú	52
	2	Graciosa	52
	3	[illegible]	54
	4	Tattersall	54
	5	Rhodesia	56
3	6	Escoteiro	56
	7	Serio	50
	8	Dunga	51
	9	Geranio	54
	"	Epiros	53

O vencedor do dia 3 será excluido ou carregará mais dois kilos se ganhar pela primeira vez.

Premio Spahis — 1.600 metros.

			Kilos
	1	Val Doré	53
	2	Congou	55
	3	Meditador	56
	4	Patusco	50
	5	Mistificador	56
4	6	Estylo	52
	7	Batteur d'Or	52

O vencedor do premio Brasileira no dia 3 carregará mais dois kilos e os que não se collocarem em 2º ou 3º terão a descarga de dois kilos.

Premio Aymoré — 1.600 metros.

			Kilos
	1	Cinderella	56
	2	Marujo	51
2	3	Ibo	56
	4	Itaberá	52
3	5	Tiradentes	51
	6	Iro	54
	7	Valeto	49
4	8	Calepino	51
	9	Lombardo	54

Sobrecarga de dois kilos ao vencedor do premio Prata do dia 3. Descarga de dois kilos aos que não se collocarem em 2º ou 3º logares.

Premio Tanguary — 1.800 metros.

			Kilos
	1	Rolante	54
	2	Franco	51
	3	Cullnan	54
3	4	Rival	56
	5	Sapho	54
	6	Ravissant	55
	7	Rafles	53

Classico Prefeitura Municipal — 2.200 metros.

		Kilos
1	Negresco	60
2	Vulcain	53
3	Spahis	60
4	Dark Eyes	57
5	Queixume	55
5	D. João	56

Premio Brasileira — 1.800 metros.

		Kilos
1	Middle West	56
2	Cardito	51
3	Cadum	56
4	Marinheiro	53
	Souakim	56

REUNIU-SE A DIRECTORIA DO DERBY-CLUB

Nada se resolveu quanto ao novo starter

Como estava annunciado, reuniu-se hontem, á hora do costume, a directoria do Derby-Club, em sessão de julgamento da corrida do ultimo domingo. Foram confirmadas as penalidades impostas pelo starter suspendendo o jockey A. Rosa, que montou Florida no premio Internacional e multando em 50$000 o jockey M. de Oliveira, que montou Xaréo no premio Criação Nacional. Quanto á nomeação do novo starter nada ficou assentado, resolvendo-se que esse caso será solucionado quando se tiver de julgar a corrida de hoje.

A CORRIDA DE HOJE, NO DERBY-CLUB

O encontro de Jubileu com M. West, Guapo, Tuyuty e outros

O Derby-Club realiza a primeira corrida extraordinaria da actual temporada com um programma sem duvida muito interessante, embora nelle não figure uma prova classica. O premio Dr. Frontin, por exemplo, é interessantissimo e nos offerecerá opportunidade para ver correr Guapo, um cavallo do turf paulista, portador de excellente folha de serviços. Na penultima corrida de abril, no hippodromo do Jockey-Club, esse filho de Aymestry, que vae apparecer nas nossas pistas pela primeira vez, alcançou uma victoria facil, derrotando quatro adversarios — Papillo, Pretencioso, Knot e Royal Car que terminaram nesta ordem na sua rectaguarda. Abordou a mesma distancia de hoje, que foi coberta em 118 segundos, tempo optimo para o terreno em que a performance foi cumprida. E' certo que o neto de Corcyra tem hoje a seu lado adversarios que nos parecem mais serios, como Middle West, que vem de correr muito bem, Jubileu, que neste momento atravessa a phase mais brilhante de sua campanha, e Tuyuty, considerado um dos melhores nacionaes de sua turma. Como se vê é uma prova muito interessante, podendo tambem ser incluidos nesse rol os premios denominados Derby-Club, em 1.750 metros, que reuniu as inscripções de Calepino, Itaberá, Ibo, Consul, Marujo e Itaquera; Dois de Agosto, em 1.600 metros, que levará ao starter Iberico, Enervante, Tosca, Meditador, Mourisco e Apestegui, e Brasil, na mesma distancia, que será disputado por Havana, Geranio, Epiros, Alpina, Lageado, Dynamite e Hastapura. Em outro logar desta edição fazemos a publicação official do programma.

Como mais provaveis vencedores indicamos os seguintes concorrentes:

Uadi — Uatapú — Jacuinan.
Rouxinol — Fauna — Tira Teima.
Macon — Argos — Destemido.
Alteza — Perfler — Bonina.
Cavador — D. Chimango — Calliope.
Duval — Bidú — Congou.
Enervante — Iberico — Apestegui.
Ibo — Calepino — Itaberá.
Jubileu — Tuyuty — M. West.
Hastapura — Geranio — Havana.

A primeira carreira será realizada ás 12,15 da tarde.

Declarações de forfait

Até hontem a secretaria do Derby-Club havia recebido apenas as declarações de forfait de Gentleman, Marujo e Alpina.

Os estreantes de hoje

Estrearão hoje, a potranca Tabatinga, nascida em 30 de setembro de 1926, no Haras Maranguape, no municipio de Olinda, Estado de Pernambuco, filha de Norseman, por Roi Hérode em Lady Norelands por Symington e de Meda, por Henry the First em Euryale por Isinglass, irmã materna de Canteo, Antelope, Andromeda, Tupan, Maranguape, Apipucos e Dynamite, de criação e propriedade do sr. Frederico Lundgren, e o cavallo Apestegui, nascido em 28 de setembro de 1923, no Haras San Carlos, na Argentina, filho de Volta, por Pietermaritzburg em Albricias por Orbit e de Retama, por Inquisidor em Allumette por Régalon, de criação do sr. Horacio Stegmann e importação do sr. Guilherme Fernandez.

Montarias provaveis

Para a corrida que o Derby-Club realizará hoje, no hippodromo do Itamaraty, estão mais ou menos assentadas as seguintes montarias:

Premio Criação Brasileira (1ª prova) — 1.000 metros.

Tabatinga, 49 ks. — V. Salgado.
Jacuman, 49 ks. — D. Morris.
Uadi, 51 ks. — L. Ferreira.
Uatapú, 51 ks. — A. Feijó.

Premio Seis de Março (1ª turma) — 1.500 metros.

Rouxinol, 53 ks. — D. Suarez.
Corcovado, 54 ks. — O. Ribeiro.
Fauna, 52 ks. — M. Oliveira.
T. Telma, 54 ks. — A. Carvalho.
Zig, 53 ks. — I. de Souza.
Japurá, 51 ks. — J. Fabian.
Sans Tache, 54 ks. — Duvidoso correr.

Premio Velocidade (1ª turma) — 1.100 metros.

Destemido, 53 ks. — J. Salfate.
Argos, 55 ks. — C. Fernandez.
Nilo, 53 ks. — A. Feijó.
Macon, 55 ks. — R. de Freitas.
Gavroche, 55 ks. — N. Pires.
Cerbère, 54 ks. — M. Conceição.
Eclat, 54 ks. — C. Gomez.

Premio Seis de Março (2ª turma) — 1.500 metros.

Alteza, 51 ks. — J. Salfate.
Perrier, 54 ks. — M. Oliveira.
Tabú, 54 ks. — I. de Souza.
Bonina, 52 ks. — D. Suarez.
Sério, 53 ks. — M. Conceição.
Dunga, 52 ks. — F. Biernaczky.

Premio Velocidade (2ª turma) — 1.100 metros.

Pinga Fogo, 54 ks. — B. Cruz.
Aldeano, 53 ks. — L. Ferreira.
Calliope, 53 ks. — D. Suarez.
D. Chimango, 55 ks. — O. Maria.
Conde, 54 ks. — C. Gomez.
Cavador, 55 ks. — C. Fernandez.

Premio Itamaraty — 1.609 metros.

Duval, 54 ks. — N. Gonzalez.
Gefahr, 55 ks. — R. Cruz.
Congou, 53 ks. — D. Suarez.
Marouf, 54 ks. — A. Fabbri.
Malicioso, 52 ks. — C. Fernandez.
Bidú, 52 ks. — R. de Freitas.

Premio Dois de Agosto — 1.609 metros.

Iberico, 52 ks. — C. Fernandez.
Enervante, 54 ks. — M. Conceição.
Apestegui, 56 ks. — C. Gomez.
Tosca, 50 ks. — J. Pereira.
Meditador, 56 ks. — C. Morgado.
Mourisco, 50 ks. — I. de Souza.

Premio Derby-Club — 1.750 metros.

Calepino, 53 ks. — A. Feijó.
Itaberá, 53 ks. — M. Conceição.
Ibo, 54 ks. — J. Salfate.
Consul, 56 ks. — C. Gomez.
Marujo, 53 ks. — Não correrá.
Itaquera, 54 ks. — A. Carvalho.

Premio Dr. Frontin — 1.800 metros.

Middle West, 55 ks. — J. Salfate.
Guapo, 55 ks. — A. Molina.
Gentleman, 50 ks. — Não correrá.
Lugo, 47 ks. — O. Ribeiro.
Tuyuty, 51 ks. — A. Feijó.
Jubileu, 51 ks. — C. Fernandez.

Premio Brasil — 1.609 metros.

Havana, 52 ks. — B. Cruz.
Geranio, 54 ks. — R. de Freitas.
Epiros, 54 ks. — Duvidoso correr.
Alpina, 52 ks. — Não correrá.
Lageado, 54 ks. — O. Ribeiro.
Dynamite, 54 ks. — D. Morris.
Hastapura, 52 ks. — D. Suarez.

REPRESSÃO AO DOGING

As analyses de salivas feitas pelo chimico official do Jockey-Club de São Paulo

A directoria do Jockey-Club de São Paulo annuncia que para comprovar a efficiencia das analyses chimicas de salivas dos cavallos vencedores, que vinham sendo feitas pelo dr. Linneu Prestes, chimico official do serviço Sanitario do Estado e lente da Escola de Pharmacia, realisou-se uma experiencia com tres cavallos pelludos, sob a vigilancia da commissão de corridas. Em dois delles foram injectados pelo veterinario official, differentes preparados estimulantes, e no terceiro, agua esterilizada. Foram submettidos, em seguida, a uma corrida na pista da Moóca, depois da qual o veterinario colheu as salivas para as respectivas analyses. Feita esta, nas tres séries colhidas de cada cavallo, o resultado foi preciso e convincente, razão por que a directoria do Jockey-Club de São Paulo resolveu considerar permanente e official aquelle serviço, para os fins e effeitos previstos no codigo.

(10741)

UM ENTRAINEUR DE S. PAULO COM A MATRICULA CASSADA

As penalidades impostas no caso de Ravage

A commissão de corridas do Jockey-Club de São Paulo resolveu o seguinte:

encaminhar á directoria, para approvação de suas dotações, o projecto de inscripções para as corridas do proximo domingo dia 5 de maio;

autorizar a renovação das matriculas de cavallariços a João Duarte e Peter H. Skog, para o corrente anno;

conceder matricula de entraineur a Manoel do Nascimento;

consentir que o cavallariço José Francisco passe a prestar os seus serviços ao entraineur Manoel Oliveira Branco;

indeferir o requerimento, do sr. T. Machado;

manter as penalidades applicadas ante-hontem, no hippodromo cassando ás matriculas dos proprietarios de Ravage, Costa & Machado, bem como do entraineur daquelle cavallo Manoel de Oliveira; e

casar a matricula do tratador José de Oliveira.

OS CONCURSOS PATROCINADOS PELA A. C. D.

Os concorrentes que occupam os dez primeiros logares

Com o resultado da ultima corrida do Derby-Club occupam os dez primeiros logares dos concursos patrocinados pela A. C. D. os seguintes concorrentes:

TAÇA OLIVAL COSTA

1 —	F. Calmon	14—32
2 —	A. Ribeiro	15—31
3 —	Iberê Goulart	15—31
4 —	C. de Carvalho	15—31
5 —	Emilio Mamede	17—30
6 —	Eurico Carvalho	17—30
7 —	A. M. Filho	16—30
8 —	H. Campista	15—30
9 —	A. Corrêa	14—30
10 —	Olavo Bahia	14—30

Records — De pontos em uma corrida (media 1,33) Alexandre Ribeiro e Iberê Goulart; de ratelos em 1º logar (207$200) Manfredo Liberal; de ratelos de duplas — (100$000) F. S. Colomer, Iberê Goulart, Alexandre Ribeiro e Eugenio de Oliveira.

TAÇA O GLOBO

1 —	H. de Oliveira	63
2 —	Celio de Barros	63
3 —	Wladimir Santos	61
4 —	A. Corrêa	61
5 —	Alberto F. Machado	61
6 —	Avelino Dias	60
7 —	Alexandre Ribeiro	60
8 —	Octavio Ribeiro	60
9 —	Jayme Cunha	59
10 —	F. Calmon	58

O JOCKEY M. ACOSTA VICTIMA DE GRAVE DESASTRE

Fracturou o femur direito e não poderá montar nestes dois mezes

O dia 24 do mez que hontem terminou, dia de intensa actividade nas pistas do hippodromo de Buenos Aires, segundo registra a imprensa local, foi assignalado por um deploravel desastre, do qual foi victima o jockey Maximo Acosta. A's 7 horas da manhã Acosta e José Garrido, que se haviam incumbido da tarefa de trabalhar os cavallos do entraineur Francisco Liceri, montaram Sin Tino e Charlatan para submettel-os a um galope em 1.600 metros. Em determinado ponto os dois jockeys imprimiram maior vivacidade ao exercicio, correndo Sin Tino junto á cerca e Charlatan por fóra. Em certa altura estava empacado no meio da pista o potro Sobornal, cujo piloto, o aprendiz R. Fernandez, fazia inauditos esforços para dominal-o. Subitamente Sobornal retrocedeu e foi chocar-se com Sin Tino, cujo jockey foi violentamente cuspido da sella, indo cair no centro da pista, a tempo, porém, de Garrido poder desviar a linha de Charlatan e livrar-se do perigo que para o seu companheiro havia sido inevitavel. Acosta foi recolhido por uma ambulancia no local do desastre e, conforme os seus desejos, levado para o Sanatorio Belgrano, onde se verificou que elle tinha fracturado o femur direito, cuja cura exigirá um repouso de nunca menos de dois mezes. Fica assim o hippodromo de Palermo privado por algum tempo de um dos seus maiores jockeys.

O CASO DE RAVAGE

Como um diario paulista commenta o escandalo

A prova de fundo, denominada Jockey-Club, em 2.000 metros, escreve um jornal paulista, foi ganha pelo franco favorito Spearwort, que Th. Baptista dirigiu com muita maestria, enganando na recta final o piloto de Thebaide, Guilherme Greme. Pelo modo suspeito com que correu Ravage, logo após a disputa do premio Experiencia, a commissão de corridas, reunida, cassou a carta dos seus proprietarios e tratador e suspendeu o cavallo por tempo indeterminado. O facto repercutiu largamente no recinto do prado, fazendo-se os mais largos commentarios. E' verdade que Ravage fez carreira abaixo da critica, mas os responsaveis não foram convenientemente punidos, pois basta dizer que o apontado pela irregularidade não foi, e talvez não será punido, pois o tratador responsavel por esse parelheiro perante o nosso gremio de corridas não é aquelle a quem se attribuiu ser autor do logro pregado ao publico. Cumpre ainda á direcção das carreiras no prado Moóca syndicar o responsavel por esse indecoroso papel, e com um pouco de esforço logo apanhará os defraudadores que ha muito operam no prado da Moóca, em todos os sentidos, não só fazendo propostas deshonestas a varios profissionaes, como organizando pareos de "camarada". A esses, o Jockey-Club, só tem uma punição, para bem da moral do turf paulista, prohibindo a sua entrada no prado da Moóca em dias de corridas. Ravage foi montada pelo jockey Ramon Rodriguez.

A VICTORIA DE ULYSSES NA CAPITAL PAULISTA

O filho de Pardal ganhou com muito esforço

3º premio Eliminatorio (Productos nascidos no Estado desde 1º de julho de 1926) — 10:000$000 — 1.000 metros.

Ulysses, masculino, por Pardal e Ops, de propriedade do dr. Linneu de Paula Machado, jockey, Julio Canales, 53 ks.	1º
Itapuã, M. Perez, 53 ks.	2º
Ian, A. Molina, 53 ks.	3º
Andes, G. Greme, 53 ks.	0

Venceu de cabeça; do segundo para o terceiro, tres corpos. Tempo, 62 2|5 segundos.

Rateios de Ulysses 11$300; dupla, 39$900. Movimento do pareo 12:990$000. O vencedor foi criado pelo seu proprietario, nasceu no Haras São José, em Rio Claro, e é tratado por Francisco Bento de Oliveira.

Ulysses pulou bem, mas logo Itapuã foi para a frente, indo Andes em sua perseguição, vindo depois Ian, ficando então Ulysses em ultimo. Mais ou menos nos 2.000 metros, Andes emparelhou com Itapuã, que novamente fugiu, vindo então Ulysses em sua perseguição e assim entraram na recta final, onde emparelharam Itapuã e Ulysses e assim, em luta titanica, fizeram todo esse percurso da carreira, quando entre a méta e os 1.600 metros, Ulysses livrou cabeça, saindo vencedor. Ian conseguiu um terceiro logar a tres corpos do segundo.

DIVERSAS INFORMAÇÕES

Uma attitude que o boato attribue ao sr. Paulo Rosa

Hontem, á tarde, começou a circular de bocca em bocca a noticia de que o sr. Paulo Rosa não apresentaria hoje Geranio e Marujo, o primeiro de sua propriedade. Accrescentava-se que tal deliberação fôra tomada em represalia ao acto da directoria do Derby-Club confirmando a suspensão imposta pelo starter ao jockey Armando Rosa. Acreditamos que a noticia não se confirmará, pois tal attitude é um pouco perigosa.

Rapido foi entregue a outro entraineur

O cavallo Rapido, que desde o inicio de sua campanha esteve aos cuidados do entraineur José de Paula Mendes foi hontem entregue ao entraineur Aggeu de Souza. Hontem mesmo o filho de Roxana foi transferido para as cocheiras desse entraineur, que, assim, fica sendo o tratador de todos os filhos daquella grande reproductora que no momento se encontram em entrainement.

A. Molina não montará senão Guapo e Bellabô

Chegou hontem de São Paulo, como era esperado, o jockey Andrés Molina, que hontem mesmo esteve no Jockey-Club por occasião dos galopes que á tarde se realizaram na pista gramada. Como dissemos, o conhecido profissional, que tantos e tão ruidosos triumphos tem alcançado nos nossos hippodromos, antes de embarcar para aqui recebeu ordem dos proprietarios da Coudelaria Assumpção de não montar senão Guapo, hoje, no Derby-Club, e Bellabô, depois de amanhã, no Jockey-Club. Isto nos foi hontem confirmado pelo entraineur Aggeu de Souza quando nos informou que Rafles não poderá contar com a montaria de A. Molina.

O TURF NO ESTRANGEIRO

A victoria do potro Eiffel no classico Lavalleja, em Montevidéo

O classico Lavalleja, em 1.200 metros, para productos uruguayos disputado domingo ultimo, no Hippodromo de Maroñas teve o seguinte resultado:

Eiffel, 2 annos, alazão tostado, 54 kilos, filho de Nectar e Noche Buena (sem pedigrée), de propriedade do Stud Orlando	1º
El Duque, 2 annos, zaino, 54 kilos, filho de Well Meant e Capicua (sem pedigree), propriedade do Stud Well Meant	2º
Trago Amargo, 2 annos, alazão, 54 kilos, filho de Air Raid e Farandula, de propriedade do Stud Miguelete	3º

Tempo, 71 2|5 segundos.

Amanhã, 2 do corrente, consta do programma da reunião desse dia, o premio classico Zabala, em 2.300 metros, 2.500 pesos ouro ao vencedor. Estão entre os inscriptos: Sprinter, Marquito, Acrobata, Omlet, Amatel, Avatar, Pelo de Oro, Eclat, Onll, Cardenal e Rodolfo.

Eclat, Amstel ou Pelo de Oro?

Serão disputados os Dois Mil Guinéos, em Newmarket

Hoje, na Inglaterra, no Hippodromo de Newmarket, será disputado, na milha, a importante prova classica, para potros de 3 annos, 2.000 Guinéos e depois de amanhã, no mesmo campo de corridas, a dos 1.000 Guinéos para potrancas de 3 annos, tambem na milha.

FOOTBALL

PARA MORALIZAR O SPORT

O que é necessario e urgente fazer

A tendencia actual da situação sportiva carioca é para peiorar, em que pese a boa vontade dos que levam a hombros, a responsabilidade da direcção dos nossos sports.

Faltam muitos detalhes coercitivos, alguns de caracter até vexatorio, mas, em todo caso, rigorosamente necessarios.

O nivel moral dos jogadores de football desce, na proporção em que augmentam as manifestações de incivilidade, indisciplina e falta de educação.

Para os grandes males os grandes remedios. Emquanto a Amea não adoptar medidas extremas para cada caso o mal continuará vivendo e zombando de todas as providencias, que surtiriam maior effeito, se fossem applicadas in-loco, no exacto momento da infracção.

Um jogador punido em campo, na frente do publico, sente muito mais a penalidade do que a recebendo dias depois, por um officio da Amea. A nosso juizo, para melhorar a situação do football carioca, são indispensaveis as seguintes medidas:

1º — *Expulsão summaria de campo e suspensão por uma temporada, a todo jogador que brigar durante um jogo.*

2º — *Prohibição terminante aos jogadores, de reclamar do juiz, contra quaesquer decisões, sejam quaes forem, sob pena de immediata expulsão de campo.*

3º — *Expulsão do quadro official, por indignos de nelle figurar, de todos os juizes que deixarem de cumprir rigorosamente a prescripção da lei.*

Estas providencias serão até vergonhosas, se quizerem, mas de todo necessarias para terminar de uma vez com a série de abusos que estamos fartos de assistir.

O SR. MORAES E CASTRO NÃO DEVE ABANDONAR O QUADRO DE JUIZES

E' voz corrente nas rodas sportivas que o sr. Arthur Moraes e Castro, do Fluminense F. Club, pretende desligar-se do quadro de juizes officiaes da Amea, desgostoso com as manifestações de torcedores apaixonados e de jogadores que perdem a calma com facilidade.

Pela consideração que nos merece pessoalmente esse distinguido sportman e sobretudo, pelos seus meritos e incontestavel autoridade no assumpto, tomamos a liberdade de lhe dirigir um appello, em nome do sport, no sentido de não deixar o quadro de juizes onde poderá prestar, com a sua reconhecida capacidade, os mais inestimaveis serviços. A sua marcação no jogo do Botafogo com o America, foi em todo o ponto brilhantissima e mais do que as manifestações isoladas, que acaso tenha percebido, da assistencia ou dos jogadores, devem valer os conceitos e a opinião unanime da imprensa, que sem discrepancia o elogiou.

RESOLUÇÕES DA COMMISSÃO EXECUTIVA DA AMEA

A Commissão Executiva da Amea, em sua reunião, realizada em 25 de abril, resolveu o seguinte:

a) — approvar a acta da sessão anterior;

b) — approvar os seguintes actos do presidente *ad referendum*, desta commissão:

1º) — concedendo a necessaria autorização, de accordo com o artigo 50 do Codigo Esportivo, para que possa o S. C. Mackenzie fazer realizar, conforme desejo manifestado no seu officio de n. 93, na praça de sportes do Confiança A. C., os jogos dos campeonatos de basketball e volleyball, cuja promoção lhe competir, na presente temporada;

2º) — concedendo ao Botafogo F. C., a licença pedida em officio de n. 2.115, para fazer cessão de sua praça de sports ao Rio Cricket and Athletic Association, afim de nella realizar a 28 do corrente, uma partida de rugby football, visto não se tratar de sport officialmente regulamentado no Brasil;

3º) — concedendo ao America F. C., de accordo com o pedido feito em officio de n. 150, a licença exigida pelo artigo 9 n. 3 dos estatutos e 53 do Codigo Esportivo, para que possa enfrentar, em Santos, o Santos F. C., filiado á Associação Paulista de Sports Athleticos, numa competição de football a realizar-se no dia 1º de maio p. futuro — uma vez obtida a indispensavel autorização da Confederação Brasileira de Desportos;

4º) — tomando conhecimento do officio do Villa Isabel F. C., de n. 8 em que solicita permissão para participar do festival promovido pelo Serrano A. C., em Petropolis, a 28 do corrente, e deferindo o pedido, attendendo a que, mesmo não filiado em football, o club terá que obter a licença da Confederação Brasileira de Desportos;

5º) — tomando conhecimento do officio do C. R. do Flamengo de n. 192, e concedendo-lhe a licença exigida pelo artigo 9 n. 3 dos estatutos e artigo 53 do Codigo Esportivo, para, a 25 do corrente, enfrentar, em competição de football a Associação Athletica Internacional de Bebedouro, filiada á Associação Paulista de Sports Athleticos, na prova do encontro interestadual promovido pelo C. R. Vasco da Gama, nesta capital — uma vez obtida a indispensavel autorização da Confederação Brasileira de Desportos;

6º) — tomando conhecimento do officio do C. R. Vasco da Gama de n. 59, e concedendo-lhe a licença exigida pelo artigo 9, n. 3 dos estatutos e artigo 53 do Codigo Esportivo, para, a 25 do corrente, promover nesta capital, a realização de um encontro nocturno de football com o S. C. Elvira, de Jacarehy, filiado á Associação Paulista de Sports Athleticos — uma vez obtida a necessaria autorização da Confederação Brasileira de Desportos; e bem assim para realizar uma prova preliminar entre

Manteaux e Vestidos

Simplesmente incomparavel, pela elegancia de confecção, e, sobretudo pela extrema modicidade de seus preços, o sortimento de artigos de inverno que a casa AGUIA DE OURO Ouvidor 169, apresenta em Manteaux, Casacos de pelle, Renards, Vestidos, e, todo o genero de artigos para agasalho.

dois clubs filiados a esta Associação;

7º) — tomando conhecimento do officio do C. R. Vasco da Gama de n. 40 e concedendo-lhe a licença exigida pelo artigo 9 n. 3 dos estatutos e artigo 53 do Codigo Esportivo, para promover a realização de encontros internacionaes de football com o S. C. Barracas, de Buenos Aires — uma vez obtida a necessaria autorização da Confederação Brasileira de Desportos — em as noites de 2 e 9 de maio p. futuro, utilizando-se da concessão de datas anteriormente feitas por esta commissão;

8º) — tomando conhecimento do officio de 17 do corrente da Caixa de Caridade Nossa Senhora do Rosario e São Benedicto dos Homens Pretos do Rio de Janeiro, e recusando-lhe a licença pedida, para promover a realização de um festival sportivo a 13 de maio p. futuro, com a participação do clubs filiados, visto não ser a mesma sociedade reconhecida por esta Associação;

9º) — tomando conhecimento do officio de 13 do corrente, da Caixa de Peculios dos Officiaes da Policia Militar, reconhecida por esta Associação, e concedendo-lhe a licença exigida pelo artigo 50 n. 15 dos estatutos, para, a 13 de maio p. futuro, promover a realização de um festival sportivo;

10º) — tomando conhecimento da communicação do Departamento Technico de n. 87, e applicando, na conformidade do artigo 120 do Codigo Esportivo as seguintes penalidades a juizes, que dirigiram competições de football realizadas a 21 do corrente:

A Honorato José Barbosa, do River F. C., juiz da competição de 2ºs quadros Carioca x Engenho de Dentro, multa de 10$000, por não ter mencionado na referida summula, as substituições havidas, infringindo o de n. 1 do artigo 22 do Codigo Esportivo;

A Eduardo Pinto da Fonseca Filho do C. R. Vasco da Gama, juiz da competição dos 1ºs quadros Fluminense x Brasil, multa de 10$000, por não ter mencionado na respectiva summula, as substituições havidas, infringindo o n. 1 do artigo 22 do Codigo Esportivo;

A Moacyr da Silva Cravo, do Carioca F. C., juiz da competição de 1ºs quadros River x Everest, multa de 10$000, por não ter feito constar da respectiva summula a assignatura dos seus auxiliares de linha, infringindo o artigo 22 n. 2 do Codigo Esportivo;

11º — tomando conhecimento da communicação do Departamento Technico de n. 87, e applicando, na fórma do artigo 121 do Codigo Esportivo a pena de multa de 10$000 ao sr. Francisco da Fonseca Pinto, juiz do Engenho de Dentro A. C., que dirigiu a competição de football, 2ºs quadros, Modesto x São Paulo Rio, a 21 do corrente, por ter feito entrega da respectiva summula fóra do prazo legal;

12º) — tomando conhecimento da communicação do Departamento Technico de n. 84, e approvando a tabella proposta para indemnização das despesas de conducção dos juizes dos encontros de basketball da 1ª divisão a que se refere o artigo 115 do Codigo Esportivo, tabella essa que vae publicada no final desta nota;

c) — scientificar-se da escolha de juizes feita de commum accordo e do sorteio de juizes feito na fórma do artigo 175, paragrapho 1º, letra b do Codigo Esportivo, bem como da designação de delegados que o presidente effectuou na fórma do artigo 51 dos estatutos para os encontros a realizarem-se a 5 de maio p. futuro, com o seguinte resultado:

Football — 1ª divisão:

São Christovão x Fluminense — Escolhidos de commum accordo, juizes: Cyro Werneck e Ignacio Guimarães, do America F. Club; para as competições dos 1ºs e 2ºs quadros, respectivamente; delegado, dr. Pedro Maroun, do Syrio Libanez A. C.;

Botafogo x Flamengo — Sorteados juizes do Andarahy A. C.; delegado, Albertino Moreira Dias, do C. R. Vasco da Gama;

Bangú x Syrio Libanez — Juizes do Botafogo F. C.; delegado, Nicoláo di Tommaso, do America F. Club;

Bomsuccesso x America — Escolhidos de commum accordo, juizes João de Deus Candiota e Luiz Neves do C. R. do Flamengo, para as competições dos 1ºs e 2ºs quadros, respectivamente; delegado, Attilio Battistella, do Andarahy A. Club.

Vasco da Gama x Brasil — Sorteados juizes do Bomsuccesso F. C.; delegado, José de Souza, do Bangú A. Club;

Football — 2ª divisão:

Engenho de Dentro x Confiança — Sorteados juizes do S. C. Mackenzie; delegado, Lourival Dallier Pereira, do Carioca F. Club:

Olaria x Carioca: Sorteados juizes do S. C. Everest; delegado: João Souza Mello Junior, do Confiança A. C.;

Mackenzie x River: Sorteados juizes do Confiança A. C.; delegado: Bernardo Freire, do Engenho de Dentro A. C.;

TENNIS

Delegados:

1ª divisão

Fluminense x Tijuca: primeiros quadros: João Martins, do America F. C.; segundos quadros: dr. Carlos Leal Burlamaqui, do Botafogo F. C.

America x Vasco: Primeiros quadros: Humberto Coulomb, do S. C. Brasil; segundos quadros: Fernando Esposel, do C. R. Flamengo;

Botafogo x Brasil: Primeiros quadros: Aloysio Affonseca, do Fluminense F. C.; segundos quadros: Camil Muanies, do Syrio Libanez A. C.

TENNIS

2ª divisão

Delegados:

Andarahy x Bangu': Primeiros quadros: Oswaldo Barata, do Bomsuccesso F. C.;

d) — approvar o acto do sr. presidente, ad referendum desta Commissão, pelo qual acceitou os nomes indicados pelos clubs abaixo mencionados, para constituirem o quadro de delegados de tennis da 1ª Divisão, que ficou com a seguinte organização:

America F. C. — José Martins, João Martins, Antonio Vieira e Primo Tavares da Motta.

Botafogo F. C. — Mario Vianna de Barros, dr. Carlos Leal Burlamaqui, Aguinaldo Queiroz de Oliveira e Paulo Domingues Monteiro e dr. Paulo Gomes Braga.

C. R. do Flamengo — João Figueira, Fernando Esposel, Felix da Cunha Vasconcellos e Paulo Silva Costa.

Fluminense F. C. — Edgard P. Murray Cumplido, Aloysio Affonseca, Eduardo Pinto de Vasconcellos Filho e Cacillo Poggi de Araujo.

Syrio Libanez A. C. — Jamil Muanis, Camil Muanis, Nicoláo Caram e Wady Zeraik.

Tijuca T. C. — Annibal de Castro, C. P. Bracannot, Hermann Kleffer e Alfredo Gracie Frias.

C. R. Vasco da Gama — Alvaro Mattos de Souza, Alfredo Botton, Antonio Garcia e Carlos Cabral.

S. C. Brasil — Luiz Ribeiro, Humberto Coulomb, Esio Pinto Monteiro e dr. Paulo Braz. — Scientificar-se da designação de delegados feita, aos 23 do corrente, pelo sr. presidente, na fórma do art. 51 n. 20 dos Estatutos, para as competições de tennis da 1ª divisão, a realizarem aos 28 do corrente:

Brasil x Fluminense — Primeiros quadros: José Martins, do America F. C.; segundos quadros: Mario Vianna de Barros, do Botafogo F. C.

Tijuca x America — Primeiros quadros: Luiz Ribeiro, do S. C. Brasil; segundos quadros: João Figueira, do C. R. Flamengo.

Botafogo x Syrio — Primeiros quadros: Edgard P. Murray Cumplido, do Fluminense F. C.; segundos quadros: Alvaro Mattos de Souza, do C. R. Vasco da Gama.

Vasco x Flamengo — Primeiros quadros: Jamil Muanis, do Syrio Libanez A. C.; segundos quadros: Annibal de Castro do Tijuca T. C.;

f) — acceitar os seguintes nomes indicados pelos clubs para constituirem o quadro de delegados de tennis da 2ª Divisão, que fica com esta organização:

Andarahy A. C. — Raphael, Bueno Lopes, Mario Guimarães de Souza, Walter Teixeira Casqueiro e Annibal Augusto dos Santos.

Bangu' A. C. — José Soalheiro Henriques, Antonio D. Vasconcellos Pessoa, Darcy Sá Fonseca e Euclydes Telemaco do Nascimento.

S. Christovão A. C. — José Gomes da Rocha, Dario Teixeira, Renato Leão, e Aramis Geraque Murta.

g) — acceitar os seguintes nomes, para completarem o quadro de delegados de basketball da 1ª divisão: Edgard Duque Estrada de Barros, Othelo Guerreiro de Castro, Valentim do Amaral e José Carlos Burlamaqui, do Botafogo F. C. Dario Moacyr, Jayme Amaral e José Carlos Burlamaqui, do Botafogo F. C., Dario Moacyr, Jayme Amaral Segura do Pinto, José Tinoco Pacheco e Flamengo, Julião Vieira, dr. João Fonseca, Emmanuel Djalma de Vincenzi e Mozart Novaes, do S. Christovão A. C., Sylvio W. Guimarães, Augusto Bastos, Braulio Modesto de Almeida e Hernandes da Silva Maia, do Villa Isabel F. C.

h) — acceitar os seguintes nomes, para o quadro de delegados da 2ª divisão de basketball: dr. Hemetrio Bordeaux Jansen Miller, Domingos Cunha, Jayme Costa e Olegario Fonseca, do Andarahy A. C.; José Antonio de Souza, Manoel José Soares, Vicente Jaconianni e Antonio D. Vasconcellos Pessôa, do Bangu' A. C. José Antonio Delgado, Renato de Souza Bastos, Henrique Hugo Peres e Manoel Ruiz Martins Filho, do Carioca F. C.; Oswaldo Lopes Guimarães, Deodoro Florambel, Francisco Motta Nabuco e Benjamin Gonçalves Figueiredo, do S. C. Mackenzie Alfredo Maksoud, Salim George Habib, Elias Haddad e Chiacralla Abrahão, do Syrio Libanez A. C.

i) — acceitar o nomes propostos pelo Villa Isabel F. C., para o quadro de volley-ball da 1ª divisão: Sosthenes Bahiense, Braulio Modesto de Almeida, Luiz de Mello Sampaio e João Tenuto.

j) — tomar conhecimento do officio do S. Paulo Rio F. C., de n. 88, e acceitar a indicação do tenente Fernando Pereira de Carvalho para, substituindo o tenente Adelino Balthazar figurar no quadro de delegado de football da 2ª divisão;

k) — tomar conhecimento do officio da Casa Daquerre, offerecendo um apparelho photographico Voigtlaender para premio ao amador que, durante o campeonato de football da 1ª divisão do corrente anno, maior numero de "goals" conquistar, e, declarar que a casa offereça directamente, nada tendo a A. M. E. A. que deliberar sobre a offerta;

l) — tomar conhecimento do officio do C. R. Vasco da Gama de n. 41, e conceder a licença pedida para que, seja a prova preliminar do encontro interestadual que esse club promove aos 25 do corrente, nesta capital, disputada pelo C. R. Flamengo, filiado a esta Associação e a Associação Athletica Internacional, de Bebedouro, filiada á Associação Paulista de Sports Athleticos — uma vez obtida a indispensavel autorização da Confederação Brasileira de Desportos;

m) — tomar conhecimento do officio do Engenho de Dentro A. C. de n. 63, e conceder-lhe a licença pedida pelo art. 15 n. 20 dos Estatutos, afim de fazer cessão de sua praça de esportes ao Tecelagem de Seda A. C., filiado á Liga Brasileira de Desportos, para, nella ser realizado jogo do torneio daquella Liga aos 28 do corrente;

n) — tomar conhecimento do officio do Olaria A. C., de n. 138, e conceder autorização, na conformidade do art. 50 do Codigo Esportivo, para que se realizem no campo do Bomsuccesso F. C., os jogos officiaes de basket-ball da 2ª divisão, cuja promoção, na presente temporada competir áquelle club, devendo o Bomsuccesso F. C. confirmar a cessão;

o) — tomar conhecimento do officio do Syrio Libanez A. C., de n. 109, em que communica ter o seu juiz Jayme Freire desistido de continuar no quadro de juizes da 1ª divisão, para que não se prosiga no processo destinado a obter a sua exclusão, e aproveitar o acto do sr. presidente mandandon annullar-se o expediente por isso que o intuito da commissão executiva era retirar o juiz em questão do quadro, por falta de competencia technica.

p) — tomar conhecimento do officio do C. R. Flamengo, de n. 187, em que, allegando possuir 4 summulas por occasião da competição de segundos quadros Flamengo x S. Christovão, football aos 14 do corrente, as quaes desappareceram de modo inexplicavel, não sendo encontradas na hora da competição de primeiros quadros, requer reconsideração da pena de multa de 300$000, que lhe foi applicada, por infracção do art. 57 do Codigo Esportivo, e manter a penalidade;

q) — designar para delegado da Commissão Executiva na Festa de Athletismo para Novissimos, que se realizará aos 3 de maio p. futuro, o sr. Otto Pieper.

Divisão Norte

Zona "A" — America F. C., e São Christovão A. C.
Zona "B" — Villa Isabel F. C.
Zona "C" — C. R. Vasco da Gama.

Divisão Sul

Zona "A" — C. R. Flamengo e Fluminense F. C.
Zona "B" — S. C. Brasil e Botafogo F. C.

Indemnisação na Divisão norte, zona "A" entre si, 10$000.

Indemnisação na Divisão Norte, zona "A" para a zona "C", e vice versa, 15$000.

Indemnisação na Divisão Norte, zona "A" para a zona "B", e vice-versa, 15$000.

Indemnisação na Divisão Norte, zona "B" para a zona "C", e vice-versa, 20$000.

Indemnisação na Divisão Norte, zona "A" para a Divisão Sul, e zona "A" e vice-versa, 20$000.

Indemnisação na Divisão Norte zona "A" para a Divisão Sul e zona "B", e vice-versa, 25$000.

Indemnisação na Divisão Norte, zonas "B" e "C" par aa Divisão Sul, zona "A" e vice-versa, 25$000.

Indemnisaçao na Divisão Norte, zonas "B" e "C" para a Divisão Sul zona "B" e vice-versa, 30$000.

Indemnisação na Divisão Sul, zona "A", entre si, 10$000.

Indemnisação na Divisão Sul, zona "B" entre si, 10$000.

Indemnisação na Divisão Sul, zona "A" para a zona "B", e vice-versa, 15$000.

Quando o arbitro e o fiscal pertencerem ao mesmo club, a conducção só será paga a um delles.

O FESTIVAL SPORTIVO DE HOJE EM BENEFICIO DA CAIXA OLYMPICA DA CONFEDERAÇÃO

A Amea leva ao conhecimento dos interessados, que cumprindo o que determina a letra "p", § 2º do art. 33 dos Estatutos da Confederação Brasileira de Desportos, fará realizar hoje, 1º de maio, feriado, um festival sportivo em beneficio da Caixa Olympica, no "Stadium" do Fluminense F. C., obedecendo ao seguinte programma:

A's 1.30 horas — Prova preliminar: — Syrio Libanez A. C. x Internacional, de Bebedouro. Juiz: Alberto Martins, do America F. C.

A's 3.30 horas — Prova principal: — C. R. Flamengo x São Christovão A. C. Juiz: Otto Bandusch, do Andarahy A. C.

As entradas para o festival serão cobradas aos seguintes preços:

Cadeiras numeradas, 10$000; archibancadas, 4$000; geraes, 2$000.

O BRASIL VAE TRENAR HOJE, EM SEU CAMPO, COM O BANGU' A. C.

Será realizado hoe, ás 2 e 4 horas da tarde, respectivamente, o treno dos 2ºs e 1ºs quadros do Brasil e Bangú.

Este treno será realizado no campo da Praia Vermelha, e o director de sports do Brasil, solicita, com grande interesse, o pontual comparecimento de todos os amadores, no local e hora acima mencionados.

CONCURSO DE PALPITES DOS CHRONISTAS

Com o resultado dos jogos realizados domingo ultimo, ficou sendo a seguinte a classificação dos concorrentes inscriptos no concursos abaixo:

Taça America F. C.

1 —	Alberto Monteiro	4-37
2 —	Adaucto de Assis	3-35
3 —	Syvio Vasques	4-33
4 —	Ernesto Loureiro	2-33
5 —	Antonio Santasusangna	4-32
6 —	Augusto Basto	4-31
7 —	Octavio Silva	2-31
8 —	Gramury	3-30
9 —	Eduardo Magalhães	2-29
10 —	. F. Gomes	2-29
11 —	Paulo Tavares	2-27
12 —	Attila de Carvalho	2-26
13 —	Sande Peres	2-26
14 —	Nelson Lourenço	1-25
15 —	Eduardo Maia	1-25
16 —	Oliveira Santos	1-25
17 —	Aluzio Tavora	0-25
18 —	Emmanoel Amaral	1-24
19 —	Luiz Vianna	1-24
20 —	José Nascimento	0-24
21 —	Antonio P. Carvalho	2-23
22 —	Zolachio Diniz	1-23
23 —	Seroa da Mota	1-23
24 —	Antonio Figueiredo	1-23
25 —	Antonio Vellozo	1-23
26 —	Ramos Nogueira	1-22
27 —	Aloyzio Affonseca	1-22
28 —	José Pichler	1-22
29 —	Mello Junior	0-22
30 —	A. Cardoso Machado	2-21
31 —	Celio de Barros	1-21
32 —	Baptista Franco	1-21
33 —	Jorge Roxo	1-20
34 —	Saldanha Junior	1-19
35 —	F. Gusmão	1-18
36 —	Moraes Cardoso	0-18
37 —	Antonio F. Costa	2-16
38 —	Manfredo Liberal	0-14

Records: de scores (4) — Sylvio Vasques; de pontos por dia de jogos (média 3,6,) Augusto Bastos.

O TEAM DO FLAMENGO PARA O JOGO DE HOJE

A direcção de football do C. R. do Flamengo escalou o seguinte quadro para o jogo de hoje, contra o São Christovão A. C., em beneficio da Caixa Olympica: Amado — Herminio e Helcio — Benevenuto, Flavio e Penha — Christolino, Chagas, Nônô, Angenor e Moderato. Reservas — Pinheiro, Couto, Moura, Fragoso e Newton. Esse team deverá estar na séde da rua Paysandú ás 2 horas.

UM TRENO DO FLAMENGO CM O SILVA MANEL

No campo da rua Paysandú realiza-se hoje, ás 3 horas da tarde um treno entre o 2º team rubro-negro, e o 1º do Silva Manoel, tendo a direcção de football do Flamengo escalado o seguinte quadro que deverá estar na séde, ás 2,30 da tarde: — Pinheiro — Segreto e Vital — João Souza, Rubens e Moura — Newton, Mello, Affonso, Gilberto e Rocha.

O MATCH BOTAFOGO x FLAMENGO

Realiza-se no proximo domingo, 5 de maio, no stadium do Fluminense F. C., gentilmente cedido para esse fim, o encontro official de football entre o Botafogo F. C. e o Club de Regatas do Flamengo. A thesouraria avisa aos socios que a sua entrada se fará pelo portão n. 8, da rua Guanabara, mediante a apresentação da carteira de identidade e do recibo n. 4 ou 5, podendo fazer-se acompanhar de duas senhoras de suas familias, nos termos dos estatutos, pagando as que excederem a esse numero o preço fixado para as archibancadas.

Para os socios será reservada a parte das archibancadas, á sombra, que fica ao fundo do stadium.

Para commodidade do publico, as cadeiras numeradas serão postas á venda, a partir de sexta-feira, na Papelaria Dias Guimarães & Cia., á rua 1º de Março, 37, Casa Sportsman, rua dos Ourives, 25|7, e nas thesourarias do Botafogo e Fluminense F. C.

Os portões serão abertos ás 12 1|2 horas e as bilheterias funccionarão desde 9 horas da manhã.

Só serão validos os ingressos adquiridos nas bilheterias, os quaes trazem um carimbo especial.

Serão cobrados os preços seguintes:

Cadeiras numeradas, 10$000; archibancadas, 4$000 e geraes, 2$000.

MAIS UM JANTAR DANSANTE NO BOTAFOGO

A directoria tem o prazer de communicar aos socios que, no proximo domingo, 5 de maio, das 9 horas á 1 hora, fará realizar, nos salões da séde social, mais um dos já habituaes jantares-dansantes.

O ingresso dos socios se verificará mediante a apresentação da carteira de identidade do club e do recibo n. 4 ou 5, podendo os mesmos fazer-se acompanhar de senhoras de suas familias, nos termos dos estatutos, isto é, mãe, esposa, filhas solteiras e irmãs solteiras, cujos nomes estejam devidamente registrados na carteira referida.

As mesas para esse jantar pódem ser reservadas desde já, na gerencia do club, devendo o respectivo pagamento ser effectuado até ás 6 horas de domingo.

COM OS JOGADORES DO BOMSUCCESSO F. C.

O director techinico pede por nosso intermedio o comparecimento, hoje, ás 12 horas, na séde do club dos seguintes jogadores: Medonho — Ary 2º — Heitor — Nico — Eurcio — Carola — China — Bida — Gradin — Jacaré — Arubinha — Ernesto — Claudio e Badú, afim de incorporados, seguirem para Nictheroy.

RESOLUÇÕES DO CONSELHO DE FUNDADORES

O Conselho de Fundadores desta Associação, em sua sessão de 29 de maio ultimo findo, resolveu:

a) — approvar a acta da sessão anterior;

b) — processo n. 100 — Parecer do São Christovão A. C., sobre o pedido do S. C. Everest de concessão de um prazo para apresentação de sua praça de esportes. — Deu-se vista ao representante do Botafogo F. C.;

c) — processo n. 101 — Pedido de filiação do Modesto F. C. (Estatutos, art. 30, n. 10, combinado com o art. 50, n. 10) — Sorteado relator o Bangu' A. C.;

d) — processo n. 102 — Parecer do Fluminense F. C., sobre as suggestões do director technico relativamente aos regulamentos do campeonato brasileiro de esportes terrestres. — Foi approvado, unanimemente, para que a Commissão Executiva, em nome da A. M. E. A. leve á C. B. D., com urgencia, em relação aos pontos visados;

e) — processo n. 104 — Pedido do Botafogo F. C., de autorização para disputar os jogos da temporada official de football no campo do Fluminense F. C., em virtude das obras, a que submetteu sua praça de esportes (Estatutos, art. 15, n. 21, letra a). — Deferiu-se o pedido, unanimemente, concedendo-se autorização;

f) — processo n. 105 — Capitulo especial annexdao aos Estatutos do America F. C. — Foi sorteado relator o C. R. Vasco da Gama;

g) — processo n. 106 — Pedido de reconhecimento, como sociedade de beneficente, do Club dos Funccionarios da Policia Civil (Estatutos, art. 30 n. 16, combinado com o art. 50 n. 11) — Foi ratificado o acto da Commissão Executiva, concedendo o reconhecimento pedido;

h) — processo n. 107 — Pedido de exoneração do dr. Ary de Azevedo Franco, do cargo de membro do Conselho de Julgamentos. — Negou-se-lhe acceitação, unanimemente;

i) — insistir para que os clubs filiados satisfaçam o pedido feito pela Commissão Executiva em circular de n. 200, e marcar-lhes o prazo de 10 dias para remetterem a esta Associação a lista de pessoas em condições de exercer cargos na A. M. E. A., a que se refere o art. 15 n. 19 dos Estatutos;

j) — lançar em acta um voto de pezar pelo fallecimento do conse-

Vinho Moscatel
RAPOSEIRA
O MELHOR DE TODOS OS MOSCATEIS
Tem sempre grande quantidade
TEIXEIRA BORGES & CIA.
RUA DO ROSARIO N. 110 (10364)

PARQUE CELESTI
MADUREIRA-LARGO VAZ LOBO
Visitem este PARQUE, e adquiram um lote de terreno a longo prazo. — Agua encanada nas ruas. Queiram guiar-se pelas taboletas no ponto de 100 réis — Vaz Lobo. (11088)

Barboza, Freitas & Cia.

Amanhã

abrirão ao meio dia

Iniciando a sua tradicional venda de

Fim de Estação

Pedimos á nossa distincta clientella uma visita ás nossas exposições externas e internas, pois desejando dar maior realce a esta grande venda, nella incluimos todas as novidades para Inverno, acabadas de receber de Paris, e tudo está marcado por preços tão baratos que surprehendem.

O MAIOR SORTIMENTO DE VOILES em padrões modernos e perfeitos - por preços de Saldo

Av. Rio Branco, 136

lheiro Antonio Prado, officiando-se á sua familia;

k) — officiar ao dr. Faustino Esposel, em nome da Associação desejando-lhe prompto restabelecimento;

l) — solicitar da Commissão Executiva remessa das leis desta Associação á Associação Amateurs Argentina de Football.

O LEOPOLDINA PARTE AMANHÃ PARA LEOPOLDINA

Em carro especial, ligado ao nocturno mineiro, partirá amanhã para Leopoldina, prospera cidade mineira da zona da matta, a embaixada do Leopoldina Railway A. A. etacin-campeão do torneio initium da Federação A. Bancaria e Alto Commercio.

Naquella cidade mineira enfrentará o campeão commercial a forte equipe do Ribeiro Junqueira F. C., campeão da zona da matta.

Prepara-se uma festiva recepção á embaixada carioca, sendo grande o enthusiasmo reinante naquella florescente cidade pela realização desse encontro.

A delegação do Leopoldina está assim constituida:

Directores: Oscar Werneck, Ernani Silveira, Durval Cant'Anna, Pedro Bastos, Francisco Tavares, Segadas Vianna e Francisco Lopes.

Jogadores: Waldyr, Lima, Francisco, Soares, Segadas, Odilon, Abreu I, Abreu II, Armando, Heitor, Gugu', Oswaldo, Germano, Mello, Jahu', Vaz, Canejo, Raul, Mangine e Antenor.

O RIO F. C. ABATE O SILVA MANOEL A. C. PELO SCORE DE 1 x 0

Realizou-se domingo ultimo, conforme estava annunciado o festival sportivo promovido pelo conjunto "Miss Brasil", no campo do S. C. Adriano, na estação de todos os Santos. Mediram-se na prova de honra os quadros do *Silva Manoel* e do Rio F. C., e saindo vencedor o Rio F. C. pelo score de 1 x 0, ponto este conquistado por Antonio, aproveitando-se de uma fraca rebatida de Mario. Ambos os quadros jogaram bem.

O campo estava em estado lastimavel pela chuva qu caiu na tarde de domingo. O match transcorreu na maior cordialidade sportiva, os etams estavam assim constituidos:

Silva Manoel — Julio, Joaquim, Benjamin, Mario, Pedro, Amadeu, Zeca, Secundino, Victorino, Victorio, Maydoza, Reynaldo.

Rio F. C. — Alvaro, Horacio, Filinho, Carregadinho, Messias, Oswaldo, Octavio, Bobucha, Angelino, Antonio, Antoninho.

UMA NOTA DA ASSOCIAÇÃO DE CHRONISTAS DESPORTIVOS DO RIO DE JANEIRO

A directoria da Associação de Chronistas Desportivos do Rio de Janeiro, em sua ultima reunião ordinaria, apreciando "incidentemente a publicação assignada, contida na edição do dia 26 do corrente, do "Rio Sportivo", julgou opportuno declarar que não foi sem a maior attenção á evidencia e á logica dos factos — o que qure dizer escrupulosamente, — que alludiu á causa remota da attitude que houve por bem adoptar o proprietario e director do alludido orgão da imprensa desta capital.

E se alguma alteração fosse official" n. 4, esta seria no senmistér introduzir em sua "nota tido de amplial-a com a inserção de detalhes outros, publicados pelo "Diario Carioca", em sua apreciada secção sportiva, na edição do mesmo dia 26.

Quanto ao mais, constante da publicação citada, como de outra apparecida no dia seguinte, é de parecer a directoria da A. C. D., que a dignidade da agremiação não lhe permitte descer a commentar. Rio de Janeiro, 30 de abril de 1929 — (a) — Aluizio de Hollando Tavora — 1º secretario.

TENNIS

NO COURT DO BOTAFOGO

Pedro Pernambuco jogará hoje com Manoel Alonso

Realiza-se hoje, ás 9 horas da noite, na quadra illuminada de tennis, uma magnifica partida de exhibição entre o nosso consagrado campeão Ricardo Pernambuco e o campeão da Hespanha, Manoel Alonso.

Além dessa prova de single, será tambem realizada uma outra de duplas, em que Ricardo Pernambuco e Guilherme Prechel enfrentarão o campeão hespanhol Manoel Alonso e Mariano Procopio.

São convidados a assistir a essas provas os tennistas e demais associados do club.

UM AVISO AOS TENNISTAS DO FLAMENGO

O director de tennis do C. R. do Flamengo pede por nosso intermedio, a presença dos jogadores abaixo, nos dias 3 e 5 de maio corrente, afim de realizarem trenos para a formação das equipes do club:

Alfredo Olesen, João Figueira, Placido Barbosa, Brandenberger, Paulo Buarque, Alvaro Rodrigues Costa, Jean Benzacar, Felix Vasconcellos, Fernando Esposel, Jorge Souza Gomes e demais inscriptos.

Ping-Pong

O TORNEIO ELIMINATORIO DO ARPOADOR CLUB

O Arpoador Club fará realizar em sua séde social, no proximo dia 3, o torneio initium de ping-pong, para o que o encarregado solicita o comparecimento de todos os socios inscriptos. O jogo terá inicio ás 8 horas, seguindo-se as dansas que terminarão ás 12 horas.

TORNEIO INTERNO DA A. A. PORTUGUEZA

O thesoureiro da commissão de ping-pong, avisa aos amadores que as inscripções encerram-se no proximo dia 8 do maio.

ORFEÃO PORTUGAL x A. A. PORTUGUEZA

Realizando-se amanhã, quinta-feira o encontro entre os clubs acima na séde do primeiro, á rua Visconde do Rio Branco n. 15, é solicitado o comparecimento dos amadores abaixo escalados:

4ª turma ás 7,30 — Pollini, Russo, Dádá, Santos.

3ª turma ás 8 horas — Carvalheira (cap.), Alcides, Goiaba, Amancio.

2ª turma ás 8,30 — Alberto (cap.), Gomes, Collosso, Pedro, Aguiar.

1ª turma ás 9 horas — Pizzotti (cap.), Nelson, Pindoba, Nabor.

BOX

KID CHOCOLATE VENCEU TOMMY RYAN

Nova York, 30 (U. P.) — O peso gallo cubano Kid Chocolate venceu por knock out o seu adversario Tommy Ryan, de Nova York, ao primeiro round de um match em dez, tendo desferido contra o mesmo um terrivel esquerdo contra o queixo.

BLACK BILL VENCEU PARRA

Nova York, 30 (U. P. — Black Bill venceu por knock out technico o seu adversario Parra, ao nono round de um match em dez. Black Bill ganhou oito rounds, tendo Parra recebido a maior parte do castigo que lhe infligira o contendor quando procurou, desenvolvendo actividade, evitar o knock out.

Parra foi atirado ás cordas vencido, e o referee fez parar a luta.

O MATCH ARMANDINHO x MIGUEZ

Realiza-se no dia 8, o match entre Armando Ragazzi e Andrés Miguez. Ambos promettem uma luta em que a technica, intelligencia e a sagacidade estão a par da prudencia e da longa experiencia que os combatentes possuem do ring. Armandinho está trenando com interesse e vivacidade, donde se deprehende o valor do seu adversario.

Em semi - final encontrar-se-ão Marcelino Borges, uma revelação do box portuguez que acompanha o ex-campeão sul-americano á Europa, e Roberto Santos, campeão brasileiro de sua categoria.

Isidro Sá o expoente maximo dos nossos "gallos" fará uma das preliminares com o promissor paulista Bianchi.

No espectaculo do dia 8, serão pela primeira vez no Brasil, empregadas no combate principal, luvas de côr branca. As luvas desse côr tem sido ultimamente utilizadas com exito nos principaes combate de box em Miami Beach.

O PROXIMO COMBATE DE JOÃO ALVES

Está marcado para o proximo dia 11 de maio

João Alves vae reapparecer, em 11 de maio proximo, enfrentando novamente Tobias Bianna.

Pelo record de Bianna do qual constam victorias sobre possantes adversarios, entre os quaes, Jess Pratt, Annibal Fernandes, John Walter, Italo Hugo ,Silvano, Costa José Bonifacio e muitos outros, vê-se que Alves vae enfrentr um forte adversario.

Tobias Bianna, que é novo ainda nas lides pugilisticas, realizou apenas vinte e cinco combates como profissional, tendo ingressado na vida de ring nessa qualidade, após numerosos combates como simples amador.

Desses vinte e cinco combates, venceu vinte e dois, sendo onze por pontos, um por abandono, um por desclassificação, oito por k. o. e teve uma luta empatada, perdendo apenas tres vezes, sendo duas aos pontos e uma por desistencia.

Accresce a circumstancia de ter sido vencido por verdadeiros mestres do ring, como sejam Joe Walls e Peyrade, e a sua desistencia verificou-se quando do seu combate com Abelardo Hevia, ao quinto assalto, devido a fractura occasional da mão direita, e isto numa luta renhida e empolgante, quando o seu adversario, ensanguentado, deixava advinhar o k. o. que não se faria esperar, se não fôra a infelicidade de Bianna.

Essas considerações acerca de Bianna são feitas, no intuito de deixar patente a potencialidade e technica que caracterizam a pujante organização physica do proximo adversario do campeão gau'cho João Alves.

REMO

NOTAS DO CLUB DE NATAÇÃO E REGATAS

Em assembléa geral ordinaria realizada a 26 do mez p. p. foram eleitos os seguintes associados para fazerem parte do novo Conselho Deliberativo para o biennio de 1929 - 1930:

Membros transitorios: José da Silva Fortes, dr. Plinio Moreira Senna, Augusto Vlemeney, Osmar Graça, Carlos Ferreira, Nicolau Manier, João B. da Silva Fortes Filho, dr. José Zeferino Bastos, Adriano Ferreira Lopes, Antonio Aurelio Perez Gil, João Manier, José Baptista Linhares, Eduardo de Souza, Roberto José da Silva, Amilcar Osorio, Joaquim Dias, Antonio Carvalho da Motta, Waldemar Mirandella, Affonso Ferreira Lopes, Secundino Pereira Carvalho, Renato Flavio de Oliveira, Manoel Oliveira Ribeiro, Affonso M. Santos Costa, Francisco Souza Valente, Orlando Oliveira Bastos, Aureo Stockler de Lima, dr. Jonathas Mello Barreto Filho, Nelson Duprat, Carlos Mello Bittencourt, Antonio Tarré Junior, Raul Oliveira Tarré, Augusto Barbosa, José dos Santos Moutinho, Antonio Dias Machado, Jonas de Souza e Silva, Manoel de Almeida e Silva, João Baptista de Souza e Herman Buhrnheim.

Membros supplentes: Waldemar da Motta Bastos, Alcides Ferreira Martins, Americo Moreira da Silva, Domingos Fortes Sobrinho, Miguel Costa Bastos Filho, Fernando Ladeira, Gastão Caba, Jorge Palm da Camara, Bellini Faria, Fritz Repsold, Tullio Nogueira d'Avilla, João Crouxet, Ernesto Ferreira Gil, José da Rocha Borges, Amadeu Vercillos, José Cerqueira Filho, Oscar Duprat, Mario Gonçalves da Silva, Antonio Gentil M. de Souza e Domingos de Carvalho.

REUNE-SE O C. D. DO CLUB DE NATAÇÃO E REGATAS

Estão convidados todos os socios eleitos para o Conselho Deliberativo em 1929 - 1931 a comparecerem a reunião que em primeira convocação será realizada no dia 2 do corrente, para tratar do seguinte:

a) Installação do Conselho Deliberativo para o biennio de 1929 - 31;

b) Eleição do presidente do Conselho Deliberativo.

A PROXIMA FESTA SOCIAL DO NATAÇÃO E REGATAS

Realiza-se no dia 2 do corrente a vesperal-dansante que este club offerece a seus associados e suas exmas. familias na séde social.

Abrilhantará esta festa dansante uma orchestra. O ingresso se fará mediante a apresentação da carteira social e recibo n. 5.

Sendo indispensavel a apresentação da carteira social nas festas, o club pede aos associados que ainda não as possuem o obsequio de fornecerem dois retratinhos a secretaria para a sua confecção.

A FEDERAÇÃO NAUTICA

Apezar da chuva, teve muito interesse o concurso que marcava o final da temporada aquatica deste anno pela Federação Nautica da Lagôa R. de Freitas.

A raia em que se desenrolaram as provas, o estado de treno dos concorrentes, o interesse que demonstraram os afficionados, tudo isso contribuiu para o brilhantismo da reunião.

As honras do dia couberam ao "Audax Yacht Motor Club, com 4 victorias em 1º logar e uma collocação em 2º; seguiram-se o Club de Regatas Jardinense, com victorias em 1º logar e 3 collocações em 2º; tendo sido desclassificado o 2º logar da prova de 200 metros, por ter sido corrida fora da raia. A victoria do nadador Alcides Tavares, do Club Piraquê, demonstrou a magnifica performance em 1.000 metros no tempo de 20,59 1|5.

A realização deste concurso marcou mais uma victoria para a Federação Nautica da Lagôa Rodrigo de Freitas. Estão de parabens os senhores Armando Magno, Augusto Monteiro, Nacitividade Gonofrono, Carlos Mauro, Jayme da Silva Maia e Alfredo Steffon Junior.

O water polo realiza-se domingo, ás 3 horas na Lagôa R. de Freitas com o jogo entre as equipes dos C. R. Jardinense e Piraquê.

Athletismo

ATHLETAS QUE NÃO PODEM TOMAR PARTE NO TORNEIO DE ATHLETISMO PARA NOVISSIMOS

A Amea communica aos interessados que, por não pertencerem a classe de "novissimo", não poderão tomar parte no Torneio de Athletismo, marcado para o dia 3 de maio os seguintes athletas que já se collocaram em campeonatos officiaes da Amea, conforme o art. 2 do Regulamento do Torneio.

56 — Antonio Sette Barros Corrêa, do Botafogo F. C. — Fez parte da turma do Botafogo F. C., que se collocou em terceiro logar na prova de revesamento de 4 x 100, do campeonato de athletismo de 1928;

71 — João Deluque, do Botafogo F. C. — Fez parte da turma do Botafogo F. C., que se collocou em terceiro logar na prova de revesamento de 4 x 100 do campeonato de athletismo de 1928;

76 — José Alexandre de Oliveira — Fez parte da turma do S. C. Brasil, na prova de revesamento de 4 x 108, que se collocou em quarto logar no campeonato de athletismo de 1927.

78 — Jurandyr Amarante, do Botafogo F. C. — Fez parte da turma do Botafogo F. C., que se collocou em terceiro logar na prova de revesamento de 4 x 190 do campeonato de athletismo de 1928.

157 — Eurico Capitulino de Barros, do C. R. do Flamengo — Fez parte da turma do S. C. Brasil que se collocou em quarto logar na prova de revesamento de 4 x 100, do campeonato de athletismo de 1927.

396 — Arlindo da Silva Peçanha, do C. R. Vasco da Gama — Fez parte da turma do S. C. Brasil que se collocou em quarto logar na prova de revesamento de 4 x 400, do campeonato de athletismo de 1927.

CHAMADA DOS ATHLETAS DO CONFIANÇA A. C. PARA A "FESTA DE NOVISSIMOS"

Tendo o Confiança A. C. de tomar parte na "Festa de Novissimos", patrocinada pela Amea, a ser realizada no dia 3 de maio, no stadium do Fluminense F. C., o sr. Ox Drummond, director de athletismo, escalou e o comparecimento dos athletas abaixo, ás 11,30, naquella data, na sua séde social, á rua Macxwell n. 279, fim de seguirem para o referido local, devidamente uniformizados:

Alceu dos S. Freire, Alcibiades Martins, Alkindar Lisboa, Edgard de O. Gomes, Ernani Ferreira, João Serqueira, José D. Sobrinho, Manoel C. de O., Rubem de M. Pecego, Rubens C. de S. Junior, Romero C. Pacheco, Waldemar Lemos.

Dia 1º, realizar-se-á o ultimo treno obrigatorio.

MORREU EM PLENO CAMPO

Milão, 30 (U. P.) — Giovanni Viola, de trinta e um annos, caiu morto, em consequencia de um collapso cardiaco, quando dirigia uma turma de corredores á pé, no campo de football, perto de Lambrate.

CYCLISMO

GODARD FEZ 937 KILOMETROS EM 58 HORAS SEGUIDAS

Argel, 30 (Havas) — O corredor cyclista Godard de 48 annos de edade, que deixou Tunis ás 5 horas de sabbado, chegou ás 15 horas de hontem, depois de haver pedalado, sem descanso, em 58 horas de tempo a distancia de 937 kilometros entre as duas cidades.

BILHAR

TORNEIO DE AMADORES

Disputaram-se mais algumas partidas.

Na 1ª turma:

Jean x Chá.

Jean obteve a victoria, depois de algum trabalho e melhorando o jogo no final.

Na 2ª turma:

Pasteur x Season, venceu o primeiro.

Na 3 turma:

Sairam victoriosos Hans, Alvim e Gaf.

Hontem, entre Marcial e Fac, da 1ª houve um bonito encontro.

Marcial, que nos ultimos 100 pontos apresentava uma vantagem de uns 60, só não venceu pela formidavel arrancada de Fac, que, pelo facto, foi grandemente ovacionado.

Da 2ª, jogaram Pasteur e Santos, vencendo o primeiro.

Do jogo entre Flores May e Chaves, saiu victorioso este ultimo por pequenissimo numero de pontos.

Da 3ª foi este o resultado:

Unus venceu Cunha, contra a expectativa geral.

1ª turma:

Grupo A — ás 16 horas. — Wagner x Claudio Felippe.

Grupo C — ás 20 horas — J. Mora x Differença.

2ª turma:

Grupo B, ás 13 horas — Napo x Chaves.

3ª turma:

Grupo B, ás 11 horas — Americano x Jack.

Grupo C, ás 19 horas — Alvim x Taká.

Amanhã daremos a tabella dos pontos conquistados pelos amadores do campeonato.

XADREZ

CLUB DE XADREZ DE NOVA FRIBURGO

Por pessoa, recentemente chegada de Friburgo, fomos informados que o club de xadrez local acaba de levar um xeque mate!

Elementos estranhos ao nobre jogo e influentes na directoria, conseguiram modificar por completo a feição do club, introduzindo jogos a dinheiro na séde social. O resultado desse gesto não se fez esperar por muito tempo. O maior esteio do club, dr. João Orlando, presidente e fundador do club, foi o mais visado nesse gesto da maioria de seus collegas. O dr. João Orlando não desejando a morte do club que com tanto trabalho e abnegação fundou, acaba de pedir a sua exoneração de presidente e uma licença de tres mezes.

Accrescenta o nosso informante que, elementos dissidentes tratam da organização de um novo club de xadrez.

CIDADE D' FRIBURGO

Recebemos mais um numero da revista "A Cidade de Friburgo" que se dedica exclusivamente ao nobre jogo de xadrez.

Quem desejar conhecer a revista friburguense de xadrez, poderá endereçar directamente seu pedido ao dr. João Orlando, seu director, á rua D. Umbelina n. 10, Friburgo. Tambem com o sr. Agarez, na rua Gonçalves Dias, 46, nesta cidade ou na Associação Brasileira de Xadrez, á rua Uruguayana n. 3, 2º andar.

REVISTA EL AJEDREZ AMERICANO

De seu representante geral nesta cidade, sr. L. I. Stassin, á rua Gonçalves Dias n. 46, recebemos e agradecemos o ultimo numero chegado da revista de xadrez argentina, que se edita em Buenos Aires, sob a direcção do nosso confrade sr. Roberto Grau, campeão sul americano de xadrez.

O numero que ora accusamos, é o de abril (n. 19) e do seu summario extraimos: Notas actuaes; Match Euwe x Bogoljubow; Varias partidas; Xadrez para principiantes; Problemas e Finaes; Informações, etc., etc.

DECLARAÇÕES

Sociedade B. A. das Artes Mecanicas e Liberaes

FUNDADA EM 25 DE MARÇO DE 1835

RUA DO LAVRADIO N. 91

Expediente: 16 ás 20 horas — Teleph. 0982 Central

PATRIMONIO

Em predios, apolices federaes e municipaes e dinheiro. . . . . 915:390$383

CAIXA DE BENEFICENCIA

Auxilios pecuniarios ao socio e á familia, 400$ a . . . . 4:000$000

Os estatutos approvados em 30 de janeiro entraram em vigor em 25 de março ultimo. Os novos socios, admittidos no gozo de perfeita saude, pagarão:

Mensalidade . . . . 5$000

Diploma . . . . 10$000

JOIA:

De 31 a 40 annos . . . . 10$000

De 41 a 50 annos . . . . 20$000

De 51 ou mais . . . . 50$000

O socio proposto até 30 annos de edade não pagará joia; o de mais de 60 annos só será admittido remido, pagando a taxa de 800$000.

O socio cuja proposta fôr apresentada na Secretaria até 30 de junho vindouro não pagará o diploma.

O socio actual poderá optar pela nova tabella de beneficencia, subscrevendo a formula impressa que a Secretaria fornecerá quando requisitada pelo telephone ou por carta.

Secretaria, 11 de abril de 1929. — Americo Corrêa, 1º secretario. (12242)

PROFESSORES OPPORTUNIDADE

Traspassa-se um Curso particular, funccionando e installado em optima Rua e já licenciado para este anno, prestando-se para preparatorios ou commercio, dispondo de telephone, de 5 salas para aulas, secretaria e de espera, machinas de escrever quasi novas, bons quadros negros, mesas longas, escrivaninhas, bancos envernizados e cadeiras diversas, campainha electrica, chão encerado, frente com saccada illuminada á globo e mastro com bandeira nacional. — Está no seguro e tem excellente contrato de arrendamento. Resposta a "Opportuno", neste jornal. (A 27724)

EXIJAM SEMPRE THERMOMETROS PARA FEBRE "CASELLA-LONDON"

FUNCCIONAMENTO GARANTIDO

CENTRO BENEFICENTE E DE MELHORAMENTOS DA PENHA CIRCULAR

ASSEMBLÉA GERAL

De ordem do Snr. Presidente convido os senhores associados quites a se reunirem em Assembléa Geral extraordinaria, na séde deste Centro, ás 19 horas de 3 de Maio de 1929.

Assumpto: rectificação da acta da Assembléa Geral de 15 de Março ultimo, por haver um equivoco.

Rio de Janeiro, 1 de Maio de 1929. — **Euclydes Silva Oliveira** 1º Secretario. (A 25898)

RECTIFICAÇÃO DE NOME

Alberto Augusto da Silva, filho de Alamiro Augusto da Silva e Candida Zulmira Santiago Silva, communica a quem possa interessar que rectificou seu nome para Alberto Santiago Silva. (A 25933)

A' PRAÇA

Declaramos a esta praça e especialmente ás do interior dos Estados do Rio de Janeiro e de Minas Geraes, que nesta data deixou de ser nosso empregado o sr. José Severini, não nos responsabilisando por toda e qualquer transacção effectuada pelo mesmo em nome da nossa firma, de hoje para futuro.

Rio de Janeiro, 27 de abril de 1929. — **Eduardo Grijó & Ca.** (A 29196)

A' PRAÇA

Os abaixo assignados communicam á praça que em data de hontem, por escriptura publica lavrada em notas do tabellião Alvaro Teixeira, constituiram uma sociedade em nome collectivo sob razão de Cunha, Mallet & Companhia, para exploração do commercio de café e botequim no largo da Carioca numero dezesete, onde foi o "Café da Ordem", devendo dentro em breve ser inaugurado o estabelecimento.

Rio de Janeiro, vinte e sete de abril de mil novecentos e vinte nove. (Assignados): Olympia Gardonne Ramos, Commanditaria; Abilio Moreira da Cunha, Solidario; Leopoldina Mallet de Lima, Solidaria. (A 25741)

CLUB DE REGATAS DO FLAMENGO

CONSELHO DELIBERATIVO

2ª e ultima convocação)

De accordo com o Artº. 20 dos Estatutos em vigor, convoco os Snrs, membros do Conselho Deliberativo a se reunirem em sessão extraordinaria (2ª e ultima convocação), na proxima quinta feira, 2 de Maio, ás 8,30 horas, na séde do Club, á Praia do Flamengo n. 66, afim de tratarem da seguinte ordem do Dia:

a) — Eleição para preenchimento de cargos vagos;

b) — Autorização para despezas extraordinarias;

c) — Communicação sobre a construcção da séde.

Rio de Janeiro, 24 de Abril de 1929. — (a.) **Oswaldo dos Santos Jacintho**, Presidente. (A 29312)

UNIÃO ESPIRITA SUBURBANA

De conformidade com o artigo 35 dos Estatutos, convidam-se por este meio os irmãos associados a comparecerem á assembléa geral extraordinaria que se effectuará na séde da União á Travessa Hermengarda ns. 13|15, no dia 5 do corrente, ás 16 horas.

Ordem do dia: Eleição de cargos vagos. — **Fernando Pinto** Pereira, secretario. (A 27745)

CENTRO MUSICAL DO RIO DE JANEIRO

Séde social: Praça Tiradentes, 66

ASSEMBLÉA GERAL

(Segunda convocação)

De ordem do Sr. presidente, convoco para o dia 2 de Maio proximo vindouro, quinta-feira, ás 10 1|2 horas, a assembléa geral ordinaria, que deve tomar conhecimento do relatorio annual e eleger a Commissão Fiscal, de accordo com a letra A do art. 8º, § 4º, dos estatutos vigentes.

Nessa assembléa só poderão tomar parte os socios quites, como preceitua o § 2º do artigo 5º dos mesmos estatutos.

Rio de Janeiro, 27 de abril de 1929. — **João Hygino de Araujo** Secretario interino. (A 29220)

INDICADOR

MEDICOS

Dr. Luiz Ramos — Conde Bomfim 300. (Grajahú), res. n. 685. V. 1639.

Dr. I. Malagueta — R. do Carmo, 5. (Esq. de S. José). Tel. 3652, C.

Dr. A. Pamplona — Medeiros Passaro 35, Tijuca. V. 1276, 1o de Março, 13. N. 5303, das 15 ás 17 horas.

Dr. Henrique Duque — Rua Chile, 11. Resd.: R. Ibituruna, 73.

Dr. W. Shiller — (Mentaes e nevr.) R. M. Olinda (1-3). Tel. S. 1404.

Dr. João Pacifico — Frei Caneca 273. T. Central, 1398.

Dr. Augusto Tavares — Res. e cons Cattete 186 e 91. T. B. M. 3327-2115

Dr. Dauro Mendes — Assembléa, 70 (C. 0935). P. Boto 206. S. 3462.

Dr. Gilberto Gonzaga Romeiro—Cons. S. José, 69 — Res. Sul, 2111.

Dr. Flavio de Moura — R. Buarque n. 33. Leme. Tel. Sul 1052.

Prof. dr. Austregesilo — Doenças nervosas. Praça Floriano. Edificio do Cinema Gloria, 3º andar.

CLINICA MEDICA

DR. BASTOS DE AVILA — Res. General Polydoro n. 185 — Tel. Sul 2748. Cons: Rua Sete de Setembro n. 194. Tel. C. 1555.

MEDICOS ESPECIALISTAS

Dr. Renato de Souza Lopes, prof. da Fac. — Doenças do app. digest. e nervosas. Raios X—S. José, 39.

Dr. Guilherme Eisenlohr — Tuberculose, com 34 annos de pratica. R. Mar. Floriano 44, 13 ás 18 hs.

Dr. Murillo de Campos — D. mentaes e nervosas. R. S. Clet, 21, ás 2 hs.

Dr. Montenegro Villa — Doenças internas coração e pulmões. Carioca, 48. 3.ªs, 5.ªs e sab. (2 ás 4). C. 1525.

Dr. Jayme Poggi — Cirurgia geral, cirurgia plastica; rugas, correcção de seios, do ventre. Rua do Carmo, 5, Tel. C. 0490.

DR. DETSI FILHO — Ultravioleta. Syphilis. 43, Ourives. N. 2879.

Dr. Ferrari — Reiniciou suas consultas das 2 ás 4, á rua 1º de Março, 13.

Tratamentos pelos Raios X

Dr. Nelson Miranda — Dir. do Inst. Rad. e Phys. do Rio de Janeiro. — Mol. das senhoras, syphilis e vias urinarias. Tumores malignos, fibromas, bocios, ganglios. Epilação sem operação. R. da Carioca, 48. C. 1525.

DR. ARAUJO DOS SANTOS

Tuberculose (pneumothorax), pulmões. R. Carioca, 48. (4 hs.) Tels. C. 1525 e V. 4397.

DOENÇAS DA PELLE E SYPHILIS

Dr. F. Terra — Prof. da Faculdade de Medicina; rua Uruguayana n. 22, ás 14 hs. Applicações de radium.

Dr. Werneck Machado, da Policlinica Geral e da Santa Casa. Largo da Carioca, 11-1º (INSTITUTO ALVARO ALVIM). Tratamento pelos raios ultra-violetas, diathermia, electro-coagulação, galvanocaustia, alta-frequencia, ar quente, correntes galvanicas e faradicas, neve carbonica, radium. 2 ás 5. Teleph. C. 4748.

Prof. dr. Rabello — Trata de tumores e doenças da pelle pelo radium e outros agentes physicos. Rua 7 de Setembro, 81.

Dr. A. Ferreira da Rosa — Assist. Faculdade. Rua S. José, 118. C. 2245.

Dr. A. F. da Costa Junior — (Ass. da Fac.). Pelle, Syphilis, Tumores, Physiotherapia. Assembléa, 47. C. 2972.

Dr. A. Gavião Gonzaga — Com 3 annos pratica hospitaes Nova York, Paris e Vienna. Molestias da pelle, couro cabelludo e unhas; syphilis e tumores da pelle. Plastica cutanea: depilação, tatuagens, cicatrizes viciadas, espinhas, manchas, verrugas, signaes, etc. Raios X. Radium U. V. e Infra-Vermelhos. Diathermia, N. Carbonica, etc., das 3 em deante. Carmo, 5, 2º, esq. S. José. C. 0492. (Ausente do Rio até Julho).

Autotherapia Curativa

Dr. Botelho — Tratamento pelo proprio sangue, das molestias ligadas ao nervo sympathico, aos ganglios do mediastino e ás infecções do sangue em geral: epilepsia, bocio, glaucoma, certas molestias da pelle, tuberculose, asthma, cancer, etc. Pneumo-Thorax. Praia Botafogo, 296. Sul 0575, 9 ás 11.

DOENÇAS DAS CREANÇAS

Dr. Araujo Costa (da Fac. de Medic.). 70. Assemb. 2 ás 5. T. res. Ip. 0800.

Dr. Wittrock — Dos hosp. creanças, Berlim. Ourives, 7 — C. 0952.

Dr. Massilon Saboia — Russell, 52, 3 horas — 3ªs, 5ªs e sabs. B. M. 1603.

Dr. Mario G. Ramos — Chile, 23, ás 3 hs. Chamados Ip. 0319.

Dr. Moncorvo — (Creanças), Rodrigo Silva 18 (3 hs.). Moura Britto, 58.

DOENÇAS MENTAES E NERVOSAS

Prof. Dr. Henrique Roxo — Cons. no Largo da Carioca, 16 e 18 (sobrado), nas 2ªs, 4ªs e 6as., das 3 ás 7 1|2. Res. Avenida Pasteur, 296. Tel. Sul 0824.

MOLESTIAS DOS PULMÕES E DO CORAÇÃO

Dr. Cunha e Mello — Chefe de serv. de tuberculose do H. D. Pedro II — R. Carioca, 40. Tel. C. 0767.

Dr. Backer Filho — Chefe Serv. Mol. do coração e pulmões na Policl. Ger. Mol do sangue. Pneumothorax —R. Carioca, 40 (2º). Tel. C. 0767.

TUBERCULOSE, D. DOS PULMÕES

Dr. Heitor Achilles — Prat. dos Hosp. e Sanat. da Dinamarca. Assembléa 61.

Dr. Julio Monteiro — Prat. Hosp. Europa. Urug. 27. 4 hs. 3ªs, 5ªs e sab.

MOLESTIAS DE SENHORAS E CREANÇAS

Dr. Abelardo Alves de Barros — Cons. R. Conde Bomfim, 300 (V. 3225). Res.: Araujos, 59 (V. 3550). Consultas: 2ªs, 4ªs e 6ªs, de 1 ás 3.

MOLESTIAS DO CORAÇÃO VASOS E RINS

Dr. F. de Arêa Leão — Com longa pratica da especialidade e grande tirocinio clinico. Methodos modernos de diagnostico e tratamento. Av. Rio Branco, 143, 6º andar. Das 3 ás 5 horas — Tel. C. 3665 — Resid. Visconde de Pirajá n. 401. Tel. Ip. 1656.

CLINICA DE VIAS-URINARIAS

Dr. Rodolpho Josetti — Ex-director do Dispensario Central de Prophylaxia das Doenças Venereas (Saude Publica). Longa pratica dos hospitaes da Allemanha. Trata pelos mais recentes processos, modernos methodos seguros e efficazes de diagnosticos e therapeutica. Urethroscopias anterior e posterior. Cystocopias. Diathermia e alta frequencia. Cura radical da gota militar, cystites, prostatites, orchites, hydrocele, tumores, impotencia genital, etc. — Rua 13 de Maio n. 44. Diariamente das 8 ás 11 hs. am., das 4 ás 7 e das 8 ás 10 horas. Tel. 1000 Central.

DR. SANTOS ROCHA — Vias Urinarias. Diathermia Alta frequencia. Com pratica dos Hospitaes de Paris. Praça Floriano, 23 — 4º andar. Casa Allemã. **Tel. C. 5044.** Do 11 1|2 ás 13 e 14 1|2 ás 19 horas.

MEDICOS HOMOEOPATHAS

Dr. José de Castro — Mol. de creanças e adultos. Carioca, 33, ás 3 hs. 3ªs, 5ªs e sabs. H. Lobo, 279.

CLINICA CIRURGICA, VIAS URINARIAS

Dr. A. Costallat — Rua Carioca, 6, 3º and., 4 ás 6 hs., C. 3950.

Dr. Rubens Farrulla — 7 de Setembro 48 (ás 5 horas). Tel. N. 3616.

Dr. Lincoln de Araujo — Assembléa, 81 (3 ás 5 hs.) Tels.: C. 3551 e V. 326.

Dr. Guilherme Vianna — Assembléa, 70 (C. 935). M. Olinda 104. (S. 1453).

Dr. M. Castro d'Almeida Filho — Da Fac. de Med. Uruguayana, 35, 1º.

OPERAÇÕES

Dr. Fernando Vaz, do Hospital São Francisco de Assis. Operações em geral. Diagnostico e tratamento das affecções dos app. digestivo, urinario e genital. R. Conde Bomfim, 668. (V. 1223). Assembléa, 27. (C. 0730).

CIRURGIA GERAL

Dr. J. B. Canto — Ex-assistente do professor Gosset Pauchet, Paris, cirurgião da Assistencia Publica, Assistente da Faculdade de Medicina, Cirurgia geral, sem especialidade; appendice, estomago, vesicula biliar, molestias de senhoras, vias urinarias, apparelhos em geral. Rua da Quitanda, 23. Tel. N. 336. Sul 3145. Consultas gratis, na Policlinica de Botafogo, ás terças, quintas e sabbados, 8 ás 10.

CIRURGIA GERAL E GYNECOLOGIA

Dr. Rocha Maia — Uruguayana, 62, (2 ás 6) — C. 0411. Res.: Conde Bomfim, 187. (V. 1575).

PARTOS E MOLESTIAS DAS SENHORAS

Dr. Daciano Goulart — R. Uruguayana, 35. (4 ás 6). Tel. C. 3762.

Dr. Camacho Crespo — R. Conde de Bomfim, 577. Tel. V. 1771.

Dr. Miguel Feitosa—Da S. Casa. G. Camara 328. (N. 8233). 2ªs, 4ªs e 6as.

HEMORRHOIDAS, DOENÇAS DO RECTO E ANUS

Dr. Raul Pitanga Santos — Passeio 56.-(Do 10 ás 12 e 2 ás 5.) C. 2360.

CIRURGIA, MOL. SENHORAS VIAS URINARIAS

Dr. E. Decourt — Assembléa, 49, ás 5 hs. Res. Cattete, 270. (B. M. 0768).

Dr. Osorio Mascarenhas — Av. Rio Branco, 257 (3 ás 5). C. 0940.

Dr. Oswaldo de Araujo—S. José, 69, (1 ás 4). C. 0515. Ip. 0211.

CIRURGIA GERAL, PARTOS E D. DE SENHORAS

Dr. Arnaldo Cavalcanti — Rua 7 de Setembro, 135, 4 ás 6. C. 2089.

Dr. Antonio Amarante—Cons. Pr. Floriano 55-4º. 4 1|2 h. Res. Ip. 0108.

DOENÇAS DOS RINS, BEXIGA, PROSTATA E URETHRA

Dr. Alvaro Moutinho — R. Buenos Aires, 77, 4º andar, de 9 ás 5 hs.

DOENÇAS VENEREAS E DAS VIAS URINARIAS

Dr. Julio de Macedo—R. Carioca, 54-A (8 ás 21). Tel. C. 3051. Res. V. 55bb.

CIRURGIA ABDOMINAL, GYNECOLOGIA, PARTOS

Dr. Arnaldo de Moraes — Docente da Fac. Medicina: r. Assembléa 87, das 3 ás 5 hs. C. 2604 e B. M. 1815.

OCULISTAS

Dr. Gabriel de Andrade — Uruguayana, 37 (1 ás 4).

Dr. Chaves de Freitas — Consultas das 3 ás 5. Rua Assembléa, 56. Casa Rocha — Tel. C. 2928.

Dr. L. de Gouvêa—Rua 1º de Março, 7 (3 ás 5). N. 7008 e Sul 0951.

FOLHINHA DO «Correio da Manhã»

MAIO DE 1929

PHASES DA LUA — Quarto minguante a 11 — Lua nova a 9 — Quarto crescente a 11 e 15 — Lua cheia a 23 — Quarto minguante a 31.

Dias santificados — 9, 19, 26 e 30. Feriados nacionaes — 1, 3 e 13

Quarta-feira....	1	8	15	22	29
Quinta-feira....	2	9	16	23	30
Sexta-feira....	3	10	17	24	31
Sabbado......	4	11	18	25	
DOMINGO.....	5	12	19	26	
Segunda-feira...	6	13	20	27	
Terça-feira....	7	14	21	28	

Neste mez ha domingos e dias feriados. Não os ha, porém.

PARA OS ACCIDENTES

365 dias no anno são perigosos

Lembrem-se do seguro especial que o "CORREIO DA MANHÃ" offerece aos seus assignantes na

SUL AMERICA TERRESTRES MARITIMOS E ACCIDENTES

OLHOS, GARGANTA, NARIZ E OUVIDOS

Dr. Raul David Sanson—S. José, 43, 1º, das 2 ás 5. Tel. C. 5197.

GARGANTA, NARIZ E OUVIDOS

Dr. Souza Mendes — Rodrigo Silva, 28, de 2 ás 4. C. 1838.

Drs. H. Mercaldo e A. Lacerda — Carioca, 28. Das 13 ás 17 horas.

Dr. Francisco Eiras — S. José, 61. Tel. C. 4625 (3 ás 6 hs.)

Dr. Antonio Leão Velloso — Assistente do prof. Raul D. de Sanson. São José, 43, de 12 ás 14 horas, excepto segundas e sextas-feiras.

ANALYSES CLINICAS, LABORATORIOS

Drs. E. Lindemberg e A. Madeira — Assembléa, 58 (2 hs.). C. 0451.

CIRURGIÕES DENTISTAS

Octavio Euricio Alvaro — Av. Rio Branco, 137, 8º and. Phone N. 1275.

ADVOGADOS

Dr. Alvaro Goulart de Oliveira—Avenida Rio Branco, 114, sala 5.

Dr. Salgado Filho — Rua Rosario, 84, Tel. 5304. Norte.

Drs. Verissimo de Mello e Domingos Louzada—Quitanda, 45. T. C. 3907.

Dr. João de Almeida Rodrigues — Misericordia n. — Tel. C. 0603.

Carlos da Silva Costa e Verissimo de Mello — Edificio do Cinema Gloria, salas 2 e 3 — Praça Floriano, 33.

HOMOEOPATHIA

Almeida Cardoso & Cia. — R. Marechal Floriano, 11 — Tel. N. 0993.

Coelho Barbosa & Cia. — Rua Ourives, 38 — Tel. N. 3731.

Affonso Corrêa Bastos & Cia. — Rua S. Pedro, 247. Tel. N. 3048.

PREPARADOS PHARMACEUTICOS

Xarope de S. Braz—Para tosse, grippe e molestias do apparelho respiratorio. Em todas as pharmacias e drogarias.

CORRETORES DE FUNDOS PUBLICOS

Lucrecio Fernandes de Oliveira — Rua 1º de Março, 83. Tel. 4468, Norte

HOTEIS E PENSÕES

Hotel Avenida — O mais importante do Brasil. End. Telegr. "Avenida".

OS MELHORES CAFÉS

MALA REAL — E' o melhor. Sacadura Cabral, 141 e 150. T. N. 707.

ANNUNCIOS

Dr. Silvino Mattos, laureado especialista em dentaduras anatomicas, parciaes, duplas e de justa-posição, sem pressão. Rua 7 Setembro, 194. (A 24620)

MOVEIS

Dormitorio. . . . . 1:000$000

Sala de jantar. . . . . 1:300$000

RUA SENADOR EUZEBIO, 75 (A 25964)

BOTEQUIM E BILHARES

Vende-se por preço de occasião, zona Frei Caneca, com optima freguezia e sete annos de contrato. Tratar com Romeu. Avenida Rio Branco numero 109, 1º andar, sala 8. (A 27727)

CHEVROLET

Vende-se um completamente novo, typo 1928, equipado, licenciado e segurado, preço de occasião; para ver e tratar á rua Buenos Aires, 81, loja. (A 27728)

Aluga-se na Gloria esplendido predio

O da rua Benjamin Constant, 102, esquina da rua Fialho, proprio para pensão ou familia grande; completamente reformado e pintado. Trata-se na rua Buenos Aires n. 80, 1º andar, com A. Vieira & Cia. Limitada. Telephone Norte 7127. (A 27723)

CINEMA

Vende-se ou admitte-se um socio — Negocio urgente e de excellente futuro, em um dos arrabaldes mais importantes desta capital. Tratar: Rua Ramalho Ortigão n. 9, 2º andar. — (Companhia Santa Lucia). (A 27722)

CASA MOBILADA

Aluga-se com 2 salas, 5 quartos e mais dependencias, por 6 mezes; á rua Barão do Bom Retiro n. 576. Aluguel 700$000. (A 27694)

AUTOMOVEL ESSEX

Vende-se um, por motivo de viagem, bem conservado e funccionando perfeitamente. Preço de occasião. Tratar: Ourives n. 106, loja. — Phone Norte 7324. (A 25975)

PENSÃO XAVIER

Rua Cassiano, 2, Gloria. Dispõe de uma grande sala e quarto para familia. (A 27771)

CASA

Aluga-se 2 quartos, 2 salas, para familia de tratamento; ver e tratar á rua Elvira n. 17 A, E. Dentro. (A 27713)

PIANO PIANOLA STECK

Vende-se de bonito formato, em bom funccionamento, com as musicas, tudo 2:600$000, urgente. Rua Pereira Nunes, 138, casa 4, Villa Isabel. (A 27765)

Commercio madeira

Procura-se pessôa interessada com pequeno capital para commercio directo por atacado, de importação e venda no Rio de superiores madeiras em bruto e serradas, procedentes da Sorocabana e Paulista, a preço sem competidores. Negocio opportuno de lucros garantidos a explorar em condições vantajosas. Cartas á Caixa Postal numero 2045. — RIO. (A 27716)

FABRICA DE COLCHÕES SYSTEMA CUNHA

57, rua Pedro Americo, 57

V. Ex. precisa possuir colchões de facto, garantidos e confeccionados a primor, patenteados sob os ns. 16067, 16.068, 17.556 a 17.562. Preços convidativos. Cuidado com a grosseira imitação; esta casa não tem filial; exigir em cada colchão a competente marca registrada "Systema Cunha". Faz-se colchões e reforma-se edredons. Colchões PORTATIL MODELO em blocos unidos e soltos. Unica no Brasil especialista no artigo. Conducção gratis a domicilio. Chamados: Phone B. Mar 2394. Colchões almofadas e almofadões de cortiça laminada superior que muito aprecia Miss Pedro Americo. (A 27717)

MOBILIARIOS PARA NOIVOS

Casa Ribeiro

Executam-se sob encommenda, por catalogos europeus e croquis proprios, quaesquer trabalhos, desde o simples, em linhas elegantes, por preços modestos e acabamento cuidadoso. 73, RUA SENADOR DANTAS, 73. (A 27747)

ATELIER

No melhor ponto da cidade, passa-se um bem montado atelier de chapéos e vestidos com optima clientela. Motivo saude. Facilita-se o pagamento. Cartas nesta redacção a R. J. A. (A 27754)

RICO MOBILIARIO

O leiloeiro PAULA AFFONSO venderá sexta-feira, 3, dia feriado, ás 4 e meia, no palacete á rua Conde de Bomfim, 62, moderno salão dourado Luiz XVI, grupos de seda e tapeçaria, objectos de arte, pianos Ritter e Pleyel, victrola Victor, dormitorios de imbuya, escriptorio e sala de jantar de imbuya, Colonial, grupo de couro legitimo, bilhar, cofre de ferro, finissimos metaes, crystaes, faqueiros, grupos de rotim, etc., etc., conforme catalogo no Jornal do Commercio. (A 27756)

SOCIO OU SOCIA

Precisa-se com capital para desenvolver um preparado pharmaceutico de grande valor e acceitação e que na grippe de 1918 fez successo; podendo dar fortuna em pouco tempo. Cartas nesta a R. S. (A 25968)

PALACETES

Aluga-se os de Senador Vergueiro ns. 167, 169 e 171, recem-construidos. Companhia Administradora. Ouvidor, 89, 1º. Norte 6495. (A 29366)

Rs. 80:000$000

Pessôa dispondo desta quantia deseja collocar sobre garantia de predios de 5 contos para cima, juros minimos, prazo longo, com o direito de resgatar em qualquer tempo. Quem desejar queira procurar o sr. Lima — R. Sete de Setembro, 181, sobrado. (A 27617)

PIANO ALLEMÃO

Vende-se 1 de rico modelo, côr clara, boas vozes, quasi novo, preço de urgencia. Rua Professor Gabizo, 217, casa 4, transversal a Mariz e Barros. (A 27765)

Machinas para fazer saccos de papel

As mais modernas e rendaveis vendem:

RUCHHEISTER & SIEMANN Rua dos Ourives n. 145. — C. P. 1421. — Rio de Janeiro. (A 14008)

AMPLO PAVIMENTO

proprio para officinas, escriptorios, gabinetes, etc. a dividir de accordo com o pretendente.

RUA LARGA, 227

Em frente ao Itamaraty (3346)

Cuidado com os colchões

Luiz Pinto, habil profissional, encarrega-se de reforma de colchões a domicilio, trabalho hygienico, á vista do freguez. Telephone Norte 6657. (A 27769)

Pensão Harding

22, Marquez de Abrantes; quarto independente, 210$000; quartos para 2 solteiros, 360$000. (A 27761)

COLONIAL MEXICANO

Vende-se, com todo luxo e conforto; ver e informar-se á rua Jardim Botanico n. 553. (A 25972)

MACHINA SOMMAR

Vende-se uma novissima por um conto de réis. Rua Sete de Setembro, 107. — ESCOLA URANIA. (A 25996)

PINTURA DE CABELLO

A PUPAK, especialista, tinge os cabellos a todas as côres, trabalho garantido, á rua Sete de Setembro numero 141, sobrado, SALÃO IMPERIO. Tel. C. 1357. Elevador. (A 27740)

ECONOMIZE GAZ

Mandando concertar e regular os vossos fogões e aquecedores na officina Ypiranga, os mais estragados que sejam. Avenida Mem de Sá n. 149. Telephone CENTRAL 1827. (A 25989)

CASA MOBILADA

Traspassa-se por motivo de viagem, o bom contrato de um bungalow com garage, á rua Amaral, de preferencia a quem comprar os respectivos moveis. Preços de occasião. A tratar, Ourives n. 106, loja. Phone Norte 7324. (A 25976)

QUARTO

Aluga-se, com pensão. Rua Buenos Aires, 240, 1º andar. — Telephone Norte 7871. (A 27743)

PENSÃO

Fornece-se á mesa e a domicilio. Os pensionistas, na maior parte, são pessôas da familia do chefe. — Rua Buenos Aires n. 240, 1º andar. — Telephone NORTE 7871. (A 27743)

NEGOCIO NO MERCADO

Traspassa-se uma das melhores casas de quitandas, aves, ovos, etc., ou admitte-se um socio. Informa-se com o sr. J. Araujo — Mercado, lado externo, n. 159. (A 27743)

PATHE' BABY

Vende-se projector e camera, á rua Pereira Nunes n. 166 — Aldeia Campista. (A 29376)

ALGODÃO AVARIADO

Compra-se qualquer quantidade. — Dirigir-se a Leite & Peixoto. Rua Hilario Ribeiro n. 2, proximo á Praça da Bandeira. Telephone Villa 4675. (A 25967)

PETROPOLIS

Aluga-se mobilado lindo bungalow mobilado á antiga, para pequena familia; informações telephone 778 no Rio 0852 Ipanema, onde se trata. (A 25960)

MANICURA E CALISTA

Attende a chamados e ensina a profissão. Telephone CENTRAL 5909, d. Maria. (A 25952)

HOMENS ACTIVOS

Bom emprego com ordenado e commissão, para pessoas de boa instrucção, apparencia e actividade. Falar com o sr. Archimedes Pinto, das 9 ás 11 horas, á rua do Passeio, 48|54. (A 25948)

LOJA NO CENTRO

Aluga-se com ou sem luvas, á rua da CARIOCA numero 26. (A 25946)

Escola Polytechnica

Curso vestibular com o professor dessa escola H. S. Bustamante; informações S. 1858 ou com o sr. Porteiro. (A 25944)

CACHORRO POLICIAL

Vende-se legitimo allemão, raça de Lobo, grande parte, com oito mezes, á ladeira de Senador Dantas numero 7 A. (A 27737)

PROFESSOR DE LINGUAS

Senhora allemã distincta e de edade, deseja encontrar em casa de familia pensão e morada em troca de lições. Inf. pelo telephone Ipanema 0124, das 8 ás 13 horas. (A 29374)

A quem precise fazer uma estação de repouso

Aluga-se em Mendes, a 5 minutos da estação de Humberto Antunes, uma casa com 4 quartos e mais dependencias, tendo banheira, agua quente e fria, etc., bem como excellente mobilia com piano. Informar-se no Bazar Hollandez, á rua Marechal Floriano n. 38. (A 27729)

BRILHANTE HOTEL

Diarias sem pensão desde 6$000 — Familias e cavalheiros; perto da estação D. Pedro II. Barão S. Felix, 129. (A 27735)

ALBUMINOL

Especifico albuminurias e o dissolvente maximo do acido urico. (A 25911)

gabinete do Ministro.

A VIDA COMMERCIAL

CAMBIO

RIO

O mercado de cambio abriu e funccionou [illegible].

Os negocios realizados foram moderados, [illegible] destituido de interesse.

O Banco do Brasil sacou a 5 1|23|128 [illegible] os outros a 5 61|64 e 5 123|128 [illegible] com dinheiro a 5 127|128 d. para o particular.

O mercado ficou inalterado.

TABELLA DOS BANCOS

	A 90 d/v	A vista
Londres	5 121|128 a 5 123|128	[illegible]
Paris	[illegible]	[illegible]
Nova York	8$320 a 8$345	[illegible]
Canadá	[illegible]	[illegible]

Italia	$332 a	$445
Belgica (ouro)	—	1$32
Belgica (papel)	—	$23
Hespanha	—	1$435
Portugal	$384 a	$388
Tcheco-Slovaquia	—	$253
Suissa	1$629 a	1$625
Buenos Aires (papel)	—	3$270
Buenos Aires (ouro)	—	[illegible]
Hollanda	—	[illegible]
Canadá	—	8$450
Nova York	8$435 a	8$460
Montevidéo	—	8$460
Japão (yen)	—	3$820
Noruega	—	2$270
Suecia	—	2$270
Dinamarca	2$005 a	2$005
Allemanha	2$000 a	2$010

CURSO OFFICIAL DO CAMBIO

	90 d/v	A' vista
S/Londres	5 61|64	5 57|64
Paris	$326	$329
Nova York	[illegible]	8$419

MERCADO DE CAMBIO DE SANTOS

SANTOS, 30 de Abril.

Hora	Estado do mercado	Bancos sacam	Bancos compram	Dollar	Letras offerecidas
10.15 a.m.	Estavel	5 123|128	5 127|128	8$365	Não ha.
10.40 a.m.	Estavel	5 123|128	5 253|256	8$365	Não ha.

CAMBIOS ESTRANGEIROS

LONDRES, 30 de Abril.

	Hoje	Anterior
LONDRES s/Nova York, à vista por £	$ 4.85 5|16	$ 4.85 9|32
s/Genova, à vista por £	L. 92.63	L. 92.55
s/Madrid, à vista por £	P. 33.60	P. 33.70
s/Paris, à vista por £	F. 124.15	F. 124.15
s/Lisbôa, à vista	Esc. 108¾	Esc. 108¾
s/Berlim, à vista por £	M. 20.47	M. 20.50
s/Amsterdam, à vista por £	Fl. 12.07	Fl. 12.07
s/Bruxellas, à vista por £	B. 34.93	B. 34.93

[illegible]

BUENOS AIRES, 30 de Abril.

	Hoje	Anterior
Buenos Aires s/Londres, taxa telegraphica, por $ ouro	d 47 9|32	d 47 9|32
Buenos Aires s/Londres, taxa telegraphica	[illegible]	[illegible]

MONTEVIDÉO, 30 de Abril.

	Hoje	Anterior
Montevidéo s/Londres, taxa telegraphica, por $ ouro	d 47 13|16	d 47 13|16
[illegible]	d 48	d 47 7|8

TELEGRAMMA FINANCIAL

LONDRES, 29 de Abril.

	Hoje	Anterior
Do Banco de Inglaterra	5 1/2 %	5 1/2 %
Do Banco de França	3 1/2 %	3 1/2 %
Do Banco da Italia	7 %	7 %
Do Banco da Hespanha	5 %	5 %
Do Banco de Allemanha	7 1/2 %	7 1/2 %
Em Nova York, tres mezes	5 1/4 %	5 1/4 %
Em Nova York, tres mezes, t/compra	5 3/8 %	5 3/8 %
Cambio:		
Londres s/Bruxellas, à vista por £	B. 34.94¾	B. 34.94¾
Genova s/Londres, à vista por £	L. 92.62½	L. 92.62½
Genova, à Paris por 100 frs.	P. 33.67	P. 33.67
Lisbôa s/Londres, à vista (t/vend.)	Esc. 99.00	Esc. 99.00
Lisbôa s/Londres, à vista (t/compra)	Esc. 98.75	Esc. 98.75

STOCK EXHANGE DE LONDRES

LONDRES, 29 de Abril.

	Hoje	Anterior
TITULOS BRASILEIROS FEDERAES:		
Funding, 5 %	90	91
Novo Funding, 1914	82 1/2	83 1/2
Conversão, 1910, 4 %	91 3/4	[illegible]
1908, 4 %	[illegible]	[illegible]
ESTADUAES:		
Districto Federal, 5 %	[illegible]	[illegible]
Bello Horizonte, 100%, 5 %	85	85
Estado da Bahia, emprestimo ouro, 1913, 5 %	60	60
TITULOS DIVERSOS		
Brazil Railway, Common Stock, 1º Hypotheca	27 1/2	27 1/2
Brazilian Traction, Light & Power Co. Ltd. Ord.	59 1/4	[illegible]
S. Paulo Railway Co. Ltd. Ord.	[illegible]	[illegible]
Leopoldina Railway Co. Ltd. Ord.	[illegible]	[illegible]
Dumont Coffee Co. Ltd. 7 1/2 %, Cum. Pre.	[illegible]	[illegible]
St. John del Rey Mining, Ord.	[illegible]	[illegible]
Rio Flour Mills & Granaries	[illegible]	[illegible]
Bank of London and South America, Ltd.	[illegible]	[illegible]
TITULOS ESTRANGEIROS		
Emprestimo de Guerra britannico, 5 %, 1929/47	100 3/4	[illegible]
Consols, 2 1/2 %	[illegible]	[illegible]
Rente Française, 4 %, 1917 (Paris)	[illegible]	[illegible]
Rente Française, 3 % (Paris)	[illegible]	[illegible]
Rente Française, 1918 (Integralizado)	[illegible]	[illegible]

CAFÉ

Rio de Janeiro, em 29 de abril de 1929.

ESTATISTICA ENTRADAS

	Saccas	
Pela Leopoldina:		
De Minas	2.950	
De E. Santo	—	2.950
Pela Maritima:		
De Minas	4.113	
De São Paulo	—	
De Goyaz	—	4.113
Por Alf. Maia, Cabotagem	1.372	
Reg. E. Santo	[illegible]	
Reg. Mineiro	3.285	
Reg. Flum. (Rio)	736	
Reguladores Fluminense (Q. S.)	[illegible]	
Reg. Flum. (Nictheroy)	497	
Estrada ... zados	749	
		6.542
Total		13.605
Idem o anno passado		14.093
Desde 1º do mez		286.303
Média		9.07
Desde 1º de julho		2.556.131
Média		8.425

EMBARQUES

E. Unidos	2.256
Europa	1.523
Rio da Prata	1.800
Cabo	—
Pacifico	—
Cabotagem	610
Total	5.789
Idem o anno passado	6.991
Desde 1º do mez	213.037
Desde 1º de julho	2.368.470
Existencia	290.769
Idem o anno passado	289.800

O mercado de café abriu, hontem, calmo e assim se manteve, com o typo 7 inalterado á base de 41$500 por arroba. As vendas realizadas foram regulares e orçaram por 3.000 saccas na abertura. O mercado ficou bem collocado.

COTAÇÕES

Por arroba

Typo 3	44$500
Typo 4	43$000
Typo 5	42$900
Typo 6	42$100
Typo 7	41$500
Typo 8	40$500

Pauta semanal, 2$850 por kilo.
Imposto mineiro, 45$267 por sacca.

MOVIMENTO DO CAFE A TERMO

PRIMEIRA BOLSA:

	V.	C.	Da cot. anterior
	Por 10 kilos		
Maio	28$575	28$400	— $125
Junho	28$225	28$100	— $100
Julho	27$900	27$700	— $150
Agosto	27$325	27$125	— $025
Setembro	27$150	27$025	— $125
Outubro	26$950	26$575	+ $075

Vendas: 1.000 saccas.
Mercado: estavel.

SEGUNDA BOLSA:

	V.	C.	Da cot. anterior
	Por 10 kilos		
Maio	28$475	28$400	
Junho	28$175	28$100	
Julho	27$875	27$775	+ $075
Agosto	27$325	27$225	+ $100
Setembro	27$150	27$025	
Outubro	26$900	26$725	+ $250

Vendas: 3.000 saccas.
Mercado: estavel.

NOVA YORK, 30 de abril.
Abertura:

	Hoje	Fechamento anterior
Contratos do Rio: Café para entrega em maio	16.20	16.15
entrega em julho	15.38	15.35
entrega em setembro	14.75	14.72
entrega em dezembro	14.42	14.37
Mercado	Estavel	Ap. est.

Desde o fechamento anterior, alta de 3 a 5 pontos.

NOVA YORK, 30 de abril.
Fechamento:

	Hoje	Fechamento anterior
Contratos do Rio: Café para entrega em maio	16.26	16.15
entrega em julho	15.45	15.35
entrega em setembro	14.84	14.72
entrega em dezembro	14.47	14.37
Vendas do dia	10.000	15.000
Mercado	Estavel	Estavel

Desde o fechamento anterior, alta de 10 a 12 pontos.

HAVRE, 29 de abril.
Fechamento:

	Hoje	Fechamento anterior
Café para entrega em maio	490	491 ¾
entrega em julho	480	480
entrega em setembro	485 ¾	484 ¾
entrega em dezembro	474 ½	473 ¾
Vendas do dia	5.000	2.000

Mercado estavel.
Desde o fechamento anterior, alta de 3|4 a 1 e baixa de 1 1|4 franco.

HAVRE, 30 de abril.
Abertura:

	Hoje	Fechamento anterior
Café para entrega em maio	488	490
entrega em julho	479	480
em setembro	482 ¾	485 ¾
em dezembro	473 ½	474 ½
Vendas	3.000	5.000

Mercado estavel.
Desde o fechamento anterior, baixa de 1 a 3 francos.

LONDRES, 29 de abril.

Disponivel	Hoje	Ant.
Preço do typo 4, superior, Santos, prompto para embarque	100	100
Preço do typo 7 Rio prompto para embarque	75/6	75/0

SANTOS, 30 de abril.
Fechamento:

Mercado: hoje, calmo; anterior, calmo; mesmo dia no anno passado, calmo.

N. 4 disponivel, por 10 kilos: hoje, [illegible]; anterior, [illegible]; mesmo dia no anno passado, [illegible].

N. 7 disponivel, por 10 kilos: hoje, 33$500; anterior, 33$500; mesmo dia no anno passado, [illegible].

Embarques: hoje, 18.902 saccas; anterior, 40.569 saccas; mesmo dia no anno passado, 45.457 saccas.

Existencia de hontem á noite: hoje, 1.071.730 saccas; anterior, 1.060.588 saccas; mesmo dia no anno passado, 1.112.546 saccas.

	Saccas
Para os Estados Unidos	6.244
Para a Europa	[illegible]
Por cabotagem, etc.	[illegible]
Total	64.250

SANTOS, 30 de abril.
Fechamento:

	Hoje	Anterior
entrega em maio	36$000	36$000
entrega em julho	36$200	36$125
entrega [illegible]	36$000	36$000
Vendas		Nada

Estado do mercado: hoje, estavel; anterior, firme.

S. PAULO, 30 de abril.
Entradas de café:

Em Jundiahy, pela Estrada Paulista: hoje, 10.000 saccas; dia anterior, 10.000 saccas; mesmo dia no anno passado, 14.000 saccas.

Estrada Sorocabana, etc.: hoje, 20.000 saccas; dia anterior, 19.000 saccas; mesmo dia no anno passado, 10.000 saccas.

Total: hoje, 30.000 saccas; dia anterior, 29.000 saccas; mesmo dia no anno passado, 24.000 saccas.

JUNDIAHY, 29 de abril.

Café recebido pela Estrada Paulista com destino a São Paulo: hoje, nada; dia anterior, nada; mesmo dia no anno passado, foi domingo.

Pela Paulista com destino a Santos: hoje, 9.000 saccas; dia anterior, nada; mesmo dia no anno passado, foi domingo.

Total: hoje, 9.000 saccas; dia anterior, nada; mesmo dia no anno passado, foi domingo.

EMBARQUES DE CAFÉ

Em 30 de abril de 1929:

	Saccas
Para Nova Orleans:	
Companhia Nacional do Commercio de Café	1.000
Pinheiro Ladeira & Cia.	250
Rebello Alves & Cia.	125
Para Leixões:	
Mc. Kinlay & Cia.	150
Para os Estados Unidos:	
Oswaldo Tardin & Cia., Ltd.	1.747
Tardin & Erthal	247
Para Buenos Aires:	
Pinto Lopes & Cia.	500
Theodor Wille & Cia.	125
Pinto & Cia.	500
Para Montevidéo:	
E. G. Fontes & Cia.	150
Para os portos do sul:	
Castro Silva & Cia.	400
Para os portos do norte:	
Castro Silva & Cia.	20
Theodor Wille & Cia.	290
Mc. Kinlay & Cia.	200
Magalhães & Cia.	50
Para Trieste:	
Ornstein & Cia.	868
Tude Irmãos & Cia.	250
Mc. Kinlay & Cia.	125
Total	6.997

MOVIMENTO DO INSTITUTO DO CAFE

O movimento de entradas, saidas e existencia de café, hontem, foi o seguinte:

Entradas:

Pela Central do Brasil, Leopoldina e armazens geraes de São Paulo, respectivamente, 4.111, 2.950 e 3.362 saccas de Minas; por cabotagem, 1.549, de São Paulo; pelos reguladores R1 e R2, e armazens autorizados A4, A8 e A9, respectivamente, 1.106, 204, 163, 53 e 456, do Estado do Rio e pelos armazens geraes Belgas, 1.215, do Espirito Santo.

RESUMO

		Saccas
Existencia anterior — dia 27		290.760
Total das entradas no dia 30		15.169
Somma		305.938
Saidas: Consumo diario	500	
Embarcadas nesta data	6.997	7.497
Existencia ás 5 horas da tarde		298.441

ALGODÃO

RIO

Funccionou o mercado de algodão destituido de interesse e estavel. Os negocios verificados foram moderados.

MOVIMENTO DO MERCADO

	Fardos
Stock anterior	21.418
Entradas:	
Do Ceará	—
De São Paulo	—
Da Parahyba	128
Da Bahia	—
De Pernambuco	—
De Sergipe	—
Do Maranhão	—
De Natal	—
Total	128
Desde 1º do mez	7.944
Saidas	411
Desde 1º do mez	12.506
Stock actual	21.135

COTAÇÕES

	Por 10 kilos
Sertões	45$000 a 46$000
Primeira sorte	44$000 a 45$000
Paulista	Nominal
Mediano	40$000 a 41$000

Posição: estavel.

LIVERPOOL, 30 de abril.

Mercado	Accessivel	Calmo
Pernambuco, Fair	10.28	10.40
Maceió, Fair	10.28	10.40
Middling	10.03	10.15
Futures, para maio	9.77	9.83
American Futures, para julho	9.76	9.82
Futures, para outubro	9.78	9.85
para janeiro	9.78	9.85

Disponivel brasileiro, baixa de 12 pontos.
Disponivel americano, baixa de 12 pontos.
Termo americano, baixa de 6 a 7 pontos.

LIVERPOOL, 30 de abril.
Fechamento:

	Hoje	Fechamento anterior
American Futures, para maio	9.81	9.83
Futures, para julho	9.81	9.82
Futures, para outubro	9.84	9.85
para janeiro	9.83	9.85

Mercado: melhorou depois da abertura, mais afrouxou novamente. Os altistas realizam negocios.
Desde o fechamento anterior, baixa de 1 a 2 pontos.

NOVA YORK, 29 de abril.
Fechamento:

	Hoje	Fechamento anterior
American Middling Uplands	19.40	19.85
Futures, para maio	19.15	19.57
Futures, para julho	18.38	18.81
Futures, para outubro	18.48	18.87
para janeiro	18.65	19.01

Mercado: desenvolveu-se decida frouxidão, devido ás condições technicas. Os altistas realizam negocios.
Desde o fechamento anterior, baixa de 36 a 43 pontos.

NOVA YORK, 30 de abril.
Abertura:

	Hoje	Fechamento anterior
American Futures, para maio	19.16	19.15
Futures, para julho	18.41	18.38
Futures, para outubro	18.54	18.48
American Futures, para janeiro	18.70	18.65

Mercado: commercio do caracter normal, devido ás noticias de Liverpool. Compras especulativas.
Desde o fechamento anterior, alta de 1 a 6 pontos.

RECIFE, 30 de abril.

	Hoje	Anterior
Mercado	Estavel	Estavel
Preço por 15 ks.: Primeira sorte, vendedores	—	—
Primeira sorte, compradores	53$000	53$000
Entradas: Desde hontem, em saccas de 80 kilos	900	900
Desde 1 de setembro proximo passado, em saccas de 80 kilos	145.400	144.500
Exportação: Para o Rio de Janeiro, fardos de 180 kilos	Nada	Nada
Para Santos, fardos de 180 kilos	400	Nada
Para Liverpool, fardos de 180 kilos	Nada	Nada
dos de 180 kilos	300	Nada
Para outros portos da Europa, fardos de 180 kilos	Nada	600
Para o Rio Grande do Sul, fardos de 180 kilos	Nada	Nada
Para outros portos do Brasil, fardos de 180 kilos	300	Nada
Para a Bahia, fardos de 180 kilos	Nada	Nada

A BOLSA

O mercado de Titulos funccionou, hontem, regularmente movimentado, com operações de algum vulto sobre os papeis em actividade. Ficaram bem collocadas e firmes todas as apolices em movimento, não tendo os outros titulos despertado maior interesse. Os negocios e o movimento de offertas estiveram animados e constaram do seguinte:

VENDAS

Apolices:	
Uniformizadas, 5 %, 2, a	785$000
Ditas idem, 2, 10, 26, 2, 35, a	786$000
Diversas Emissões de réis 200$, 3, a	900$000
D. [illegible] Emissões, nom., 10, 15, 29, 30, a	787$000
Ditas port., 2, a	749$000
Ditas idem, 3, 4, 5, 6, 13, 15, 25, 30, 20, 20, a	750$000
Obrigações do Thesouro, 20, 25, 55, a	983$000
Ditas idem, 45, a	984$000
Ditas idem, 36, a	985$000
Rodoviarias, nom., 40, a	758$000
Idem, port., 300, a	746$000
Municipaes:	
Emprestimo de 1917, port., 50, a	163$000
Emprestimo de 1926, port., 100, a	155$000
Dec. 1:535, port., 50, 50, 100, a	180$000
Dec. 1.999, portador, 50, 100, a	181$000
Idem idem, 14, a	182$000
Dec. 2.097, port., 100, a	178$000
Bancos:	
Funccionarios, 100, a	63$500
Portuguez, port., 18, a	219$000
Commercial, 21, 25, a	226$000
Idem, 4, a	227$000
Companhias:	
Docas de Santos, nom., 5, a	343$000
Idem, port., 8, 1, a	353$000
Docas da Bahia, 100, a	40$000
Debentures:	
Tec. Corcovado, 100, a	164$000
Tec. Alliança, 2ª serie, 2.709, a	190$000

VENDAS POR ALVARA'

10 apolices Div. Emissões, nom., a	787$000

OFFERTAS

	Vend.	Comp.
Obrigs. do Thesouro	988$000	984$000
Ditas Ferro Viarias	1:010$	1:008$
Rodoviarias (nom.), 5 %	760$000	758$000
Federaes, 5 %, [illegible] de 1:000$	—	—
	790$000	786$000
Divs. Emissões	752$000	750$000
Ditas nom.	790$000	786$000
Obras do Porto	—	—
Estado da Parahyba	07$000	—
Rio, 500$, 8 %	480$000	—
Esp. Santo, 6 %	740$000	650$000
Rio, 100$ (Popular)	—	105$000
Minas, nom.	770$000	—
Municip., de £20, port.	700$000	—
Ditas nom.	700$000	—
[illegible] 1905 portador	168$000	167$000
Ditas de 1914 port.	168$000	166$000
Ditas de 1917 port.	162$500	162$000
Ditas de 1920 port.	156$000	—
Ditas decreto 1.535	181$000	—
Ditas decreto 2.097	—	196$000
Ditas decreto 1.933	198$000	197$000
Ditas decreto 1.948	180$000	—
Ditas decreto 2.093	—	196$500
Ditas decreto 1.623	—	157$000
Bello Horizonte	—	159$000
Campos	—	180$000
Intendencia de Pelotas	—	850$000
Intend. de Uberaba	100$000	—
Intend. de Bagé	—	980$000
Bancos:		
Banco do Brasil	457$000	454$000
[illegible] cos	64$000	63$500
[illegible] do Brasil, port.	217$000	205$000
Ditas nom.	—	—
Ditas com 50 %	102$000	100$000
Commercio	173$000	172$000
Commercial	227$000	225$000
Com. Ind. Minas Geraes	400$000	350$000
Brasileiro-Allemão	150$000	—
Nac. Brasileiro	205$000	200$000
Boavista	600$000	590$000
Pelotense	205$000	195$000
Mercantil	—	510$000
Comp. de Tecidos:		
Petropolitana	200$000	190$000
Corcovado	100$000	85$000
Conf. Industrial	90$000	60$000
Prog. Industrial	260$000	242$000
America Fabril	230$000	—
Alliança	50$000	40$000
Brasil Industrial	—	400$000
Manufactora	120$000	—
Taubaté Industrial	525$000	490$000
Ind. Mineira	255$000	200$000
Nova America	210$000	—
Tec. Tijuca	155$000	—
Comp. de Seguros:		
Garantia	180$000	100$000
Comp. de E. de Ferro:		
Minas S. Jeronymo	75$500	75$000
Victoria a Minas	30$000	10$000
Goyaz	11$000	2$000
Cantareira	170$000	—
Comp. diversas:		
Docas de Santos	355$000	350$000
Ditas nom.	345$000	342$000
Docas da Bahia	45$000	—
Transporte Com. e Industria	200$000	—
Carruagens	80$000	50$000
Central Pastoril	40$000	36$000
Cerv. Brahma	461$000	453$000
Caxambu'	120$000	—
Acidos	105$000	—
Sanatorio Botafogo	—	150$000
Melh. no Maranhão	—	70$000
Debentures:		
Docas de Santos	—	165$000
Docas da Bahia	117$000	—
Cerv. Brahma	—	1:012$
Mercado Municipal	200$000	—
Tec. Confiança	195$000	—
Cotonificio Gavea	—	195$000
Santa Helena	182$000	—
Usinas Nacs.	—	190$000
Tec. Tijuca	200$000	190$000
Nova America	—	1:005$
Corcovado	167$000	—
Mestre & Blatgé	205$000	200$500
Tec. Alliança	170$000	160$000
Ceramica Brasileira	—	195$000
Bellas Artes	—	218$000
Brasil Cinematographica	—	1:015$
Prog. Industrial	173$000	168$000
Manufactora	160$000	—

ASSUCAR

RIO

O mercado de assucar funccionou sustentado e destituido de importancia. Os negocios que se realizaram foram de somenos importancia. O mercado ficou paralyzado.

MOVIMENTO DO MERCADO

	Saccos
Stock anterior	155.710
De Maceió	—
De Campos	—
De Natal	—
De Sergipe	—
De Pernambuco	15.653
De Alagôas	—
Da Parahyba	—
Da Bahia	—
Total	15.653
Desde 1º do mez	190.162
Saidas	2.258
Desde 1º do mez	192.587
Stock actual	169.105

COTAÇÕES

	Por 60 kilos
Crystaes	74$000 a 75$000
Branco, 3ª sorte	Nominal
Crystal amarello	60$000 a 62$000
Mascavinho	56$000 a 58$000
3º jacto	52$000 a 54$000
Mascavo	48$000 a 50$000

Posição: paralyzada.

LONDRES, 29 de abril.
Fechamento:

	Hoje	Fechamento anterior
Assucar para entrega em maio	10/3	10/6
entrega em julho	10/10½	11
entrega em dezembro	11/3	11/6
entrega em março	11/7½	11/10½
Assucar do Brasil com 96% de base para embarques futuros		Nominal

Mercado apenas estavel.
Desde o fechamento anterior, baixo de 1 1|2 a 3 d.

NOVA YORK, 29 de abril.
Fechamento:

	Hoje	Fechamento anterior
Assucar para entrega em maio	1.87	1.90
entrega em julho	1.94	1.98
em setembro	1.99	2.02
em dezembro	2.06	2.09

Mercado accessivel.
Desde o fechamento anterior, baixa de 3 a 4 pontos.

NOVA YORK, 30 de abril.
Abertura:

	Hoje	Fechamento anterior
Assucar para entrega em maio	1.88	1.87
Assucar para entrega em julho	1.95	1.94
entrega em setembro	1.99	1.99
entrega em dezembro	2.06	2.06

Mercado calmo.
Desde o fechamento anterior, alta parcial de 1 ponto.

RECIFE, 30 de abril.

Mercado: hoje, firme; anterior, firme.

Preços por 15 kilos:

Usina, de primeira: hoje, n|cotado; anterior, n|cotado.

Usina, de segunda: hoje, n|cotado; anterior, n|cotado.

Crystaes: hoje, 12$500 a 13$500; anterior, 12$500 a 13$500.

Demeraras: hoje, n|cotado; anterior, n|cotado.

Terceira sorte: hoje, 11$ a 11$500; anterior, 11$ a 11$500.

Somenos: hoje, 9$000 a 9$500; anterior, 9$ a 9$500.

Brutos seccos: hoje, 6$500 a 9$000; anterior, 6$500 a 9$000.

	Hoje	Anterior
Entradas: Desde hontem, em saccos de 60 kilos	4.900	16.300
Desde 1 de setembro proximo passado, saccos de 60 kilos	4.225.200	4.220.300
Exportação: Para o Rio de Janeiro, saccos de 60 kilos	1.000	1.300
Para Santos, saccos de 60 kilos	3.200	3.500
Para outros portos do sul do Brasil, saccos de 60 kilos	Nada	5.000
Para outros portos do norte do Brasil, saccos de 60 kilos	Nada	Nada
Para a Europa, saccos de 60 kilos	Nada	Nada
Para os Estados Unidos, saccos de 60 kilos	Nada	Nada
Para o Rio da Prata, saccos de 60 kilos	Nada	Nada
Existencia em saccos de 60 kilos	967.000	967.200

INFORMAÇÕES DIVERSAS

CONCORRENCIAS ANNUNCIADAS

Dia 2 — Estrada de Ferro Oeste de Minas (Bello Horizonte), para o fornecimento de aros de aço e outros materiaes necessarios aos serviços da Estrada, durante o anno de 1929.

Dia 6 — Estrada de Ferro Central do Brasil, para o fornecimento dos artigos da concorrencia permanente n. 56.

Dia 4 — Directoria Geral do Serviço de Industria Pastoril, para a construcção dos passeios fronteiros aos terrenos da Directoria Geral do Serviço de Industria Pastoril, que dão para a avenida Maracanã, entre a rua Matta Machado e o rio da Joanna.

Dia 4 — Directoria do Jardim Botanico, para a impressão de 1.400 exemplares, em brochura, do 5º volume dos "Archivos do Jardim Botanico" e 100 separados dos mesmos archivos.

Dia 4 — Observatorio Nacional, para o fornecimento de material de viagem a esta repartição.

Dia 5 — 6º Regimento de Infantaria, quartel em Caçapava, Estado de São Paulo, para o fornecimento de diversos artigos.

Dia 5 — Serviço Radio do Exercito, para o fornecimento de consumo habitual da Directoria e estações deste serviço, durante o exercicio de 1929.

Dia 5 — Irmandade do Glorioso Patriarcha São José, para o arrendamento do predio á rua Manoel numero 14.

Dia 6 — Estrada de Ferro Central do Brasil, para o fornecimento dos artigos da concorrencia permanente numero 56.

Dia 6 — Instituto de Chimica, para o fornecimento de diversos materiaes.

Dia 10 — Contadoria dos Correios de Campanha, para o fornecimento de moveis.

Dia 6 — Directoria de Fazenda, para o fornecimento a este Ministerio, em um quadrimestre de 1929, de artigos do grupo diversos artigos numero 10.

Dia 6 — Directoria do Patrimonio Nacional, para os trabalhos de demolição do antigo edificio da Superintendencia de Santa Cruz e fechamento do terreno onde se encontra o novo edificio.

Dia 6 — Inspectoria do 2º Grupo de Regiões Militares, para o fornecimento, durante o corrente anno, de artigos de consumo habitual.

Dia 7 — Directoria de Fazenda, para o fornecimento a este Ministerio, em um quadrimestre de 1929, de artigos do grupo diversos artigos numero 9.

Dia 8 — Directoria de Fazenda, para execução de obras no rebocador "Cuevas", do Corpo de Marinheiros Nacionaes.

Dia 8 — Directoria do Patrimonio Nacional, para a compra dos predios da Villa Marechal Hermes, situada na estação do mesmo nome.

Dia 8 — Estrada de Ferro Oeste de Minas (Bello Horizonte), para a compra de estopa branca e de côr, constantes da concorrencia administrativa permanente n. 10.

Dia 10 — Directoria de Fazenda, para o fornecimento, a este Ministerio, de cano para canalização submarina de 2" de diametro, dos fabricantes Felt & Guillaume, 1.700 metros, metro.

— Para o fornecimento a este Ministerio, em um quadrimestre de 1929, de artigos do grupo 51 — material de escriptorio, expediente commum (2ª concorrencia).

Dia 10 — Contadoria dos Correios de Campanha, para o fornecimento de moveis.

Dia 11 — Directoria Geral de Contabilidade da Secretaria de Estado dos Negocios da Agricultura, Industria e Commercio, para a execução de reparos e pinturas no "hall", escadaria e galerias de percurso dos ascensores do edificio desta secretaria de Estado e installação de agua destinada a esta Directoria Geral.

Dia 14 — Intendencia da Inspectoria de Aguas e Esgotos, para o fornecimento de material metallico destinado á canalização sob pressão.

Dia 15 — Estrada de Ferro Central do Brasil, para o fornecimento dos materiaes de que trata a concorrencia publica n. 11.

Dia 15 — Fiscalização do Porto do Rio de Janeiro, para o fornecimento de material ferroviario.

Dia 22 — Estrada de Ferro Central do Brasil, para o fornecimento da concorrencia publica n. 10.

FALLENCIAS E CONCORDATAS

FALLENCIAS

O juiz da 1ª vara civel, attendendo ao requerimento de Muller & Cia., decretou hontem, nos autos da concordata, a fallencia da firma Barroso Costa & Cia., estabelecida á rua Buenos Aires n. 232. O termo legal foi fixado a partir do dia 8 de fevereiro ultimo, sendo marcado o prazo de 15 dias para os credores se habilitarem. Foram nomeados syndicos os credores Gustavo & Cia. A reunião de credores foi marcada para o dia 31 de maio corrente.

— A requerimento dos credores Lourenço & Cia., o juiz da 2ª vara civel decretou hontem a fallencia da firma P. Santos & Cia., estabelecida á rua General Caldwell n. 96. O termo legal retrotraiu ao dia 26 de janeiro ultimo, sendo dado o prazo de 15 para os credores se habilitarem. Foi nomeada syndico a credora Serraria Mossa S. A. A reunião de credores está marcada para o dia 30 do corrente.

— O juiz da 3ª vara civel nomeou syndico da fallencia de Abel Gomes & Cia. o credor Guilherme Muller.

— Foram nomeados syndicos da fallencia de A. Von Gelder & Cia., que se processa no juizo da 3ª vara civel, os credores C. Machado & Cia.

CONCORDATAS

Foi deferida hontem, pelo juiz da 4ª vara civel, a concordata do negociante Alfredo Sandler, estabelecido á rua Archias Cordeiro n. 139. A proposta é de 21 °|° em 24 mezes da homologação. Foram nomeados commissarios os credores Banco de Credito Real de Minas Geraes, Moysés Kortemar e Samuel Hoineff. A reunião de credores foi marcada para o dia 29 do corrente.

— Em substituição, foram nomeados commissarios da concordata de Francisco de Souza Pinto, que se processa no juizo da 4ª vara civel, os credores Carmo & Cia. e Fernando Magalhães & Cia.

ASSEMBLEA

Foi eleito hontem, em assembléa, liquidatario da fallencia de E. Bernsau Cerqueira, que se processa no juizo da 5ª vara civel, o dr. José Lopes de Almeida, com a commissão de 10 °|° e o prazo de 6 mezes.

ALFANDEGA

Renda do dia 30 de abril de 1929:	
Em ouro	239:267$728
Em papel	232:194$564
Total	471:462$292
Renda de 1 a 30 de abril	18.732:883$438
Igual periodo de 1928	14.061:882$222
Differença a maior em 1929	4.671:001$216

INSPECTORIA FISCAL DO ESTADO DE MINAS

Café — Imposto de 7 % e taxa de viação

Arrecadação do dia 30 de abril	119:617$500
De 1 a 30 de abril	1.548:403$500
[illegible] anno passado	2.147:930$000

MERCADO DE TRIGO

BUENOS AIRES, 29 de abril.
Fechamento:

	Hoje	Anterior
Preço por 100 ks.: Para entrega em maio	9.10	9.10
entrega em junho	9.30	9.25
Para entrega em julho	9.45	9.40
Mercado	Estavel	Ap. est.
Typo Barletta, para o Brasil	9.45	9.45
Preço por bushel: Para entrega em julho	1,16,62	1,16,87
Para entrega em setembro	1,20,50	1,20,62

CARNES VERDES

MATADOURO DE SANTA CRUZ

No Matadouro de Santa Cruz foram abatidos: 423 bois, 45 vitellos, 5 porcos e 7 carneiros.

Vendidos para a cidade: 353 bois, 40 vitellos, 5 porcos e 6 carneiros.

Vendidos para a cidade: 66 bois.

Foram rejeitados: 3 bois.

Vigoraram os seguintes preços: Rezes, 1$320 a 1$360. Vitellos, 1$400 a 1$500. Porcos, 3$500 a 3$600. Carneiros, 3$200.

Recolhidos aos curraes: 385 bois, 64 vitellos, 35 porcos e 6 carneiros.

Nos campos de Santa Cruz: 2.658 bois, 259 vitellos e 315 porcos.

FRIGORIFICO ANGLO

No Matadouro de Mendes foram abatidos: 206 bois e 16 vitellos.

Vendidos para a cidade: 85 bois e 14 vitellos.

Vendidos para os suburbios: 121 bois e 2 vitellos.

Vigoraram os seguintes preços: Rezes, 1$320. Vitellos, 1$400.

Directoria Geral da Propriedade Industrial

Expediente do sr. director geral

Dia 27 de abril de 1929

Moneiar de Lima Rocha (3 requerimentos), Societé Anonyme Pour Tous Appareillages Mecaniques S. A. T. A. M., B. & L. Powdered Fuel Limited, R. A. Lister & Company Limited, Hans Rathsburg e Edmund Von Herz, Mieres Limited, e Almeida Accumulatores Limited, Antonio Martins Senra, A. W. Vessey & Cia. Ltda., Lebert & Cia., Otto Surerus, Sotto Maior & Cia., Custodio Fernandes & Cia., e dr. Oswaldo Barbosa. — Lavre-se o termo.

Raul R. Rudge. — Concedo o prazo. Lavre-se o termo.

Antonio José Corrêa Lima. — Archive-se.

The Crown Cork Company Limited (opp. ao pedido de privilegio depositado sob o n. 5.953 por Pedro Giorgi.) — Junte-se ao processo, á vista do parecer do chefe da secção.

Charles T. Wilson & Cia. Incorporated (opposição ao pedido de privilegio depositado sob o n. 6.303 por André Arthur Despinoy), Ralph Sadleir Falkiner (reconsiderando do despacho que deferiu o pedido de privilegio depositado sob o n. 5.548 por Joan Jacob Mari Elias), Uzina Nacional de Anilina S. A. Barthelemy Giberti, Wagner Electric Corporation, e Sté Veuve C. Crespel et Fils. — Junte-se ao processo.

Antonio Rodrigues de Sá. — Restitua-se mediante recibo.

Evaristo dos Santos. — Requeira ao sr. ministro.

Sté Veuve Crespel et Fils. — Aguardem opportunidade.

Paris Corrêa. — Não ha o que deferir.

Felix Tito Caldas. — Expeça-se guia.

J. Ed. Murray (2 requerimentos), Momsen & Harris (2 requerimentos), Saúvicida Agapeama Limitada, J. Lanneluc & Cia. Ltda., Laboratorio de Biologia Chimica, Ltda., Newton Nery dos Santos, J. Rademaker, Thomas Othon Leonardos. — Dê-se certidão.

Manoel Moreira Rato & Cia. (Filhos), e Hildebrando Paladini. — Dê-se vista.

Eugenio Gonzalez & Companhia Filho (2 requerimentos). — Aguardem apresentação do certificado de registro no paiz de origem.

Avelino Campos & Cia. — Apresentem novas descripções da marca, com exclusão da expressão variar de typos e supprimida no desenho a Cruz de Malta.

Demag Aktiengesellschaft. — Apresente novas descripções, fazendo a classificação nas classes 6 e 12.

Sabá & Miguel David. — Apresentem [illegible] da marca com exclusão da expressão variar em typos.

The Mead Pulp & Paper Co. — Apresentem novos relatorios isentos das impropriedades de expressões, seguindo o parecer do examinador do Instituto de Chimica.

E' convidado a comparecer nesta Directoria Geral Rodolpho Kaltner afim de completar o sello num documento de juntada referente á sua opposição ao pedido de privilegio de Frang Burchegges.

Chama-se a attenção do sr. Fred. Pigner para o edital desta Directoria Geral publicado no "Diario Official" de 4 de abril de 1929.

Chama-se a attenção do sr. Lazaro de C. Almeida para o edital desta Directoria Geral publicado no "Diario Official" de 6 de abril de 1929.

Chama-se a attenção dos srs. Gumercindo Saraiva de Mello, Carlos Gilleron e Guilherme Handler para o edital desta Directoria Geral publicado no "Diario Official" de 18 de abril de 1929.

Pedidos de privilegio:

(Com a audiencia do representante do Ministerio Publico).

Marine & Cia., para "aperfeiçoamentos em camisas de homens, rapazes e meninos". — Deferido.

de escriptorio perdem dia a dia o "saldo" do valor pratico que se lhes attribuia. Utilisar os nossos materiaes de escriptorio é evitar trabalho mental e attingir o grão maximo de efficiencia em favor dos vossos interesses.

Visitem a nossa exposição de Archivos "Automatic", Indices Visiveis, Livros de folhas soltas e Taboleiros para fichas de contabilidade e etc.

Norte 1628, Ramal 7
Ouvidor, 75 (2º andar)

Papelaria União

(10006)

Sessão de 25 de abril de 1929

CONTRATOS

De Atilla, Irmão & Comp., firma composta dos socios solidarios Theophilo Felippe Atalla e Salomão Felipe Atalla e do socio commanditario Felippe Jorge Atalla, para o commercio de fazendas etc., á rua Barão de Mesquita n. 1.075, com capital de 45:000$000, prazo indeterminado.

De A. R. Vieira & Comp., firma composta dos socios solidarios Antonio Rodrigues Vieira e do socio commanditario Manoel Bastos de Oliveira Filho, para o commercio de sacaria etc., á avenida Rio Branco n. 109, com capital de 100:000$000, prazo 5 annos.

De Alfred Hansen & Comp., firma composta dos socios solidarios Hermann Alfred Hansen Immendorff e da socia de industria, d. Helena Hansen Immendorff, para o commercio de commissões etc., á rua da Alfandega n. 91, com capital de 125:000$000, prazo indeterminado.

De Debrotiner & Altman, firma composta dos socios solidarios Solly Debrotiner e Zelman Alteman, para o commercio de armarinho etc., á rua Estacio de Sá n. 41, com capital de 20:000$000, prazo indeterminado.

De F. Hazan & Comp., firma composta dos socios solidarios Fortunato Hazan e Luiz Augusto ereira, para o commercio de tecidos em geral, á avenida Gomes Freire ns. 21 e 23, com capital de 110:000$000, prazo indeterminado.

De Azevedo & Cosentino, firma composta dos socios solidarios Antonio de Azevedo e Vicente Cosentino, para o commercio de alfaiataria, á rua Gonçalves Dias n. 55, com capital de 30:000$000, prazo indeterminado.

De Vences & Almeida, firma composta dos socios solidarios Cezar Blanco Vences e Joaquim de Almeida, para o commercio de botequim, á rua do Mercado n. 28, com capital de 30:000$000, prazo indeterminado.

De Carlos Figueiredo & Comp., Limitada, firma composta dos socios solidarios Carlos de Figueiredo, Affonso Souza e Aluizio de Castro Rolim, para o commercio de um producto chimico, á rua de S. Pedro n. 205, com capital de 25:000$000, prazo indeterminado.

De Joo Antonio Pinto & Comp., firma composta dos socios solidarios João Antonio Pinto e João Lopes Ribeiro, para o commercio de calçados, á rua do Cattete n. 212, com capital de 30:000$000, prazo indeterminado.

De J. Souza Lima & Comp., firma composta dos socios solidarios Jacomo de Souza Lima e Diogo de Souza Lima, para o commercio de carnes verdes, á avenida Rio Branco n. 5 B, com capital de 200:000$000, prazo indeterminado.

De Figueiredo & Fernando, firma composta dos socios solidarios Adelino Tavares de Figueiredo e Fernando Pereira da Silva, para o commercio de seccos e molhados, á Estrada Octaviano n. 216, com capital de 12:000$000, prazo indeterminado.

De J. Magalhães & Sarmento, firma composta dos socios solidarios José de Magalhães e José Sarmento Vasconcellos, para o commercio de salão de barbeiro, á rua dos Andradas numero 40, com capital de 16:000$000, prazo indeterminado.

De Coates, Scotto & Comp., Limitada, firma composta dos socios solidarios John Adams, Hergert Percyval Coates e Francisco Scotto, para o commercio de importação etc., á avenida Rio Branco n. 57, com capital de 150:000$000, prazo 3 annos.

De Gonçalves & Carvalho, firma composta dos socios solidarios Alipio de Amorim Gonçalves e José Lopes Pereira de Carvalho, para o commercio de especialidades pharmaceuticas, á rua S. João Baptista n. 14, com capital de 40:000$000, prazo 1 annos.

ALTERAÇOES DE CONTRATOS

De Serra & Brasil, é admittido como socio o senhor Manoel Xavier de Souza, o capital social fica elevado a 150:000$000, a firma social fica modificada para Souza, Brazil & Companhia.

De J. Teixeira de Carvalho & Companhia, retira-se o socio José Mendes Ferreira Junior, recebendo a importancia de 63:132$344, continuando a sociedade com os demais socios.

De M. F. Pereira & Comp., o capital social fica elevado a . . . . 50:000$000.

De Otto Caldas & Comp., o capital social fica elevado a 150:000$000.

De Pereira Carvalho & Comp., pelo fallecimento do socio Antonio Pereira Carvalho do Serrado, recebendo os seus herdeiros a importancia de . . . . . 623:506$879, continuando a sociedade com os demais socios.

De Oswaldo Tardin & Comp., Limitada, o capital social fica elevado a 1.000:000$000 e a firma social fica modificada para Oswaldo Tardin & Comp.,

De Empreza Chimico Industrial Forchloro Limitada, modificando algumas clausulas do seu contrato social.

DISTRATOS

De J. J. assos & Comp., retira-se a socia d. Laura Alves de Abreu, recebendo a importancia de 1:500$000, ficando com o activo e passivo o socio João José Passos, na importancia de 1:500$000.

De Campos Almeida & Comp., retira-se o socio João de Campos Almeida, recebendo a importancia de . . . 20:000$000, ficando com o activo e passivo o socio Domingos de Almeida, na importancia de 40:000$000.

De Teixeira & Santos, retiram-se os socios Manoel J. de Almeida Teixeira e Manoel dos Santos Souza, recebendo cada um a importancia de . . . . 7:500$000.

De L. Costa & Coelho, retiram-se os socios Antonio Rodrigues e Leonardo Gomes da Costa, recebenlo cada um a importancia de 40:000$000.

De Daniel F. dos Santos & Companhia, retira-se o socio José Pereira da Silva, recebendo a importancia de 5:000$000, ficando com o activo e passivo o socio Daniel Pereira dos Santos, na importancia de 5:000$000.

De Fernandes, Oliveira & Comp., retira-se o socio Carlos Rodrigues, recebendo a importancia de 10:000$000, ficando com o activo e passivo o socio Manoel Gomes de Oliveira, e Antonio Alexandre Fernandes, na importancia de 30:000$000.

De A. R. Vieira & Comp., retiram-se os socios Antonio Rodriges Vieira, recebendo a importancia de 25:000$000 e o socio Antonio Pereira Torres, recebendo a importancia de 7:938$200.

De A. Gobitta & Filho, retira-se o socio Antonio Gobitta, recebendo a importancia de 75:000$000, ficando com o activo e passivo o socio Luciano Gobitta, na importancia de . . . . 60:000$000.

De A. Alves Barboza & Comp., retiram-se os socios Camillo A. Alves Barboza e Joaquim de Almeida, recebendo cada um a importancia de . . 15:000$000.

De J. Souza & Teixeira, retiram-se os socios José de Souza e Albano Teixeira, recebendo cada um a importancia de 14:000$000.

De Medeiros & Oliveira, retira-se o socio Joaquim Medeiros de Oliveira, nada recebendo, ficando com o activo e passivo o socio Antonio Flavio de Oliveira, na importancia de . . . . 10:000$000.

De Nogueira & Aguiar, retira-se o socio João Damasceno Nogueira, recebendo a importancia de 50:000$000, ficando com o activo e passivo o socio Manoel Ferreira Aguiar, na importancia de 78:527$280.

De Laranjeira, Ribeiro & comp., retira-se o socio Victorino Ribeiro, recebendo a importancia de 50:000$000, retira-se tambem o socio Affonso Pinto de Moura, recebendo a importancia de 50:000$000, ficando com o activo e passivo o socio João Fernandes Larangeira, na importancia de . . . . 100:000$000.

De A. J. da Costa Simões & Companhia, retira-se o socio Angelino José da Costa Simões, recebendo a importancia de 12:000$000, ficando com o activo e passivo o socio José Maria Ribeiro, na importancia de 8:000$000.

PIRMAS INDIVIDUAES

De Antonio Antunes Braga, para o commercio de liquidos e comestiveis, á Estrada da Pedro n. 34, Guaratiba, com capital de 6:000$000.

De M. Pinho, para o commercio de seccos e molhados, á rua Sampaio Ferraz n. 25, com capital de 16:000$000.

De Moysés Holender, para o commercio de roupas feitas, á avenida Mem de Sá n. 16, com capital de 20:000$000.

De Osiris de Almeida, o capital social fica elevado a 60:000$000.

De Adriano Jeronymo Monteiro, para o commercio de seccos e molhados, á avenida Henrique Valladares n. 2, com capital de 15:000$000.

De Raul Gavinha, para o commercio de seccos e molhados, á rua da Harmonia n. 96, com capital de . . . . . . 4:000$000.

De Hersch Borman, para o commercio de estofador, á rua do Catteto n. 186, com capital de 20:000$000.

De Luiz Antonio de Almeida, para o commercio de restaurante, á rua do Lavradio n. 44, com capital de . . . 12:000$000.

De Narciso Guimarães, para o commercio de seccos e molhados, á rua do Mattoso n. 65, com capital de . . . 30:000$000.

PREÇOS COLHIDOS NO MERCADO DO ATACADISTA PARA O VAREGISTA

AGUA SANITARIA:		
Especial, duzia	4$500	—
Regular, duzia	3$500 a	4$000
ALHOS, por 100 cabeças:		
Estrangeiro, especial	5$600 a	6$000
Nacional	2$500 a	3$000
AVEIA		
Aveia	12$000 a	13$000
ALFAFA, em fardos:		
Nacional, typo platina, por kilo	$520 a	$560
Argentina, por kilo	$540 a	$580
ALCOOL, por litro:		
42 gráos	1$800 a	1$900
40 gráos	1$600 a	1$700
36 gráos	1$400 a	1$500
AGUARDENTE, por litro:		
De Paraty	1$700 a	1$800
De Angra	1$600 a	1$700
De Campos	1$600 a	1$700
AMENDOIM:		
Sacco de 25 kilos	17$000 a	19$000
ARROZ, por sacco de 60 kilos:		
Brilhado	84$000 a	86$000
Agulha	80$000 a	82$000
Idem, superior	64$000 a	66$000
Bom	58$000 a	60$000
Regular	52$000 a	54$000
Baixo	42$000 a	46$000
AZEITE, caixa com 48 latas:		
Portug., por litro	5$700 a	6$100
Hespanhol, idem	5$400 a	5$800
Nacional, idem	2$700 a	2$900
AZEITONAS, barris de 20 latas:		
Hespanholas kilo	3$300 a	3$400
Portug. lata 1 kilo	2$100 a	2$600
Idem, lata 10 ks.	3$400 a	3$500
BANHA:		
De Port. Alegre, lata de 20 kilos	168$000 a	175$000
Idem, de 20 kilos	170$000 a	176$000
[illegible], lata de 20 kilos	172$000 a	180$000
BATATAS:		
Paulista, por kilo	$960 a	$980
Chilena, por kilo	$940 a	$960
Mineira, por kilo	$600 a	$700
BACALHAO, por caixa:		
Noruega, typo portuguez	150$000 a	165$000
Inglez	150$000 a	168$000
BACON, por kilo:		
Paulista	3$000 a	3$200
Sta. Catharina	[illegible]	[illegible]
Diversas procedencias	1$000 a	2$100
CEVADA, por kilo:		
Maltada	—	1$500
Commum, americana	$800 a	$900
FEIJÃO, por 60 kilos:		
Preto, de P. Alegre, novo	52$000 a	54$000
Enxofre, novo	72$000 a	74$000
Cavallo, sup., novo	60$000 a	64$000
Branco, sup., novo	82$000 a	84$000
Manteiga	84$000 a	86$000
Mulatinho	78$000 a	80$000
Amendoim superior novo	74$000 a	78$000
Outras côres	68$000 a	70$000
Laguna	42$000 a	44$000
Chileno, branco	90$000 a	92$000

DEBULHADOR AMERICANO «FOSTER N. 1»
COM VENTILADOR

Este debulhador todo de aço e ferro, é provido de volante e ventilador, é o mais resistente até hoje introduzido no mercado.

Peçam catalogos e informações

CASA FOSTER

AV. RIO BRANCO N. 18 — RIO DE JANEIRO
Matriz — R. FLOR. ABREU, 52 — S. PAULO.

LUIZ CARLOS PRESTES

IMPORTADOR

Productos brasileiros em geral. Especialmente café, herva matte e madeiras. Representações, commissões e consignações. Buenos Aires (Republica Argentina). Calle Gallo 1406. Esquina Mansilla. (2987)

FARINHA DE TRIGO, preços de
Semolina . . . — 38$000
Especial. . . . — 36$000
S. Leopoldo. . . — 34$000
OO. . . . . . — 33$000
Preços do Moinho Inglez:
Semolina . . . . — 38$000
Buda nacional. . . — 36$000
Nacional . . . . — 34$000
Brasileira. . . . — 33$000
Preços do Moinho Matarazzo:
Lili. . . . . . — 37$000
Claudia. . . . . — 35$000
Moinho da Luz:
Luz. . . . . . — 36$000
Brilhante . . . . — 34$000
Condor . . . . . — 33$000
FARELLO, por sacco de 35 kilos
Farello. . . . 7$500 a 8$000
Remoido. . . . 10$500 a 11$000
Triguilho. . . . 10$000 a 11$000
FARINHA DE MANDIOCA
Especial. . . . 20$000 a 21$000
Fina. . . . . 19$500 a 20$000
Peneirada . . . 19$000 a 19$500
Grossa . . . . 17$000 a 17$50
FRANGOS:
Um. . . . . . 3$500 a 4$500
GAZOLINA, por caixa:
Div. marcas. . . 38$000 a 39$000
Idem, idem, a granel, por litro. . $900 a $950
GALLINHAS:
Superiores, uma. . 5$000 a 6$000
KEROZENE, por caixa:
Diversas marcas. . 25$000 a 26$000
LINGUIÇA, por kilo:
Mineira. . . . . 6$500 a 7$000
Idem, typo portuguez. . . . — 5$000
Paio salamiel. . . — 4$00
Rio Grande . . . 6$800 a 7$40
De Petropolis. . . 4$500 a 5$000
LINGUAS:
Salgadas, por kilo 2$500 a 3$000
Fumeiro, uma . . 3$200 a 3$600
Secca, uma . . . 3$000 a 3$400
LEITE CONDENSADO:
Caixa com 48 latas
Estrangeiro . . . 120$000 a 125$000
Diversas marcas. . 90$000 a 94$000
LOMBO DE PORCO:
Especial, kilo. . . 3$600 a 4$000
Superior, kilo. . . 3$000 a 3$200
Regular, kilo. . . 2$900 a 3$000
MATTE, por kilo:
Paraná . . . . . 1$100 a 1$300
MASSA DE TOMATE:
Nacional, lata . . 1$400 a 1$500
Estrangeira, lata. . 1$500 a 1$600
MANTEIGA, por kilo:
Especial, em lata de 10 kilos . . 5$600 a 6$000
Idem, sem sal . . 5$800 a 6$200
Em lata de 1/2 kilo 3$600 a 3$800
MASSAS AYMORE, por kilo:
Semolim (A). . . . — 2$100
Idem (B). . . . — 1$300
Idem (C). . . . — 1$450
Idem (D). . . . — 2$100
Idem (E). . . . — 2$100
Idem (F). . . . — 1$450
Idem (G). . . . — 1$450
OVOS:
Duzia. . . . . . — 3$000
POLVILHO, por kilo:
Especial. . . . $800 a $850
Superior. . . . $600 a $700
PAIO, por kilo:
Mineiro. . . . . — 8$000
Rio Grande . . . 6$000 a 6$200
PRESUNTO, por kilo:
Paulista especial. . 5$500 a 6$000
Idem, regular. . . 5$000 a 5$200
Mineiro. . . . . — 4$500
Paraná. . . . . 4$500 a 4$800
Rio Grande . . . . — 6$000
Especial. . . . 2$600 a 2$800
Typo italiano. . . 6$500 a 7$000
Regular. . . . 2$000 a 2$200
MILHO, por 60 kilos:
Superior, vermelho, novo . . . . 17$500 a 18$500
Superior. . . . 16$000 a 17$000
Misturado ou regular. . . . 16$500 a 17$000
Branco, secco, em mistura . . . 22$500 a 24$000
SAL:
Fino, estrang., caixa com 12 vidros 31$000 a 33$000
Idem, nac., idem 24$000 a 25$000
Moido, por sacco de 60 kilos . . 11$000 a 12$000
Grosso, idem . . 10$000 a 11$000
Saquinho de 2 kilos, nacional . . $700 a $900
Idem estrangeiro. . . — 1$600
TOUCINHO, por kilo:
Paulista. . . . 2$900 a 3$000
TRIGO:
Em grão. . . . . — 1$400
VINAGRE, barril de 80 litros:
Estrangeiro. . . . Nominal
Nacional. . . . 20$000 a 24$000
VINHO TINTO
Barris de 100 litros:
Nacional. . . . 110$000 a 115$000
Alvaralhão. . . . 285$000 a 290$000
Verde. . . . . 250$000 a 260$000
Virgem . . . . 250$000 a 260$000
VELAS, caixa com 24 pacotes:
Esplendor . . . . 38$000 a 39$000
Maturazzo. . . . 38$000 a 39$000
Pequenas, idem . . 13$000 a 14$000
XARQUE, por kilo:
R. da Prata, mantas. . . . . 3$200 a 3$300
Fronteira, idem. . 2$800 a 3$000
Pelotas, idem. . . 2$600 a 2$700
M. Grosso, idem. . 2$400 a 2$800

Chamamos a attenção dos nossos leitores do interior para os preços correntes do "Correio da Manhã" que são diariamente rubricados.

FEIRAS LIVRES

Durante o periodo de 28 de abril a 4 de maio vigorarão, nas feiras livres do Districto Federal, os preços abaixo, para os generos de primeira necessidade:

Assucar, kilo. . . . — 1$450
Arroz, kilo. . . . $900 a 1$500
Banha, lata de 2 kilos — 5$800
Batatas, kilo. . . . $800 a 1$100
Bacalháo, kilo. . . 2$800 a 3$000
[illegible] . . . 3$800 a 4$000
Bacalháo, kilo. . . 3$000 a 3$200
Cebolas, kilo. . . . — 1$600
Farinha de mandioca, kilo. . . . . — $500
Farinha de trigo, kilo — 1$000
Feijão preto, kilo. . — $900
Feijão preto, de Porto Alegre (novo), kilo — 1$000
Feijão manteiga, kilo — 1$500
Feijão branco, nacional, kilo. . . . . — 1$500
Feijão de côres, kilo $900 a 1$300
Fuba de milho, kilo. . — $400
Lombo de porco, kilo — 4$000
Milho, kilo. . . . — $400
Toucinho (miudo com sal), kilo. . . — 3$000
Abboboras, uma . . $600 a [illegible]
Agrião e bertalha, molho. . . . . — $100
Aipim, tampa. . . . — $400
Abacate, um. . . . $200 a $600
Vagens, tampa. . . . — $500
Banana ouro, prata e maçã, duzia. . . $600 a $800
Banana d'agua, duzia — $600
Batata doce, giló e maxixe, tampa. . . — $500
Tomates, tampa. . . — $300
Beringela fresca, duzia 1$300 a 2$500
Cenouras, molho. . . $200 a $600
Pimentão, duzia. . . $800 a 1$500
Ervilhas e quiabos, tampa. . . . . — $500
Repolhos, um. . . $600 a 1$800
Xuxu, um. . . . . — $100
Mangas, uma. . . . $400 a $800
Manteiga, kilo. . . . — 7$000
Talharim, kilo. . . . — 1$500
Massa, kilo. . . . 1$200 a 1$300
Queijo de Minas, kilo — 4$000
Sabão Fidalgo (typo Rosa), kilo . . . — 1$700
Sabão especial, kilo. . — 1$700
Sabão virgem, kilo. . — $900
Frangos grandes, um 4$500 a 5$000
Gallinhas, uma . . 5$000 a 7$000
Ovos, duzia. . . . . — 3$400
Camarão, kilo. . . 8$000 a [illegible]
Garoupa, kilo. . . . — 4$500
Garoupa postejada, kilo — 6$000
[illegible], kilo. . . . — 5$000
Corvina, pardo, cavalla e enxova, kilo. . . — 2$500
Vermelho, kilo. . . . — 3$500
Pescada amarella, kilo — 3$500
Pescada amarella, postejada, kilo. . . — 4$500
Arraia, bagre e sardinha, kilo. . . . — 1$000
Tainha, kilo. . . . 2$000 a 2$400
[illegible]ratys, kilo. . . — 3$000

MOVIMENTO DO PORTO

ENTRADAS DE HONTEM

De Recife e escs., vapor nacional "Araraquara".
De Bremen e escs., vapor allemão "Porta".
De Bahia Blanca, vapor italiano "Susa".
De Buenos Aires e escs., vapor inglez "Andalucia".
De Porto Alegre e escs., vapor nacional "Itagiba".
De Porto Alegre e escs., vapor nacional "Araranguá".
De Hamburgo e escs., vapor allemão "Cap Norte".

SAIDAS DE HONTEM

Para Bahia Blanca, vapor americano "R. W. Stwart".
Para Aracajú e escs., vapor nacional "Itapuca".
Para o Rio Grande e escs., vapor nacional "Itahité".
Para Porto Alegre e escs., vapor nacional "Itaguassu".
Para Londres, e escs., vapor inglez "Andalucia".
Para Bahia, rebocador nacional "Paranaguá".
Para Hamburgo e escs., vapor nacional "Raul Soares".
Para Houston e escs., vapor nacional "Aracajú".
Para Santos, vapor nacional "Joazeiro".
Para Laguna e escs., vapor nacional "Aspirante Nascimento".

Para Recife e escs., vapor nacional "Commandante Vasconcellos".
Para Santos, vapor nacional "Celeste".
Para Porto Alegre e escs., vapor norueguez "Skogland".
Para Buenos Aires e escs., vapor inglez "Temple Maid".
Para Buenos Aires e escs., vapor inglez "Stroma".
Para Itajahy e escs., hiate nacional "Bandeirantes".
Para Buenos Aires e escs., vapor inglez "Voltaire".
Para Santos, vapor allemão "Steigerwald".
Para S. Vicente, vapor italiano "Susa".
Para Santos, vapor belga "Ionier".
Para Buenos Aires e escs., vapor sueco "Orania".
Para Manáos e escs., vapor nacional "Aracaty".
Para Cabedello e escs., vapor nacional "Lydia M.".

CORREIO AEREO CONDOR

Tres vezes de e para o Sul

MALA FECHA NA SEGUNDA AS 18h QUARTA AS 12h QUINTA AS 18h

HERM. STOLTZ & Co. AVENIDA, 66.

(9606)

MARITIMAS

VAPORES ESPERADOS

Bremen e escs., "Sierra Cordoba" 1
Belém e escs., "Pará" 1
Nova York e escs., "Taubaté" 1
Nova York e escs., "American Legion" 2
Hamburgo e escs., "Eemdyk" 2
Hamburgo e escs., "Kyphissia" 2
Hamburgo e escs., "Gouverneur de Lantshere" 2
Hamburgo e escs., "Illvington Court" 2
Liverpool e escs., "Demerara" 2
Buenos Aires e escs., "Cap Arcona" 3
Buenos Aires e escs., "Vigo" 3
Buenos Aires e escs., "Alcantara" 3
Santos, "Campos" 4
Porto Alegre e escs., "Commandante Alcidio" 5
Buenos Aires e escs., "Belle Isle" 5
Southampton e escs., "Andes" 5
Genova e escs., "Alsina" 5
Portos do norte, "Recife" 5
Portos do sul, "Carl Hoepcke" 5
Buenos Aires e escs., "Pedro Christophersen" 5
Cardiff, "Buckleigh" 6
Buenos Aires e escs., "Lutetia" 6
Amsterdam e escs., "Zeelandia" 6
Porto Alegre e escs., "Uçá" 6
Bordeaux e escs., "Kerguelen" 6
Buenos Aires e escs., "Flandria" 7
Recife e escs., "Mantiqueira" 7
Buenos Aires e escs., "Desna" 7
Genova e escs., "Giulio Cesare" 7
Hamburgo e escs., "Almirante Alexandrino" 8
Hamburgo e escs., "Santa Teresa" 8
Buenos Aires e escs., "Western World" 8
Belém e escs., "Pedro I" 8
Buenos Aires e escs., "Ionier" 9
Buenos Aires e escs., "Holm" 9
Buenos Aires e escs., "Orita" 9
Nova York e escs., "Thespis" 10
Manáos e escs., "Purús" 10
Bremen e escs., "Madrid" 10
Hamburgo e escs., "Jungshoved" 10
Antuerpia e escs., "Josephine Charlotte" 10
Santos, "Cabedello" 10
Portos do sul, "Victoria" 10
Londres e escs., "Avila" 10
Buenos Aires e escs., "Conte Rosso" 11
Buenos Aires e escs., "Cordoba" 11
Buenos Aires e escs., "Valdivia" 11
Santos, "Uru" 12
Buenos Aires e escs., "Highland Monarch" 13
Nova York e escs., "Vauban" 13
Hamburgo e escs., "Bilbão" 13
Buenos Aires e escs., "Avelona" 14
Buenos Aires e escs., "Antonio Delfino" 14
Hamburgo e escs., "Abrich" 14
Helsinki e escs., "San Francisco" 15
Manáos e escs., "Maranguape" 15
Southampton e escs., "Asturias" 15
Buenos Aires e escs., "Principessa Maria" 16
Hamburgo e escs., "La Coruña" 16
Nova York e escs., "Southern Cross" 16
Nova York e escs., "Thespis" 17
Hamburgo e escs., "Cap Polonio" 17

VAPORES A SAIR

Buenos Aires e escs., "Sierra Cordoba" 1
Laguna e escs., "Anna" 1
Porto Alegre e escs., "Itajubá" 1
Porto Alegre e escs., "Araraquara" 1
Buenos Aires e escs., "Demerara" 2
Buenos Aires e escs., "American Legion" 2
Porto Alegre e escs., "Commandante Ripper" 2
Laguna e escs., "Jupiter" 2
Recife e escs., "Araranguá" 2
Imbituba e escs., "Itaipava" 2
Belém e escs., "João Alfredo" 3
Cabedello e escs., "Itagiba" 3
Hamburgo e escs., "Cap Arcona" 3
Hamburgo e escs., "Vigo" 3
Iguape e escs., "Iraty" 3
Southampton e escs., "Alcantara" 3
Santos, "Cantuaria Guimarães" 3
S. Francisco e escs., "Etha" 4
Rotterdam e escs., "Alphacca" 4
Porto Alegre e escs., "Orione" 4
Pará e escs., "Itapé" 4
Victoria, "Celeste" 4
S. Matheus e escs., "Belmonte" 5
Fonta d'Areia e escs., "Sumaré" 5
Bordeaux e escs., "Belle Isle" 5
Buenos Aires e escs., "Andes" 5
S. João da Barra, "Diamantino" 5
Helsinki e escs., "Pedro Christophersen" 5
Buenos Aires e escs., "Alsina" 5
Porto Alegre e escs., "Icarahy" 5
Porto Alegre e escs., "Itapuhy" 5
Mossoró e escs., "Pirangy" 6
Buenos Aires e escs., "Kerguelen" 6
Recife e escs., "Cubatão" 6
Bordeaux e escs., "Lutetia" 6
Porto Alegre e escs., "Recife" 6
Buenos Aires e escs., "Zeelandia" 6
Hamburgo e escs., "Sarthe" 7
Amsterdam e escs., "Flandria" 7
Liverpool e escs., "Desna" 7
Buenos Aires e escs., "Giulio Cesare" 7
Laguna e escs., "Miranda" 7
Hamburgo e escs., "Entre Rios" 8
Nova York e escs., "Western World" 8
Hamburgo e escs., "Holm" 9
Liverpool e escs., "Orita" 9
Antuerpia e escs., "Ionier" 9
Porto Alegre e escs., "Commandante Alcidio" 9
Laguna e escs., "Carl Hoepcke" 9
Manáos e escs., "Campos Salles" 10
Iguape e escs., "Pirahy" 10
Buenos Aires e escs., "Madrid" 10
Belém e escs., "Pará" 10
Porto Alegre e escs., "Campeiro" 10
Buenos Aires e escs., "Josephine Chalotte" 10
Porto Alegre e escs., "Mantiqueira" 11
Genova e escs., "Conte Rosso" 11
Genova e escs., "Cordoba" 11
Genova e escs., "Valdivia" 11
Buenos Aires e escs., "Avila" 11
Manáos e escs., "Victoria" 11
São Francisco e escs., "Laguna" 12
Tutoya e escs., "Itapema" 12
Recife e escs., "Uçá" 13
Nova Orléans e escs., "Cabedello" 13
Buenos Aires e escs., "Vauban" 13
Londres e escs., "Highland Monarch" 13
Hamburgo e escs., "Antonio Delfino" 14
Londres e escs., "Avelona" 14
Montevidéo e escs., "Maranguape" 15
Liverpool e escs., "Campos" 15
Nova York, "Mandu" 15
Hamburgo e escs., "Cantuaria Guimarães" 15
Buenos Aires e escs., "Asturias" 15
Buenos Aires e escs., "La Coruña" 16
Genova e escs., "Principessa Maria" 16
Buenos Aires e escs., "Southern Cross" 16
Buenos Aires e escs., "Cap Polonio" 17

A maior parte dos incommodos estomacaes

taes como as azias, pesadumes, eructações acidas, dilatações, nauseas, e indigestões devem a sua origem a um excesso de acidez do succo gastrico. Para impedir este mal-estar tão doloroso e para digerir bem, tome V. S. meia colher de café de Magnesia Bisurada n'um pouco de agua depois das refeições ou quando a dôr se faça sentir. A Magnesia Bisurada pela sua composição alcalina, neutraliza o excesso de acidez, evita a intoxicação do estomago e assegura assim a perfeita assimilação dos alimentos. A Magnesia Bisurada acha-se á venda em todas as pharmacias. (4681)

COPACABANA
Aluga-se uma esplendida e grande casa com garage, da rua Inhangá n. 30, (Villa Inhangá); estará aberta. (A 25828)

PREDIO
Aluga-se por contrato o esplendido predio, apalacetado da rua Rocha Fragoso n. 25, junto ao Boulevard 28 de Setembro, com cinco quartos amplos, hall, sagão, todo pintado de novo, para familia de tratamento; aberto todo o dia e tratar á rua São Francisco Xavier numero 26. (A 27609)

CASEMIRAS INGLEZAS
Vendem-se em cortes, na RUA SÃO BENTO numero 10. (A 27425)

PIANO PLEYEL MODERNO
Vende barato um piano com pouco uso ... electrica, á rua 24 de Maio n. 343, na estação Riachuelo. (A 29042)

ALUGA-SE
uma boa porta para negocio limpo, junto á Tinturaria Aurea, á rua Visconde de Maio n. 323. — (E. Riachuelo). (A 25861)

ALUGA-SE
O magnifico 1º andar do predio da rua Carmo Netto n. 314. Tratar á rua Frei Caneca n. 301, das 11 ás 12 e das 4 ás 7 horas. (A 25858)

ESCRIPTORIOS
Aluga-se desde 80$000, na rua da Carioca n. 41, com elevador. (A 25776)

CASA MOBILADA
Aluga-se uma esplendida com tres salas, tres quartos e dependencias, á rua Paysandú, 97, podendo ser vista das 14 ás 16 horas e trata-se com Castro, rua Rosario, 161, 1º andar. (A 25833)

IMPERIAL HOTEL
Dispõe de amplos e arejados quartos e salas com agua corrente e mais commodidades para familias e cavalheiros. Optimo passadio. Preços modicos. Rua do Cattete n. 186. (A 27131)

APARTAMENTOS PEQUENOS, LUXUOSOS E MODERNOS
Alugam-se a preços incomparaveis os restantes no novo Edificio Esplanada, á Avenida Mem de Sá n. 253, unicos no genero, magnificas installações, com sala, amplo dormitorio, luxuosa sala de banho, agua quente, telephone, luz e elevadores. (A 25950)

PIANO PLEYEL CRAPEAUX
Vende-se 1 moderno, jacarandá fosco, está novo, metade do custo. Rua Affonso Penna numero 58. (A 25865)

REFEIÇÕES
De primeira ordem para estudantes ou rapazes do commercio. — RUA DAS LARANJEIRAS N. 21. (A 27460)

PREDIOS
Alugam-se tres predios, inteiramente novos, á Avenida Vieira Souto n. 690 e Paulo Redfern ns. 6 e 8, esquina da Av. Vieira Souto, proprios para pessoas de tratamento. Chaves nos mesmos. Para tratar com os srs. Castro, Silva & C., Avenida Rio Branco numero 110. (A 27497)

MERCADORIAS NA ALFANDEGA
Compra-se qualquer quantidade na Alfandega: pagamento immediato contra trasferencia do conhecimento ou fóra da Alfandega, contra entrega da mercadoria. Rua de S. Bento n. 10. (A 25093)

OPTIMA LOJA
Por motivo de viagem traspassa-se o contrato e facilita-se o pagamento. No melhor ponto da cidade. Tratar com o sr. Marcos. — Avenida Central n. 159. (A 25786)

BUNGALOW-COPACABANA
Aluga-se para pequena familia de tres pessoas, á rua Barata Ribeiro 575. Aberto das 12 ás 16 horas. (A 27494)

PASSAPORTES
Prepara-se todos os documentos, inclusive, a Carteira de Identidade Internacional, á rua dos Invalidos n. 5, sobrado. Teleph. C. 0818. (A 24479)

MOVEIS
Vende-se, por motivo de força maior, um bom piano PLEYEL, em perfeito estado de conservação; uma mobilia de laqué, para sala de visitas, completamente nova e uma mobilia completa de quarto; um escriptorio de imbuya com 10 peças, e diversos moveis todos bem conservados. Podem ser vistos diariamente das 9 ás 12 horas, á rua Dezembargador Izidro, n. 164. (A 29251)

COPACABANA
Aluga-se um bom e magnifico predio para familia de tratamento, á rua Hilario de Gouvêa n. 64. Pode ser visto das 12 ás 16 horas. Informações na LEITERIA MINEIRA — GALERIA CRUZEIRO. (A 27514)

VENDEDORES
Precisa-se para apparelhos de illuminação e outros artigos de facil collocação. Paga-se boa commissão. Trata-se á rua S. Pedro n. 63. (A 27496)

APPARTAMENTO
Independente, ricamente mobilado. Aluga-se a cavalheiro. — Rua Paulo Frontin numero 79, terreo. (A 27520)

GRANDE LIQUIDAÇÃO
de ricos vestidos, modelos de seda, desde 25$000, em vóile 12$000, seda e linho a 45$000. Manteaux a 100$; chapéos a 12$000. Rapaza-se muitos outros artigos. — Rua da Lapa, 50, sobrado. Mme. Machado. (A 27560)

ALAMBIQUE
Vende-se novo, do fabricante Rougeot, continuo, capacidade 1.000 litros diarios; ver e tratar á rua Dezembargador Isidro, 4 — Bonde Fabrica. (A 27726)

MOTOR PORTATIL
4 cylindros, 5 cavallos. A maior maravilha em motores de explosão portateis — 47 k. em ordem de marcha — manejo facil — consumo de gazolina insignificante. Proprio para fins industriaes, agricolas, lanchas, fixos ou ambulantes, ou para outro qualquer fim. Garante-se para todos. Material cinematographico Pathé e Gaumont ... para alugar e vender. Cinema Rex. Rua da Carioca n. 6, 1º. (A 29180)

OLARIA
Vende-se uma casa com 2 quartos, 1 sala, etc., por 20:000$000. Informações com Costa Braga & ... Rua de S. Pedro n. 72. (12229)

Maio 2 e 4?

A "Oriental" venderá ternos pelos seguintes preços:

TERNOS

300 ternos de brim côres diversas, idade de 5 annos a 8, 12$000, mais 2$000 por idade, a escolher qualquer tamanho.

SEDAS

1 lote Georgette de côres côrte . . . 11$800
1 lote crepe seda Christal . . . 6$900
1 lote de frizon para seda . . . 9$200

APROVEITEM

Aviso: Não damos amostras, nem mandamos para o interior

Cortinados, casal, 29$000

49 — Rua Larga — 51

A ORIENTAL

Esquina de Andrade

F.N. a incomparavel 8 records mundiaes 1 cylindro, 4 H.P. pneus 675 x 100

MOTORES PARA BARCOS

Peçam nosso prospecto de motor "Caille", o mais aperfeiçoado existente no mercado com ponto neutro de embreagem e "Z" aprimorado producto allemão.

PREÇOS

de 2 3/4 H.P. de 8 a 10 milhas . . . 1:550$000
de 6 H.P. de 15 a 20 milhas . . . 2:000$000
de 10 H.P. de 20 a 24 milhas . . . 2:200$000
Z de 4 H.P. de 10 a 12 milhas . . . 1:100$000

LINCOLN, KORA & CIA.
RUA GENERAL CAMARA N. 141 e 143
RIO DE JANEIRO

FORTALECENDO
Restabelece todas as funcções o *Vinho Tonico Phosphatado das Tres Quinas Bittencourt*.
111, R. Uruguayana, 111
Ap. D. G. S. P., n. 5?, 17-6-929 (2142)

TONICO SILDIZIENNE
A VIDA DOS CABELLOS
Tira a caspa em 3 dias. Faz desapparecer a calvicie e todas as doenças do couro cabelludo. Faz nascer, crescer, impede de cair, de embranquecer, faz recolorir os cabellos sem pintar, em todos os casos ... ACADEMIA SCIENTIFICA DE BELLEZA, Av. R. Branco, 134, 1º e R. Senador Dantas, 166, Rio. Catalogo grátis. (12200)

CASA DO JULIO
33, Av. Mem de Sá, 33
Sala de jantar ... Imbuya . . . 1:400$000
Dormitorios para casal . . . 1:250$000
... 530$000
Grupo c/10 peças ... 300$000
Tel. 1178 C. — M. A. PEREIRA (10136)

Medico Oto-Rhino Laryngologista
Optima collocação em Campinas (Est. de São Paulo). Cartas a Dr. Barbosa. Caixa Postal 324. CAMPINAS.

"PILULAS TONOGENICA"
Neurasthenia, Fraqueza Sexual. Dep. R. Gonçalves Dias, 41, Rio.

PIANO — COMPRA-SE
Com urgencia, embora precisando reparos; paga-se bem. — Telephone Central 4307. (A 29180)

ENCANTADO
Aluga-se casa com portão á casa da rua Tavares n. 30; informações e chaves por favor na mesma rua n. 24. (A 29190)

CASA
Aluga-se a casa nova á rua David Campista n. 41, S. Clemente; chaves na mesma; para tratar á rua do Rosario numero 102, loja. (A 27701)

BOLSAS PARA SENHORAS
Só na fabrica, ultimas novidades em velludo, acceitam-se concertos. — CASA JANOT. Rua da Quitanda numero 43, proximo á rua Sete. (A 27702)

PHARMACIA
Vende-se por 50:000$000. Trata-se das 9 ás 11 horas. — RUA DAS LARANJEIRAS numero 384. (A 25913)

CASA — LARANJEIRAS
Aluga-se uma de 3 quartos, com ou sem mobilia. Trata-se da s 12 ás 16 horas. Rua Alice n. 65. (A 25912)

GRATIFICA-SE
A quem entregar no 128 da rua D. Zulmira, uma "boa", de pelle castanha, caida de um bonde, de Villa Isabel á Avenida Passos. (A 25923)

TYPOGRAPHIA
Vende-se uma bem afreguezada ou acceita-se um socio com capital, que a dirija. Trata-se na rua Chile, 27, 1º andar, com o sr. Cunha, de 1 ás 3 da tarde. (A 25908)

PHARMACIA
Vende-se uma, aluguel barato e tem moradia. Inf. pelo telephone Norte 2739, co mo sr. Leonel. Facilita-se o pagamento. (A 25909)

PHARMACIA
Vende-se uma boa, perto do centro, esquina, com accommodações para tres consultorios, aluguel diminuto. Trata-se na rua da Quitanda n. 57, com o sr. Luiz. (A 25907)

SENHORAS
Si têm aborrecimentos intimos e deseja um bom conselho, escreva para JARM, exprimindo bem o que sente. Cartas para esta redacção com enveloppe sellado para a resposta. — ABSOLUTO SIGILLO. (A 29356)

HERVAS MEDICINAES
de todas as qualidades, nacionaes e estrangeiras e OBY e OROBÓ. Pembas, pimentas e sabão da Costa, vendem-se á rua Senador Euzebio n. 168. Praça Onze de Junho. (A 29347)

SRS. DENTISTAS
Vende-se um bom gabinete dentario com cadeira de pressão, quadro e motor electrico, 2 armarios, muita ferramenta, cuspideira de fonte, moveis, estampas, oleados, etc., tudo com 2 mezes de uso, vende-se englobado ou separado e cede-se a casa querendo. Tratar com Alfredo, Avenida 15 de Novembro, 447, Petropolis. Telephone 250. (A 25897)

Pensão Milton
Alugam-se quartos para familias e cavalheiros, perto da praia de banhos. Rua Marquez de Abrantes n. 26. (A 29380)

Casa mobilada — Posto 4
Aluga-se uma com 3 quartos, salas, escriptorio e mais dependencias ou cede-se a quem ficar com os moveis — Tratar: Tel. Ipanema 1971. (A 27786)

Copacabana — Posto 4
Alugam-se dois quartos mobilados a casal sem filhos, sem pensão, em casa de familia. Rua Domingos Ferreira n. 170. (A 27786)

MARROEIROS
Para a estrada Rio-Petropolis, precisa-se de marroeiros, pedreiros e cavouqueiros. Tratar: Avenida Rio Branco numero 133, 5º andar.

RENDAS DO NORTE
Applicações grandes para centro de colchas e variado sortimento de rendas do Norte. — "A PRINCEZA". AVENIDA PASSOS numero 67. (12245)

QUARTO NO RUSSELL
Aluga-se um bom quarto para pessôa de tratamento, na Praia do Russell n. 50. (A 27669)

Hoje — Grande Liquidação

Hoje grande liquidação de capas de gabardine impermeavel borracha, sobretudos para frio e chuva desde 20$, 25$, 45$, 50$, 65$, 85$, 115$, 120$, 130$, 150$, 170$, 180$ e 210$000; ternos de casemiras finas, de paletots sacco, casaca, frack e smocking, de linho e palha de seda, palm-beach e panamá, desde 40$, 43$, 55$, 70$, 80$, 90$, 115$, 120$, 135$, 140$, 150$, 160$, 180$, 195$ e 325$000; vestidos de lã de passeio e bailes; manteaux para senhoras de voile, bordado, chapéos, costumes finos, etc.; e mais outros artigos; aproveitem esta pechincha que é só esta semana a grande liquidação: á rua Senador Dantas n. 75. (A 25879)

SALA
Aluga-se em casa de familia, mobilada ou sem mobilia, com todo conforto, independente, com telephone, á rua 20 de Abril n. 13, (antiga travessa do Senado). (A 25832)

Lins de Vasconcellos
Terreno de 10 x 30, vende-se baratissimo; informações á rua S. Pedro n. 72. Costa Braga. (12229)

APROVEITE Quem Puder INVERNO

Cobertores para berço, avelludado, um . . . 3$900
Cobertores para solteiro, typo reclame, um . . . 4$900
Cobertores lã mixta, muito quentes, um . . . 6$900
Cobertores avelludados allemães, um . . . 7$900
Flanella ingleza, avelludada, muito macia, metro . . . 1$800
Flanella em mimosas fantasias, artigo inalteravel, metro . . . 2$200
Boás de pello, para creanças, artigo francez, uma . . . 3$900
Boás, ultimos modelos, para senhoritas ou senhoras a . . . 25$000
Pello para guarnecer robes manteaux, larg. 5 centimetros, metro . . . 2$900
Velludo de seda, côres lisas, artigo francez, metro . . . 9$500
Velludo francez alta fantasia, côres vivas, metro . . . 9$800
Bengaline, só azul marinho, enfestada, ingleza metro . . . 2$500
Bengaline de lã, todas as côres, artigo fino, largura 1 metro, metro . . . 4$200
Pellucia de seda, largura 1,30, superior qualidade metro . . . 17$500
Pellucia de pura seda alta novidade em fantasia, larg. 1,30 diversos padrões, metro . . . 24$500
Ottoman de seda, francez largura 1 metro, em 15 côres mimosas, côrte, por . . . 17$500

ROBES-MANTEAUX

Robes-manteaux em cashá de lã com golla e punhos em pellucia em fantasia forro de fulard, ultimos modelos a . . . 29$800
Robes-manteaux em gabardine ingleza, golla e punhos em pello largo legitimo forro de fulard, um . . . 39$800
Robes-manteaux de casemira ingleza, com golla e punhos de pellucia de seda, forro fulard, um . . . 65$000
Robes-manteaux de fulgurante francez, forro de setim de seda golla e punhos, pellucia pello alto, um . . . 75$000
Robes-manteaux de sultana de seda, forro vaporoso com pello alto na golla e punhos, um 85$000
Robes-manteaux de pellucia de seda preta, forro de pura seda em fantasia, ultimos figurinos, a . . . 89$000
Robes-manteaux de cashá de lã franceza, golla e punhos de pello novidade, forro vistoso, um . . . 68$500
Robes-manteaux de cashá de lã seda, artigo de luxo, forro de seda, modelos chics, um . . . 150$000

Ultimos modelos de robes-manteaux pelos menores preços.

INTERIOR

A NOBREZA envia qualquer mercadoria para o interior mediante vale postal ou ordem de pagamento, dirigido a M. D. Ferreira & Cia. — Não forneço amostras.

A' Nobreza

95, Uruguayana, 95

LINCOLN
Typo turismo de 7 log. optimo estado e a preço de occasião.
Rua Senador Vergueiro, 174 — Rua do Passeio 48|54.
S. A. MESTRE & BLATGÉ

É PROVA DE ELEGANCIA ostentar nos punhos da camisa as abotoaduras Krementz. V. S. encontrará sempre um estylo que vos agrade em ouro ou madrepérola. O nome Krementz estampado em cada peça é a melhor garantia

A venda nos melhores estabelecimentos:

Rep. Companhia Mercantil Pan Americana
Rua Chile 7 3º andar Rio de Janeiro

Krementz

Sem o nome KREMENTZ não é genuino

O meio mais seguro e facil de conseguir uma cutis formosa e perfeita, consiste em usar, com regularidade, tanto no banho como no toucador, o refrescante e delicadamente perfumado

SABONETE DE REUTER

Unicos depositarios: Sociedade Anonyma Lameiro. RIO DE JANEIRO. (11198)

ACTOS RELIGIOSOS

ANTONIO PRADO

A familia do Conselheiro Antonio Prado, na impossibilidade de o fazer pessoalmente, exprime por este meio os seus sentidos agradecimentos e sincera gratidão a todas as pessoas que a acompanharam nas ultimas homenagens prestadas a seu querido chefe.

Alzira Lacerda Abreu Figueira de Mello

✝ Dr. Mario Tobias Figueira de Mello e demais pessoas de sua familia, communicam o fallecimento de sua idolatrada esposa, irmã, cunhada, tia e prima ALZIRA LACERDA ABREU FIGUEIRA DE MELLO, e convidam seus parentes e amigos a acompanharem os seus restos mortaes, saindo o feretro hoje, ás 16 1|2 horas, da rua Assumpção numero 84, Botafogo, para o cemiterio de São João Baptista. (A 29383)

Alberto da Silveira Carneiro

(AGRADECIMENTO)

✝ A familia de ALBERTO DA SILVEIRA CARNEIRO, na absoluta impossibilidade de agradecer a quantos amigos compareceram ao enterro e á missa do seu inolvidavel chefe, profundamente penhorada, serve-se deste meio para confessar toda a sua gratidão. (A 29351)

Floricultura Barbacena

Corôas e Palmas de flôres naturaes por preços modicos. Assembléa, 113. T. 1837 C. (2141)

João Lopes Ferreira Filho

✝ A sua familia fará celebrar hoje, quarta-feira, 1º de maio, no altar-mór da matriz da Gloria, (largo do Machado), ás 9 1|2 horas, missa pelo repouso eterno do seu querido e pranteado marido, pae, avô e sogro JOÃO LOPES FERREIRA FILHO, primeiro anniversario de seu fallecimento. (A 27596)

Senhorita Heloisa Masson

✝ A viuva do dr. Luiz Masson, filhos e seus genros, agradecem penhoradamente ás pessoas que levaram o seu conforto no transe doloroso do fallecimento de sua idolatrada filha, irmã e cunhada senhorita HELOISA MASSON, e participam ao mesmo tempo deixarem de mandar dizer a missa de setimo dia, afim de respeitar a crença religiosa da morta. (A 25939)

Sancho de Barros Pimentel Filho

✝ A mãe, irmãos, cunhados e sobrinhos de SANCHO DE BARROS PIMENTEL FILHO, participam o seu fallecimento e que o feretro sairá hoje, ás 16 horas, da rua das Laranjeiras n. 72, para o cemiterio de S. João Baptista. (A 29382)

Andyara Custodio Nunes

(AGRADECIMENTO)

✝ A sua familia, na impossibilidade de poder agradecer directamente aos seus parentes e demais pessoas amigas que lhe foram solidarias confortando-a na immensa dôr do trespasse de sua inesquecivel ANDY, vem por este meio exprimir a sua imperecivel gratidão e reconhecimento por todas as manifestações de pezar recebidas, na occasião da sua enfermidade, enterramento e missas que assistiram. (A 29296)

Commandante Argento

(DO PAQUETE FRANCEZ "CORDOBA")

✝ A Companhia Commercial & Maritima, consignataria das companhias francezas Transportes Maritimos e France Amerique, communica o fallecimento do commandante ARGENTO, e convida os seus amigos para o saimento funebre, hoje, quarta-feira, ás 17 horas, da Casa de Saude dr. Eiras, á rua Marquez de Olinda, para o cemiterio de S. João Baptista, pelo que antecipam os seus agradecimentos. (A 29384)

SALAS
Alugam-se duas esplendidas e grandes, com sala de espera, por 450$000. Rua da Quitanda n. 72, sobrado, sr. Lage. (A 29341)

AOS SRS. MEDICOS
Vende-se uma caixa completamente nova, para alta cirurgia, armario e mesa ferro esmaltado, á rua Marquez de Valença n. 124 — Tijuca. (A 29353)

PREDIO NO FLAMENGO
Aluga-se um de dois pavimentos, á rua Corrêa Dutra, lado da praia. Aluguel 800$000, contrato de dois annos. Informa-se á rua da Assembléa n. 40, loja. (A 25936)

MODISTA
Precisam-se duas perfeitas chapeleiras. Rua Buarque de Macedo, 55. Bôa remuneração. (A 27515)

PIANO ALLEMÃO
Vende-se um quasi novo, com cepo e armação de metal e cordas cruzadas. Avenida Gomes Freire, 108, terreo. (A 27703)

ADMINISTRAÇÃO DE BENS
Pessôa com grande pratica, e que dispõe de 6 horas diariamente, acceita procurações para recebimento de alugueis, pagamentos de impostos; tambem faz adiantamentos mediante pequena retribuição; dá referencias e garantias. Resposta para a Caixa Postal n. 2087. (A 27504)

CASEINA
Compra-se de preferencia fresca. Offertas á INDUSTRIAS. — Caixa Postal n. 1855. — RIO. (A 25561)

PROFESSORA DE LINGUAS
procura em casa de familia pensão e moradia, ou só moradia, em troca de lições. Cartas a P. para o escriptorio deste jornal. (A 25924)

PIANO ALLEMÃO
Por motivo de viagem vende-se um com cepo de metal e cordas cruzadas. RUA DO LAVRADIO n. 149. (A 27703)

PREDIO
Aluga-se por 400$000 mensaes e taxas, o predio de 2 pavimentos da rua do Engenho Novo n. 4, com 4 grandes quartos, 2 salas e mais dependencias; tem grande terreno murado. Aberto das 15 ás 17 horas; as chaves na padaria proxima. Trata-se á rua Primeiro de Março n. 13, 1º andar, das 14 ás 17 horas. (A 25929)

TELEPHONE NORTE
Compra-se um, perto da praça Mauá. Offertas sob URGENTE nesta folha. (A 25937)

HUDSON — Crysler — Studbacker — Buick — Essex — Oldsmobile
Liquidamos todos estes carros, bem conservados, a preços baixos, para desoccupar logar, a prazo longo. — Agencia AUBURN. — Avenida Rio Branco n. 183. (10451)

CÃES POLICIAES
Vendem-se legitimos; ver e tratar á rua Dezembargador Izidro n. 150. (Fim do bonde Fabrica). (A 27639)

ALUGA-SE
predio para familia de fino trato, á rua Piratiny n. 71, transversal á rua Conde de Bomfim. (A 27624)

BUNGALOW NO LEBLON
Aluga-se um a concluir no fim de maio, com todas as commodidades. Informações pelo telephone Sul 1410. (A 29300)

PALACETE EM SANTA — THEREZA —
Aluga-se um luxuoso e moderno palacete, para familia de tratamento, com bellos terraços, grande jardim e garage, á rua do Triumpho n. 25, (perto do largo do Guimarães). Póde ser visto todos os dias e a qualquer hora. Trata-se pelo telephone B. M. 2749. (A 29315)

LIVROS DE DIREITO
Vende-se uma pequena bibliotheca de direito, composta de 503 volumes. Vende-se toda ou em partes. Entre diversos ramos de direito, contem: collecção completa do "O Direito" (121 vols.); "Revista de direito" (89 vols.); "Rev. de Jurisprudencia" (22 vols.); "Rev. dos Tribunaes" (4 vols.); "Archivo Judiciario" (9 vols.); "Revista Juridica" (9 vols.). Telephone Sul 1455, (das 10 ao meio dia). (A 29225)

Aulas especiaes de portuguez, francez, geographia e historia gerale do Brasil
Em pequenas turmas de cinco alumnos, lecciona competente professor e examinador ao Departamento Nacional do Ensino. Informações com o Prof. Teixeira, das 3 ás 5 horas, ás terças, quintas e sabbados, na travessa do Ouvidor n. 25, 1º andar. (A 29363)

Correio Aereo
C. G. Aeropostale

UNICO SERVIÇO OFFICIAL DOS CORREIOS FRANCEZES, URUGUAYOS, ARGENTINOS

SAHIDAS de Aviões Postaes do Rio:

Todos os sabbados, para Victoria, Caravellas, Bahia, Maceió, Recife, Natal Dakar, Casablanca, Alicante e Toulouse

Sabbado, 27, para:
Santos, Florianopolis, Porto Alegre, Pelotas, Montevidéo e Buenos Aires e Chile.

Fechamento de malas:
Para o Norte — Sabbado 4 de maio, até ás 12 horas.
Para o Sul — Sabbado 4 de maio, até ás 12 horas.
Mala de ultima hora.

AVENIDA RIO BRANCO, 50
TELE. NORTE 7406

Agencia em Petropolis
270, Avenida 15 de Novembro
(9298)

Lave sua pelle dessa desagradavel enfermidade com LAVOL! (4610)

Cervejarias-Soda
MACHINAS
Lupulo, Cevada, Caramello
Gaz ammoniaco e sulphuroso
Peçam preços e orçamentos a
BUCHHEISTER & SIEMANN
Ourives 145 — C. P. 1421
RIO DE JANEIRO
(A 14609)

BRONCHITES TOSSES GRIPPES
SAPHROL
VERDADEIRO TONICO DOS PULMÕES
(3348)

OCULOS
Nickel c| grão . . . 6$000
Nickel c| côr . . . 3$000
Tartaruga c| côr . . . 4$000
Tartaruga c| grão . . . 10$000
Pince-nez c| grão . . . 3$000
Pince-nez chapeado . . . 10$000
Não se attende pedido do interior.
Concerta e avia receitas.
VENDAS POR ATACADO
Rua Sete de Setembro 55
(10365)

CHANDLER
Typo barata, com 4 log. em optimo estado, vende-se barato. Rua Senador Vergueiro n. 174 e Rua do Passeio numeros 48|54.
S. A. MESTRE & BLATGÉ
(12230)

BOTAFOGO
Aluga-se com pensão variada e farta, optima sala de frente com cinco saccadas. Casa em centro de terreno. Tem telephone. Rua Marquez de Abrantes n. 12. (A 27776)

PACKARD
Vende-se barato, quasi novo; informações com Darly Braga, á rua São Pedro n. 72. (10735)

RUA BARÃO DE PETROPOLIS
Vende-se magnifica casa nesta rua, para familia de tratamento. Com 6 quartos, porão habitavel e todas as accommodações e installações modernas. Terreno de 30 x 80, garage, horta, etc. Tratar com Darly Braga — Rua S. Pedro n. 72, loja. (10735)

OPTIMA OCCASIÃO
Vendem-se para contribuir á manutenção da Escola Immaculada Conceição e Dispensario Luiza de Marillac, da Estrada Velha da Tijuca, n. 314, 3 artisticas estatuas, de 1,10 de altura, representando, respectivamente, o Inverno, o Outomno e a Deusa do Silencio, e mais uma bellissima allegoria de Neptuno, de 1,40 de altura, egualmente em marmore, propria para fonte. Vendem-se ainda 2 jarrões para jardim, de 0,75 de altura e 0,60 de diametro!

Vêr e tratar á Estrada Velha da Tijuca, n. 314, V. 4405. (12129)

CONSULTORIO PARA MEDICO OU DENTISTA
Aluga-se uma ampla sala para medico ou dentista, completamente independente, com direito á sala de espera, onde só existe um consultorio dentario. Informações — Avenida Almirante Barroso n. 11, 1º andar, sala 2. (12061)

ZIP
A melhor das pomadas seccativas. Nunca falha. ANDRADAS, 85 (10120)

PROPAGANDA COM MUSICA
Installado no lado da estação de Meyer, ha um magnifico alto-falante ouvido da rua, de dentro e de cima da estação, que, quando todo o povo está attento á sua musica, faz propagandas commerciaes de optimos resultados. Informações: Rua Archias Cordeiro n. 163. Tel. das 17 ás 21 horas. (3189)

CAPAS PARA MOBILIAS
Stores, linhos bordados. R. Senador Euzebio n. 88. Tel. N. 4079. (2103)

Livraria Alves
Livros collegiaes e academicos. — RUA DO OUVIDOR, 166. (2104)

CHRYSLER LIMOUSINE — CHRYSLER —
Completamente nova de seis cylindros, para liquidar. Vendemos a longo prazo ou á vista. — Avenida Rio Branco n. 183. — Agencia de Automoveis ALBURN. (10452)

OPTIMO NEGOCIO
Vende-se uma fabrica muito acreditada, com uma existencia superior a 40 annos, sendo que, entre os diversos productos de sua fabricação, alguns são exclusivos; informações Largo S. Francisco n. 6 ("Bar Pardellas"), com o sr. ADOLFO. (A 29364)

Associação dos Empregados no Commercio do Rio de Janeiro

LYCEU COMMERCIAL
Aulas diurnas para moças e — rapazes —

Deseja preparar-se para a carreira commercial?
Matricule-se no Lyceu mantido pela Associação dos Empregados no Commercio. Curso diurno funccionando a partir de 8 de maio — Aulas das 14 ás 17 horas: Portuguez, Francez, Inglez, Geographia, Dactylographia, Stenographia, etc., etc.

MENSALIDADES:
Curso geral — cada série. . 20$000
Aula avulsa. . . . . . . 10$000

Os alumnos que não forem socios da Associação pagarão mais 5$000 mensaes por série completa. Informações na secretaria á rua Gonçalves Dias n. 40. (1215)

SALA
Aluga-se uma em casa de familia, com pensão, a um casal ou cavalheiro de tratamento; não tem outros hospedes. Rua Senador Dantas, 103, 1º. (A 27783)

LEILÕES

Leilão de Penhores LIBERAL, BERLINER & C.

Em 6 de maio de 1929

Rua Luiz de Camões, 58 e 60. (A 29084)

Leilão de Penhores D. OLIVEIRA

— Rua Chile n. 25 —

EM 9 DE MAIO DE 1929

Faz leilão dos penhores vencidos e avisa aos srs. mutuarios que podem reformar ou resgatar as suas cautelas até á vespera do leilão. (11180)

Implorando a caridade

ANGELA PECURANO, viuva, com 16 annos de edade, completamente cega e paralytica.

MARIA VENTURA, de 96 annos de edade, viuva.

PAULINA DE FIGUEIREDO, viuva, com tres filhos e impossibilitada de trabalhar.

ENTREVADA rua do Chichorro n. 47, casa XVIII, doente, impossibilitada de trabalhar, tendo duas filhas [illegible].

ELVIRA DE CARVALHO, pobre cega e sem amparo da familia.

VIUVA SANTOS, com 68 annos de edade, gravemente doente de molestias incuraveis.

FRANCISCA DA CONCEIÇÃO BARROS, cega de ambos os olhos e aleijada.

THEREZA, pobre ceguinha sem auxilio.

COZINHEIROS

PRECISA-SE de uma cozinheira que faça todo o serviço para casal; trata-se na avenida Mem de Sá, 226-A, 1º andar, appart. (2).

EMPREGOS DIVERSOS

PRECISA-SE de um menino para casa de familia; rua do Riachuelo 338. (A 27746) C

PRECISA-SE de bons descarnadores; estrada Braz de Pinna, 198 (Cordovil da Penha). (A 25938) C

PRECISA-SE pessoas competentes, de meia edade, para cuidar de senhora edosa. Rua Paysandú n. 31. (A 25684) C

CENTRO

ALUGA-SE uma sala para escriptorio ou negocio; rua Visconde de Inhauma n. 115-1º. (A 29304) D

ALUGA-SE bom quarto a pessoa do commercio, á rua Frei Caneca, 84, sobrado. (A 27762) D

ALUGA-SE a casal bom quarto e sala com todas as commodidades, por 260$, á rua Barão de S. Felix n. 129, casa 4. (A 27748) D

ALUGA-SE uma sala de frente com ou sem moveis e bom pensão. Unico inquilino. Assembléa n. 54-2º. (A 27751) D

ALUGA-SE uma boa sala para escriptorio, negocio ou dormitorio, [illegible] rua da Quitanda, 51-2º andar. Phone Norte 6012. (A 27753) D

ALUGA-SE [illegible] (A 25945) D

ALUGA-SE optimo predio á rua dos Ourives [illegible] (A 25966) D

ALUGA-SE [illegible] (A 25899) D

ALUGA-SE quarto e sala de frente [illegible] (A 25900) D

ALUGA-SE [illegible] Rua Riachuelo, 414, Segundo andar. (A 27696) D

ALUGAM-SE gabinetes com frente, á rua 13 de Maio n. 31, Becco Manoel de Carvalho n. 16, 1º. (A 27611) D

ALUGAM-SE sala e quarto com ou sem mobilia, Av. Mem de Sá, 262. (A 27612) D

ALUGAM-SE grande sala e quartos [illegible] praça da Republica n. 79 [illegible] Travessa do Senado. (A 27675) D

ALUGAM-SE duas boas salas juntas [illegible] rua dos Ourives n. 135. (A 25886) D

ALUGAM-SE o 1º e 2º andar da rua do Rosario n. 55 esquina de 1º de Março, 2 amplos salões, proprio para companhia, consultorio, ou escriptorio, servido de elevador e telephone, trata-se na loja. (A 27634) D

ALUGA-SE a rapazes do commercio ou estudantes, sala de frente, com ou sem pensão, [illegible] familia, á rua Acre n. 70, sobrado. (A 27658) D

ALUGA-SE magnifico predio completamente novo, com 5 quartos, 2 salas, [illegible] rua Humaytá n. 269. [illegible] (A 27630) D

ALUGAM-SE salas de frente, quartos [illegible] (A 27647) D

ALUGA-SE o sobrado do predio da praça da Republica n. 141, [illegible] (A 25991) D

AVENIDA Rio Branco n. 247, 2º A. Aluga-se uma sala sem mobilia para senhor do commercio. (A 25791) D

Dormitorios a 1:000$000

Fabrica: R. Sen. Euzebio, 88. (9282)

ESCRIPTORIO amplo e arejado, em predio novo, bem situado. Trata-se no 1º andar. Rua Th. Ottoni n. 117, andar 2º (elevador). (A 27507) D

QUARTOS mobilados. Alugam-se para casaes e solteiros, em predio novo [illegible] rua Visconde de Gavea [illegible] praça da Republica. Trata-se na mesma. (A 25997) D

SALA — Aluga-se excellente, com [illegible] rua S. Pedro n. 128, 1º andar. (A 29372) D

SOBRADO. Aluga-se, com 2 boas salas, para escriptorio, á rua S. Pedro n. 56. (A 29373) D

VENDE-SE, por preço modico, boa pensão. [illegible] Central 4567. (A 29228) D

CATTETE

ALUGAM-SE boa sala e quarto mobilados, com pensão, juntos ou separados, á rua Corrêa Dutra, 44. (A 27708) E

ALUGA-SE esplendido predio, estylo colonial, com ou sem moveis, [illegible] rua S. Salvador, 52. (A 27779) E

ALUGA-SE uma casa com 4 quartos, 2 salas, [illegible] (A 27770) E

ALUGA-SE uma sala de frente mobilada [illegible] (A 29356) E

ALUGA-SE pequeno sobrado, com lindo terraço; entrada pela rua Santo Amaro n. 146, onde se trata. (A 25954) E

ALUGA-SE quarto com pensão, para casal [illegible] Rua Corrêa Dutra n. 158, Cattete. (A 25961) E

ALUGA-SE um bom quarto com mobilia a um ou dois cavalheiros ou casal sem filhos, á rua Buarque de Macedo n. 9, Flamengo. (A 29110) E

ALUGAM-SE quartos com pensão, para casal ou cavalheiros [illegible] Rua Candido Mendes n. 57. B. M. 1351. (A 27707) E

ALUGA-SE uma sala bem mobilada a cavalheiro de tratamento. Ladeira da Gloria, 14, casa IV. Alameda Aymoré. (A 27685) E

ALUGA-SE por preço modico [illegible] (A 25882) E

ALUGA-SE um quarto com [illegible] Candido Mendes n. 32. (A 25882) E

ALUGA-SE uma grande sala [illegible] (A 29352) E

ALUGA-SE por preço modico [illegible] Santo Amaro n. 63. (A 27663) E

ALUGA-SE á rua Barão do Flamengo n. 42, [illegible] (A 25896) E

ALUGA-SE um quarto com varanda [illegible] Rua 3 de Dezembro n. 31, Flamengo. (A 27660) E

ALUGA-SE quartos com pensão [illegible] Rua do Cattete, 44. (A 29330) E

ALUGA-SE sala e alcova de frente, bem mobilada, independente. Cattete n. 207. (A 27627) E

PALMA

Bom perfume typo Francez agradavel e não sae do lenço. Exijam o nome Palma impresso em cada tubo em toda parte. (25850) E

ALUGA-SE uma sala bem mobilada para casal de tratamento. Rua Silveira Martins n. 70. (A 25664) E

ALUGAM-SE [illegible] (A 29301) E

ALUGA-SE um bom quarto muito arejado e com todo o conforto. R. do Cattete n. 84. (A 29305) E

ALUGA-SE sala mobilada [illegible] (A 25821) E

ALUGA-SE um bom apartamento com ou sem mobilia, á rua Corrêa Dutra n. 80. (A 27765) E

FLAMENGO — Aluga-se bom quarto mobilado [illegible] (A 25859) E

FLAMENGO — Sala e quarto mobilados [illegible] B. M. 1086. (A 27764) E

FLAMENGO — Aluga-se 2 quartos [illegible] rua Conde de Baependy n. 24. (A 29377) E

FAMILIA aluga quarto mobilado, a casal ou dois rapazes, á rua Corrêa Dutra n. 154. (A 27720) E

SALA mobilada. Aluga-se com pensão. Rua Dois de Dezembro, 112. B. M. 1064. (A 27725) E

MOÇA viuva precisa de uma sala de frente [illegible] (A 26000) E

NA Praia do Flamengo, 8 sob., aluga-se espaçoso quarto para 3 pessoas distinctas. Banhos de mar, á porta. (A 25956) E

PENSÃO. Rua Buarque de Macedo 26. Flamengo. B. M. 1580. [illegible] (A 25636) E

PRAIA HOTEL — Flamengo 12. Diarias 10$ e 12. Comida excellente. (A 29368) E

Por 180$000 — Aluga-se quarto mobilado [illegible] Rua Corrêa Dutra n. 86, Cattete. (A 25837)

PENSÃO GOMES [illegible] Flamengo [illegible] (A 25825) E

QUARTOS mobilados [illegible] B. M. 1069. (A 27710) E

QUARTO mobilado, tem agua corrente [illegible] (A 27652) E

ROOM — To let very large and confortable furnished. Paysandú, 147. (A 25873) E

Salas de jantar a 1:350$

Fabrica: R. Sen. Euzebio, 88. (2182)

SALA com quarto com pensão e todo conforto. Rua Benjamin Constant n. 40. (A 27608) E

SALA de frente, bem mobilada aluga-se a senhor de respeito ou rapaz de tratamento, á praia do Russel, 106. (A 27757) E

LARANJEIRAS

ALUGA-SE casas de 80$ e quartos [illegible] Tratar com Abilio. Indiana n. 40. Cosme Velho. (A 27611) F

BOTAFOGO

ALUGA-SE magnifico predio mobilado [illegible] rua [illegible] n. 132; ver com o dono [illegible] 59, sala [illegible] (A 25965) G

ALUGA-SE uma boa sala de frente, [illegible] catalogo, com [illegible] Passagem [illegible] (A 29350) G

ALUGA-SE optima casa propria para [illegible] rua General Dionysio [illegible] n. 12. Tel. [illegible] (A 29358) G

ALUGA-SE em casa de familia de [illegible] rez-do-chão, [illegible] ou não, [illegible] uma sala com pensão, [illegible] n. 289. (A 25921) G

ALUGAM-SE sala e quarto [illegible] direito a [illegible] Flamengo; á rua [illegible] (A 29362) G

ALUGA-SE um apartamento, [illegible] Flamengo; á rua [illegible] (A 29363) G

ALUGA-SE a cavalheiro de tratamento [illegible] frente e um [illegible] conforto [illegible] entrada independente [illegible] Olinda, 94. (A 25987) G

ALUGAM-SE as casas ns. 10 e 14 da rua Caravellas [illegible] tratamento; trata-se [illegible] Brasil, á [illegible] (A 27617) G

ALUGA-SE um quarto mobilado, agua [illegible] a pessoa de familia. Barata [illegible] (A 27692) G

ALUGA-SE a de tratamento [illegible] casa da rua [illegible] 411. Póde [illegible] as da tarde. (A 27640) G

ALUGA-SE [illegible] confortavelmente mobilado [illegible] Alvaro Ramos, [illegible] Praia [illegible] 99. (A 27599) G

ALUGA-SE em casa de familia uma sala [illegible] casal ou dois [illegible] 168. (A 29200) G

ALUGA-SE uma boa casa á rua Maria Eugenia n. 41, Botafogo, com 5 quartos, 2 salas, copa, cozinha, com fogão a gaz, bom banheiro e telephone. Trata-se com o sr. Medrado. Travessa Ouvidor n. 28, 1º andar. Telephone Norte 6362. (A 29294) G

A casal de tratamento aluga-se em casa de familia um magnifico e confortavel aposento mobilado. R. Marquez de Abrantes n. 171. (A 25659) G

ALUGAM-SE as casas da rua Icatu n. 31 e Sarapuhy n. 12, novas, com ou sem mobilia, para familia, tendo 3 salas, 7 quartos, jardim, garage, etc. [illegible] na Avenida Rio Branco n. 90, 1º andar, com o sr. Aquino. Phone Norte 5888. Estas ruas começam á rua Alfredo Chaves e em São Clemente, 460, a 3 minutos do bonde. (A 27547) G

CASA, ALUGA-SE. Avenida Portugal n. 12, praia Vermelha, [illegible] (A 29371) G

BOTAFOGO — Aluga-se uma linda casa [illegible] (A 25663) G

SALA de frente mobilada, para uma pessoa, [illegible] (A 27739) G

COPACABANA

ALUGA-SE uma pequena casa confortavel para familia de trato; á rua Prudente de Moraes n. 93, Ipanema. [illegible]

ALUGA-SE esplendida sala de frente [illegible] (A 27781) H

ALUGA-SE quarto mobilado [illegible] (A 27600) H

ALUGAM-SE espaçosos quartos [illegible] (A 27728) H

ALUGA-SE o predio acabado de construir á rua Barão da Torre numero 270, [illegible] H

ALUGA-SE linda sala [illegible] (A 27637) H

ALUGA-SE a casa mobilada da rua Paula Freitas n. 87, por 700$. (A 27582) H

ALUGA-SE o predio de recente construcção, para familia de tratamento, com quatro quartos e outras dependencias, com contrato; á rua Quatro de Setembro n. 79, em Copacabana, posto 4; acha-se aberto. Trata-se com o proprietario, á rua do Rosario n. 138. Tabellião. (A 27579) H

ALUGA-SE á pequena familia de tratamento a confortavel casa da rua Miguel Lemos n. 14 (posto 4), com 3 salas, e mais dependencias. A poucos metros da praia. (A 25889) H

LEME — Aluga-se pequena casa mobilada, á rua Belfort Roxo, 46; póde ser vista de 1 ás 6 da tarde. (A 27714) H

PENSÃO a domicilio. Fornece-se farta, variada e sã, á rua Figueiredo Magalhães, 141. Copacabana. (A 27738) H

GAVEA

ALUGA-SE o bungalow da rua Lopes Quintas n. 65-B, Jardim Botanico. Chaves no n. 81, da mesma rua. (A 29317) I

RIO COMPRIDO

ALUGA-SE á rua Barão de Itapagipe n. 222, as casas I, VI. Chaves no local. (A 27491) J

ALUGA-SE o predio á rua Bispo, 150, acabado de construir, com todas as commodidades modernas; e dois bondes á porta, e no ponto mais saudavel. Trata-se Pedro Reis, "Jornal do Brasil", 5º andar. Tel. C. 4800. (A 29306) J

TIJUCA

ALUGA-SE a excellente casa á rua dos Araujos n. 89, casa XXXII, com dois quartos, duas salas e demais dependencias. Fogão e aquecedor a gaz. Chaves no local. Tratar na rua 1º de Março n. 133, 1º andar. (A 27785) K

ALUGA-SE optima sala de frente encerada, com todo conforto, com ou sem pensão. Rua Aristides Lobo, 78. (A 27774) K

ALUGA-SE o predio da rua Conde de Bomfim n. 707, trata-se na Av. Almirante Barroso n. 11, 1º andar, com o Luiz. (A 29369) K

ALUGA-SE o predio da rua Gonçalves Crespo n. 4, a primeira indo de Affonso Penna; com 3 quartos, sendo um duplo; 2 salas, banheiro e cozinha; 2 W. C. e quintal. (A 27744) K

ALUGA-SE casa todo conforto: hall, 3 quartos, com agua corrente, sala de jantar, copa, quarto de banho completo, cozinha, fogão a gaz, W. C. creados, 2 entradas. Chaves e tratar Haddock Lobo n. 327. 450$000. (A 25983) K

ALUGAM-SE boas salas para consultorio e escriptorio, Haddock Lobo n. 4. (A 25974) K

ALUGAM-SE dois bons armazens, acabados de construir, á rua Desembargador Izidro n. 23 e 25-A junto á praça Saenz Pena. Estão abertos. Trata-se na rua do Rosario n. 104, 4º andar, com o dr. Ferraz. Norte 5631. (A 27455) K

ALUGA-SE o novo e bom sobrado da rua Desembargador Izidro numero 25-A, proximo á praça Saenz Pena, tendo 4 quartos, 2 salas e demais accommodações para familia. Trata-se com o dr. Ferraz. Rua do Rosario n. 104, 4º andar. Tel. Norte 5631. (A 27454) K

ALUGA-SE a confortavel casa da rua Professor Gabizo n. 1. Trata-se na mesma rua n. 23. (A 27561) K

ALUGA-SE em casa de familia uma boa sala ou quarto a rapaz do commercio ou a casal sem filhos, á rua Barão de Ubá n. 117. (A 29198) K

ALUGA-SE uma bela sala de frente e dois quartos, com ou sem mobilia e pensão de primeira ordem, na rua Conde de Bomfim, 47. Telephone Villa 4512. (A 25842) K

SÃO CHRISTOVÃO

ALUGA-SE o predio da rua Almirante Jaceguay, 71, proximo ao Collegio Militar, dois pavimentos, em centro de terreno, novo, bons commodos, aluguel 600$, está aberto; trata-se á rua Buenos Aires n. 85, 2º andar. (A 27721) L

ALUGA-SE a casa n. 12-A, da rua Coronel Brandão, em S. Christovão; trata-se á rua General Camara n. 24, com os srs. Peixoto & C. (A 25834) L

ALUGA-SE um predio sito á travessa Coronel Souza Valente numero 7, S. Christovão, com sete quartos, 3 salas e mais dependencias, á familia de tratamento. Trata-se á rua de São José n. 2, com o sr. Pires. (A 29318) L

ALUGAM-SE dois esplendidos sobrados, construidos recentemente, á rua Francisco Eugenio n. 176-B (avenida); aluguel 450$000. Chaves nos mesmos. (A 29323) L

VILLA ISABEL

ALUGA-SE 380$ ou vende-se predio novo em bairro, 2 salas, em cima 3 quartos, banheiro, fogão a gaz, á rua Corrêa de Oliveira, 5-A (esquina R. Souza Franco). Acha-se aberto e trata-se á rua Alfandega n. 378-A, loja. (A 29370) M

ALUGA-SE a optima casa da rua Torres Homem n. 108, com 3 amplos quartos, duas magnificas salas e demais dependencias. Fogão e aquecedor a gaz. Rua socegada e asphaltada. Chaves por obsequio no açougue da esquina. Tratar á rua 1º de Março, 133, 1º andar. (A 27784) M

ALUGA-SE uma casa na Avenida 28 de Setembro n. 316, [illegible] Trata-se na Avenida 28 de Setembro [illegible] (A 25995) M

ALUGA-SE ou vende-se dois magnificos predios, [illegible] rua D. Maria Romana n. 34 (Maracanã), [illegible] Informações pelo telephone Villa 6465. (A 29324) M

ALUGA-SE predio apalacetado, moderno, de dois pavimentos em centro de jardim, e optimo quintal, 5 quartos, 4 salas, aquecedor e fogão a gaz, e demais dependencias; está todo pintado de novo, e acha-se aberto diariamente. Rua Torres Homem 124 Villa Isabel. Aluguel 700$ 2 annos de contracto. Trata-se á rua de Copacabana 115 Sul 3281 Ramal 7. (A 27583) M

ALUGA-SE á rua Dr. Silva Pinto n. 89, 2 casas, [illegible] (A 25888) M

ANDARAHY

ALUGA-SE um amplo armazem proprio para qualquer ramo de negocio, [illegible] (A 29066) N

ALUGA-SE casa II da rua Barão de Mesquita [illegible] (A 29331) N

ALUGA-SE uma casa á rua Adolpho Motta n. 77. [illegible] (A 27622) N

ALUGA-SE uma casa na rua Visconde de S. Vicente, [illegible] Pharmacia Reis. (A 27591) N

ESTACIO

ALUGA-SE a casa da rua Doutor [illegible] n. 80, Estacio. Trata-se Tel. Villa 5403. (A 25838) O

LAPA

ALUGA-SE um quarto mobilado independente e com toda liberdade. Rua dos Arcos n. 82-A. Tel. C. 2352. Só a senhores solteiros. (A 27766) P

ALUGA-SE um quarto muito grande, mobilado, terraço, com agua, independente, serve a casal ou outro mister. Rua Theotonio Regadas n. 18. Lapa. (A 29354) P

ALUGA-SE uma sala mobilada, para casal ou cavalheiro. Em casa com todo o conforto. Rua Conde de Lage, 2. (A 25998) P

SALA mobilada. Aluga-se a casaes ou cavalheiros com boa pensão. Largo da Lapa n. 28, sobrado. (A 27632) P

SANTA THEREZA

ALUGA-SE optima sala, mobilada, com duas janellas, linda vista, sobre a bahia, entrada independente. Unico inquilino. Ladeira de Santa Thereza n. 34. Telephone 4608 Central. (A 27758) S

ALUGA-SE uma casa com 3 quartos, 2 salas, quarto de banho, jardim, area, cozinha, fogão a gaz. Aluguel 500$, outra com 2 quartos, 2 salas, quarto de banho, cozinha, area, fogão a gaz. Aluguel 300$000. Rua Concordia n. 64. Bondes Paula Mattos. (A 29349) S

ALUGA-SE um quarto mobilado com café a moço ou moça do commercio, unico inquilino. Ladeira de Santa Thereza, 128. Phone Central 975. Estação Curvello. (A 25986) S

ALUGA-SE a casa, com jardim, do becco da Lagoinha n. 1, (Santa Thereza), com 2 salas, 3 quartos, copa, despensa, banheiro completo, cozinha, e quartos para creados. Logar saluberrimo. Trata-se na mesma. (A 29238) S

ALUGA-SE o sobrado da rua Paula Mattos n. 51; póde ser visto das 10 ás 16 horas, para tratar na rua Frei Caneca n. 227. Aluguel 300$000. (A 25781) S

ALUGA-SE a doze minutos da cidade, dois quartos, com pensão, a casal de tratamento á rua Mauá n. 47. Santa Thereza. (A 25749) S

FRANCISCO Muratori, 102 — A cavalheiro ou casal estrangeiros alugam-se confortaveis e claros apartamentos, com ou sem pensão, com o ar puro de Santa Thereza. Fundos para Joaquim Murtinho. (A 25951) S

MANGUE

ALUGAM-SE dois quartos juntos e separados a pessoas sem creanças. Rua Benedicto Hippolito n. 94, casa de pequena familia. (A 27602) T

SUB. CENTRAL

ALUGA-SE o novo e magnifico predio da rua Paraguay n. 227, no Meyer, para pequena familia; com banheira esmaltada, aquecedor e fogão a gaz; as chaves estão no armazem Gatão, á rua Lopes da Cruz n. 70. Tratar com S. A. "Bastos de Oliveira", r. Ouvidor n. 81. (A 25949) U

ALUGA-SE esplendida casa completamente reformada, com banheiros, fogão a gaz, esquentador, á rua Marques Leão n. 44, Engenho Novo. Informações na mesma. (A 29355) U

ALUGA-SE o bom predio de dois pavimentos sito á rua Elisa de Albuquerque, antiga rua da Boavista, 51, em Todos os Santos. Chaves, por favor, em frente, na mesma rua n. 36. Tratar na rua do Rosario, 116, 4º andar. (A 25973) U

ALUGA-SE o predio da rua Bella Vista n. 140-OO; chaves á mesma rua n. 148-A; tratar á rua do Ouvidor n. 59-2º a. N. 6555. (A 25971) U

ALUGA-SE o predio da rua Castro Alves n. 110-XXII; chaves na casa XXI; tratar á rua do Ouvidor, 59-2º a. N. 6555. (A 25970) U

ALUGA-SE por 80$ a casinha da rua Veginnna n. 6, com quarto, sala e cozinha, entre Magno e Tury-Assú. Linha Auxiliar. (A 27623) U

ALUGA-SE o bom armazem da rua Assis Carneiro n. 164, esquina da rua Freitas, Madureira, servindo para qualquer negocio e proximo á estação de Piedade. (A 27456) U

ALUGAM-SE dois predios novos, modernos com garage 2 salas, 3 quartos e quarto de banho, a gaz. R. João Felippe ns. 22 e 24, frente ao numero 551 da rua Dias da Cruz, est. Meyer. Tratar com Samuel, Senador Euzebio n. 89, sob. Tel. Norte 7749. (A 29143) U

ALUGA-SE uma casa á rua Dias da Cruz n. 241, Meyer, com 2 s., 4 q., porão habitavel, cozinha, despensa, q. de banho. (A 25860) U

EM casa de pequena familia aluga-se um quarto de frente, com entrada independente, com ou sem mobilia, a um rapaz ou senhor decente; rua dos Carijós n. 41, Meyer, lado da rua Dias da Cruz. (A 25999) U

NICTHEROY

ALUGA-SE na rua Presidente Pedreira n. 139. Ricas salas de frente mobilada. (A 27519) W

ALUGA-SE o bungalow da Alameda Icarahy n. 5, praia de Icarahy n. 233. Aluguel 450$000. (A 29298) W

ICARAHY — Vende-se ou aluga-se espaçoso predio com vasto pomar e jardim, á rua Dr. Paulo Alves, 130; tratar no n. 125, ou no Rio, tel. Cent. 4315. (A 25689) W

Cia. de Construcções Modernas Ltda.

URUGUAYANA, 96 — 3º ar. — Elevador — Tel. Norte 1018

Tem um terreno?

Quer casa propria?

Não tem dinheiro?

Procure a Cia. de Construcções Modernas Ltda., construcções a longo prazo, sem entrada inicial, só executamos obra de 30 contos para cima.

Não cobramos commissão

VENDAS DE PREDIOS E TERRENOS

IRAJA' (Pedreira) — Vende-se um bungalow em construcção á rua L n. 31; tem 2 quartos, 2 salas, cozinha, varanda, W. C., jardim, quintal e terreno de 8 x 34; tratar á avenida Automovel Club n. 942, Serraria Gloria — Irajá. (A 27700) 1

PREDIO — Vende-se a prestações ou a vista a ultima casa n. 14 da Alameda á Praia Icarahy, 233; tratar a travessa Ouvidor, 10-1º andar. (A 27648) 1

PREDIO em centro de terreno — 65 metros de fundos por 11 de frente — Vende-se. Rua Jockey-Club, 331. Parte alta. Deixe proposta no mesmo. (A 25958) 1

PREDIOS — Compram-se velhos ou novos. Com o sr. Carmo. rua Rosario, 69. Tel. 6112, Norte. (A 25984) 1

PECHINCHA — Lote de terreno 15 x 25, no centro da cidade de Nova Iguassú, a quatro minutos da estação, frente para a linha da Estrada de Ferro, a 70$000 por mez. Tratar no local, com o sr. Mello, no Restaurante Italia. (A 27777) 1

TERRENOS. Vendem-se magnificos lotes a longo prazo nas estações de Campo Grande, Senador Vasconcellos e Collegio (E. F. Rio d'Ouro), preparados para lavoura ou construcção. Trata-se á rua Primeiro de Março, 51, 3º andar. (A 24848) 1

TIJUCA. Predio. Vende-se um á rua General Rocca n. 59, em leilão no sabbado ás 5 horas, dia 4, pelo leiloeiro Lameirinhas, para mais informações á rua Republica do Perú n. 47. Central n. 5317. (A 25959) 1

TERRENO. Vende-se 9 x 15, a 2 minutos do bonde de Lins de Vasconcellos em logar muito saudavel na Bocca do Matto por 5:500$, telephone Villa 4872. (A 27709) 1

TERRENO. Vende-se um com bemfeitorias, á rua Pedro Domingues n. 77, proximo á rua D. Silvana, Piedade, medindo 11 x 65. Trata-se á rua S. José n. 57, loja, com o proprietario. (A 25685) 1

TERRENOS a 20$000 por mez, com agua e luz planos, construcção livre e materiaes a prestações. Aproveite porque vae acabar. Tratar com Ernesto Faro, todos os dias em Mesquita, E. F. C. B. entre Nilopolis e Nova Iguassú. (2182)

COMPRAM-SE propriedades bem localizadas. Detalhes e preços á caixa 2 do "Jornal do Commercio", á Empresa. (A 27705) 1

VENDE-SE o predio da rua Constante Jardim n. 23, Santa Thereza, com terreno ao lado para construir outro predio. Póde ser visto, com permissão dos srs. moradores. Informa Vasconcellos, rua Primeiro de Março n. 83-1º. (A 27749) 1

VENDE-SE um predio novo, á rua Borges Monteiro n. 81, Engenho de Dentro. Facilita-se o pagamento. (A 25895) 1

VENDE-SE um piano do fabricante G. Mola, por 1:800$, á rua Pinheiro Guimarães n. 52, Botafogo. (A 25920) 1

VENDE-SE ou aluga-se o predio n. 82 da rua Leopoldo Miguez. As chaves estão no n. 86, onde se trata, das 8 ás 12 horas. (A 25920) 1

VENDE-SE o esplendido predio da rua do Mattoso n. 242, medindo o terreno 11m,60 de frente por 35 ms. de fundos. Trata-se no mesmo. (A 25916) 1

VENDE-SE o predio da rua Uruguay n. 531 (lado da montanha), com tres quartos, duas salas e mais dependencias. Tratar com o sr. Olympio, á rua General Camara, 44, sob. (A 27742) 1

VENDE-SE um terreno por dois contos, na Villa Proletaria, estação Marechal Hermes, medindo 11 por 60; trata-se com o sr. Barbosa, na rua Padre Nobrega n. 230, Cascadura. Pagamento integral. (A 29361) 1

VENDE-SE lindo predio acabado de construir, com duas salas, tres quartos, copa, banheiro completo, cozinha, despensa e residencia para empregado. Esta construcção é que ha de melhor, podendo ser examinada por quem quer que seja. Rua Dias da Cruz n. 270 — Meyer. (A 27718) 1

VENDE-SE, em Bomsuccesso, á avenida Londres, 41, bom predio, terreno 10 x 53, 3 minutos da estação. Trata-se: rua da Alfandega n. 170. (A 25868) 1

VENDE-SE, em Anchieta, uma boa espaçosa casa, com quatro quartos, duas salas, copa, despensa, cozinha, banheiro, agua encanada e luz electrica, num terreno de 20 ms. x 50. Tratar com Joaquim Silva, á rua Cardoso de Castro n. 57, em Anchieta, ou com Arthur Moya, á rua General Camara n. 172, sob., das 15 ás 18 horas. (A 29292) 1

VENDE-SE boa casa, com dois quartos, uma boa sala e cozinha, agua e luz, a tres minutos do bonde e cinco da estação; rua Cecy n. 18, estação de Ramos. Preço 12:000$000. (A 27628) 1

VENDEM-SE por 36:000$ tres predios novos; uma renda de 600$ mensaes, com agua e luz, em Madureira, Rua C. Galvão n. 308. (A 27621) 1

VENDE-SE optimo terreno, rua Quatro de Setembro (Copacabana), 10 x 52 ms. 60:000$. Tratar rua Duarte n. 50. (A 27546) 1

VENDE-SE o predio da rua Barão de Bom Retiro n. 861, em leilão, na quinta-feira, dia 2, pelo leiloeiro LAMEIRINHAS, ás 5 horas da tarde, medindo o terreno 14 x 30, esquina. Para mais informações no escriptorio do annunciante, á rua da Assembléa n. 47. Central 5317. (A 25599) 1

VENDE-SE o predio da rua Sá Ferreira n. 96, Copacabana. Azevedo. Norte 1783. (A 27557) 1

VENDE-SE o terreno da rua Sá Ferreira n. 96. Azevedo. Norte 1783. (A 27557) 1

VENDE-SE solido predio, dois pavimentos, quatro quartos, duas salas, sala de banho e mais dependencias, pomar, etc., á rua Sampaio Vianna n. 90, junto á avenida Paulo de Frontin; aberto das 12 ás 16 horas; tratar com Freitas, á rua da Carioca n. 6, 2º andar. (13184) 1

Terrenos — Rua Paysandu'

Vendem-se á rua Carlos de Campos, asphaltada, com agua, gaz, esgotos, 2 esplendidos terrenos com lindas mangueiras, promptos a edificar; um de 15 x 27 e outro de 10,75 x 27. Caso interesse ao comprador, poderá pagar a prazo, parte ou todo o preço, á rua Carlos de Campos n. 31. Telephone Beira Mar 3174, com o proprietario. (A 29341)

TERRENO — THEREZOPOLIS

Vende-se grande terreno, 65 x 50, na Avenida Oliveira Botelho, perto do Hotel Hygino, e proximo á estação do Alto. Preço Rs. 35:000$000. Facilita-se o pagamento. Vende-se tambem em pequenos lotes. Com o proprietario, á rua Carlos de Campos n. 31, ou telephone B. M. 3174. (A 29341)

FAZENDA

Compra-se fazenda mixta, com boas terras, matta e aguada, até 250:000$, dando em parte do pagamento a melhor chacara em Juiz de Fóra e uma lotação ao lado com 95 lotes. O proprietario, dr. Andrade — Caixa postal 50. Juiz de Fóra, Dr. Luiz Andrada. (A 29031)

LARANJEIRAS

Compra-se em Laranjeiras ou nas immediações (Cosme Velho) ou transversaes, terreno até cinco contos metro de frente, negocio directo. Carta para A. Lima, Avenida Henrique Valladares n. 61, sobrado. (A 25925)

HADDOCK LOBO

Vende-se n. 30 — palacete com terreno de 20 x 74 metros. (12220)

CASA NO MEYER

Vende-se ou aluga-se uma, com grande quintal arborizado e confortaveis accommodações, na rua Ferreira de Andrade n. 137 — Lado de Cachamby. — Trata-se no local. (12221)

FAZENDA

Vende-se uma com 200 alqueires; machinas, usina electrica e criações, distante do Rio 2 horas, E. F. C. B. Informações com o sr. Joaquim. Rua Humaytá, 173. Telephone Sul 0839. (A 27509)

CASA

Até 50:000$000 compra-se uma que tenha quatro quartos e terreno para entrada de automovel, nos bairros Leme, Copacabana, Laranjeiras, Tijuca e Villa Isabel. Tratar com o dr. Paiva Azevedo. Rua do Ouvidor numero 187, 3º andar. (A 27618)

TERRENO

A' Nova Estrada da Tijuca, vende-se 12 x 59 1/2, preço de occasião, com agua nascente. Trata-se á rua da Assembléa n. 98, 2º andar, sala 26. (A 27625)

FAZENDA DE CAFE'

Vende-se grande e importante fazenda de café, servida pela Central do Brasil (Estado do Rio). Trata-se com o sr. Pedro de Almeida — Rua Mayrink Veiga n. 36, 1º andar. (A 25743)

TERRENO E PREDIO

Vende-se um predio novo em cimento armado, com tres pavimentos, e um terreno a construir, nas proximidades do Cáes do Porto, Moinhos e Estradas de Ferro Central e Leopoldina, por 150:000$000, á rua do LIVRAMENTO n. 75. — Saude. (A 25571)

Terreno — Rio Comprido

Vende-se um esplendido terreno de 15 x 40 metros, com gradil e muro, prompto para edificar. Logar saudavel. Rua Barão de Petropolis, 63, primeira parada, bonde Estrella. (A 29332)

TERRENO NO LEME

Vende-se um de esquina, na Praça Cardeal Arcoverde, fazendo frente para Barata Ribeiro, Toneleiros e Ladeira do Leme, medindo 22 x 20 e 26 m. Trata-se á Avenida Gomes Freire, 9. (10128)

TERRENOS Vendem-se os ultimos lotes das ruas: Pontes Corrêa, Barão de Vassouras e Indayassú, no Andarahy, com agua, luz e esgotos. Condições vantajosas. Trata-se com o proprietario, á rua do Rosario 142 sob. (10111)

TERRENO EM S. CLEMENTE

Ruas Icatu' e Sarapuhy

Em continuação á rua Alfredo Chaves. Vende-se os melhores terrenos com linda vista para Botafogo. Informa-se no local, ou na Av. Rio Branco n. 90, com Julio Junqueira de Aquino. (2105)

Compra-se Terrenos

Um terreno com a área de 25 a 30 mil metros quadrados de superficie, não pantanoso ou que necessite aterro; que possua agua em abundancia e floresta, no Districto Federal, á margem das Estradas de Ferro Central do Brasil ou Leopoldina, até Cascadura e Olaria. Tratar com GRANADO & C., rua 1º de Março ns. 14, 16 e 18.

BARÃO DE PETROPOLIS

Vende-se magnifica casa nesta rua, para familia de tratamento. Terreno 30 x 80, 6 optimos quartos, porão habitavel, etc. Preço 200:000$000. — Tratar com Darly Braga, á rua São Pedro, 72, loja. (11147)

ANDARAHY

Terreno de 10 x 30, vende-se por Rs. 11:000$000. Tratar com Costa Braga & Cia. Rua S. Pedro, 72. (12229)

PARA RENDA

Vende-se proximo ao centro, 85 contos, terreno de 1.500 m2., para construcção de 20 casinhas, tendo já duas casas de commodos que garantem renda mensal de 1:300$000. — Inf. Telephone Sul 2138. (A 27733)

TERRENOS A PRESTAÇÕES

Villa "Fonte da Saudade"

Junto á rua Humaytá e rua Jardim Botanico, com bellissimo panorama para a Lagôa Rodrigo de Freitas, Jockey Club, Gavea, Ipanema, Leblon e Corcovado. — Vendem-se os melhores e mais futurosos lotes de terrenos do Districto Federal. — Informações no local, rua Fonte da Saudade n. 107, (fim da rua Humaytá) ou no ESCRIPTORIO CENTRAL DE TERRENOS A PRESTAÇÕES, rua do Rosario n. 109, 1º andar. (A 27731) 1

RUA URUGUAY

Vendem-se nesta rua tres lotes de terreno com 10 x 42, 20:000$000 — 11 x 40, 17:000$ — 10x42, 22:000$. Facilita-se o pagamento. Mais detalhes com Costa Braga & Cia. Rua S. Pedro n. 72. (12229)

TERRENO

Vende-se o mais bem situado e bonito, com uma área de 3.000 metros quadrados, entre Collegio Anglo Brasileiro e Avenida Niemeyer; por este lado tem 50 metros de frente; tem agua nascente que nunca secca. Trata-se á rua Jardim Botanico n. 498. (A 27698)

OPPORTUNIDADE

Vendem-se duas magnificas casas de construcção moderna, situadas á rua Pereira de Almeida. Preço de occasião. Acham-se alugadas, com contrato, rendendo mais de 14 % — Cartas para S. S. B. neste jornal. (A 25919)

VENDE-SE

em Copacabana lotes de terrenos com 20 metros de fundos, excellente localidade. Inf. dr. Lothario, Praça Mauá, 10, das 11 horas ás 4. Telephone 4180 Norte. (A 25905)

A DINHEIRO

Compra-se avenidas ou casas pequenas. Rua S. Pedro, 119 (loja). (A 25915)

VENDAS DIVERSAS

MACHINA. Vende-se de impressão, 35 x 51, facilita-se o pagamento, á rua Buenos Aires n. 329. (A 25977) 2

FORD — Vende-se, 1917, em perfeito estado, licenciado e equipado. Occasião, 1:600$. Ver e tratar á rua Carlos de Carvalho n. 52 (Garage Bruck). (A 25969) 2

PIANOS allemães, recentemente chegados, vendem-se, á rua S. Francisco Xavier n. 188. Preços muito modicos. João Evangelista do Valle. (A 25174) 2

VENDE-SE barato um Chevrolet typo Pavão, em bom estado. Tratar na Garage Henrique Valladares. Rua Henrique Valladares n. 74. (A 29375) 2

TYPOGRAPHIA. Vende-se no centro, facilita-se o pagamento. Informações á rua Buenos Aires n. 329. (A 25978) 2

ACHADOS E PERDIDOS

A SALVADORA. Becco do Rosario, 2. Perdeu-se a cautela n. 77.295, desta casa. (A 47613) 4

COMPANHIA Aurea Brasileira — Rua Sete de Setembro, 187. Perdeu-se a cautela n. 44.284, da serie A, da secção de penhores desta companhia. (A 29348) 4

PERDEU-SE a caderneta da Caixa Economica n. 715.092. (A 27594) 4

PERDEU-SE a caderneta da Caixa Economica n. 613.739, da 3ª serie. (A 25917) 4

PERDEU-SE o conhecimento 682-746, de fevereiro deste anno, do Thesouro Nacional, da multa de 400$000 imposta pela Saude Publica a Manoel Peixoto da Silva. (A 25914) 4

PERDEU-SE a cautela B. 1.711, da Casa Gonthier (filial). (A 25935) 4

PERDEU-SE um brinco argola, de brilhantes, no Fluminense ou immediações. Gratifica-se a quem o entregar na rua do Ouvidor n. 124. (A 29311) 4

VIANNA, Irmão & Cia.; r. Pedro I, antiga Espirito Santo, 28 e 30. Perdeu-se a cautela n. 170.748, desta casa. (A 25864) 4

VIANNA Irmão & Cia.; r. Pedro I, antiga Espirito Santo, 28 e 30. Peredeu-se a cautela n. 170.748, desta casa. (A 27588) 4

TRASPASSA-SE

TRASPASSA-SE um sob. R. Lapa sem moveis e contrato. Infor. C. 6121. Aluguel modico. (A 52981) 5

TRASPASSA-SE um esplendido salão proprio para sociedade. Trata-se com o sr. Velloso, das 4 ás 6, rua Lavradio n. 33, nos dias uteis. (A 25863) 5

TRASPASSA-SE o contrato de tres annos, de uma casa com 7 quartos, na rua Bento Lisboa, proximo ao largo do Machado, a quem ficar com os moveis. Informações na Casa Faria. Tel. Central 6120. (A 25849) 5

DIVERSOS

A Joalheria Valentim, vende, compra, troca, faz e concerta joias com seriedade; rua Gonçalves Dias, 37. Phone 994 C. (A 29074) 3

ALUGAM-SE ternos de smocking, frack, casaca, forros de seda, no rigor, cartolas, cocos, para recepções, bailes, vanquetes; menos 20 %. Rua Senador Dantas n. 75. (A 25880) 3

Antiguidades, compramos a preços sem concorrencia, prataria, joias, porcellanas, pinturas, gravuras, moveis de jacarandá e objectos em marfim, tartarugas e madreperola. Galeria Esslinger. Avenida Rio Branco n. 175. (A 25195)

AUTOMOVEIS E CAMINHÕES CHEVROLET — R. Ferreira & C., rua Mariz e Barros 391, facilitam prazos e precisam de bons vendedores. (9292)

COMPRA-SE um piano, urgente, para particular, mesmo precisando alguns reparos. Phone 0241 Villa. (A 25836) 3

DINHEIRO — Hypothecas, descontos, inventarios ou outra garantia. Rua S. José n. 7, sobrado, sala 3. (A 27706) 3

DUPLICATAS — Descontam-se a juros bancarios. Largo de S. Francisco, 6. Norte 5880. Alfredo Rocha. (A 25843) 3

DINHEIRO — Sob duplicatas e promissorias de firmas commerciaes; descontam-se a juros de Banco; com Silva, á rua Uruguayana n. 43, 1º andar; telephone Central 0343. (A 25938)

Emprestimos — Fazem-se sob inventarios, heranças, hypothecas, alugueis, juros e caução de apolices. Fazem-se obras e pagam-se impostos em atrazo. Compram-se terrenos e predios. Rua Rosario, 69, sob. Tel. 6112 Norte. (A 25985)

LUSTRAÇÃO, armações, empalhação. Concertos de moveis. Lamartine. Tels. Villa 1081 ou B. Mar 0113. (A 27679) 3

MACHINAS Remington, 12 silenciosas e portateis. Underwood, Royal perfeitas garantidas; largo do Capim n. 8. E. Magalhães. (A 2581) 3

MACHINAS de escrever quasi novas e garantidas desde 150$000, vendem-se a prazo e alugam-se. General Camara, 105. Tel. Norte 1736. (9295)

PIANO "BRASIL" — Egual ao melhor estrangeiro. Vendem-se a prazo e alugam-se. General Camara, 105. Telephone Norte 1736. (9293)

Poltronas para cinema, Cartulras escolares, Cadeiras para todos os misteres, fabricadas em Imbuya General Camara, 105 — Tel. N. 1736. (9294)

PIANOS R. Ferreira & C., a maior casa importadora do Brasil, mudou-se da rua S. Francisco Xavier 388 para Mariz e Barros 391. Não comprem sem visital-a ou pedir catalogos. (9296)

SER FELIZ nos negocios e amores, ter saude e realizar tudo que desejar; cartas com sellos para resposta, a F. P. Silva — Estação de Mesquita, E. do Rio. (A 27516)

TELEPHONE. Traspassa-se um Central. Offertas para Caixa postal 1732. (A 29329) 3

MEDICOS

DR. JOSE' DE CASTRO STHEL FILHO

Assistente da Faculdade de Medicina. Laureado Premio "Visconde Saboya". Molestias de senhoras. — Cons. Rua Sete de Setembro n. 94, 2º andar. (A 24223) 6

Comichão empigens frieiras, darthros, eczemas, espinhas e brotoejas — applique Dermicura não é pomada. Em todas as Drogarias e pharmacias — vidro 2$500. (A 25710)

DR. CARVALHO AZEVEDO — Consultorio: rua Treze de Maio n. 33. (A 27558) 6

DR. A. MONTEIRO já voltou da Europa. Cons. gratis, pobres, 8 manhã até 3 tarde e 6 ás 8 noite; 110, r. Machado Coelho. Pharm. Principal. (A 26654) 6

CONSULTAS GRATIS

Pelo Dr. Luiz Lima Bittencourt, especialista em molestias dos

OLHOS, OUVIDOS, GARGANTA E NARIZ

todos os dias, das 9 ás 11 horas e pagas das 16 ás 18 horas. Consultorio — Rua Buenos Aires, 163 (entre Andradas e Uruguayana)

Tambem faz o tratamento da catarata sem operação, nos casos indicados. (A 27396) 6

DR. MENDONÇA — Tratamento moderno, pela Diathermia, da gonorrhéa, e suas complicações, como sejam: impotencia, prostatite, estreitamento, etc. Preço 500$, pagos parcelladamente. Rua do Rosario n. 132 (sobrado), das 9 ás 15 horas. (A 25713) 6

HYDROCELE, ORCHITES, TUMORES DOS TESTICULOS E ESTREITAMENTO DA URETHRA

HYDROCELE — Cura radical sem dôr, sem operação cortante e sem privar o doente de suas occupações habituaes.

DR. LUIZ DE MARCOS — Uruguayana, 105, das 2 ás 4. (2136)

DOENÇAS SEXUAES NO HOMEM

DR. JOSE' DE ALBUQUERQUE

Diagnostico e tratamento das diversas doenças e affecções sexuaes no homem e da

IMPOTENCIA em individuos moços R. Carioca, 22. De 1 ás 6. (A 22756)

CLINICA DE SENHORAS

Tratamento sem operação das hemorrhagias, faltas, colicas, etc. diathermica. Dr. Cesar Esteves, largo de S. Francisco, 25. Phone Central 1591, de 9 ás 11 e de 1 ás 4. (A 29357)

GONORRHÉAS e suas complicações em ambos os sexos. Cura radical por processos seguros e rapidos. DR. JOÃO ABREU — DR. DUARTE NUNES. Das 8 ás 19 horas. — Teleph. 5803 N. — Rua S. Pedro numero 64. (2106)

Instituto Orthopedico do Rio de Janeiro

Dr. Paulo Zandel (com 23 annos de pratica na Allemanha).

Tratamento cirurgico e mecanico das mallormações, molestias dos ossos, articulações, paralysias, etc. Mecanotherapia das fracturas. Officinas para apparelhos orthopedicos, pernas e braços artificiaes. Avenida Rio Branco 243-2º — Tel. Central 328 — Em frente ao Cinema Gloria. (3355)

Utero — Colicas, falta de regras, dôres nos ovarios, hemorrhagias, o melhor medicamento é o ELIXIR das DAMAS, do Dr. Rodrigues dos Santos. — Em todas as pharmacias. (.140)

DR. BRANDINO CORRÊA

Molestias do apparelho Genito-Urinario, no homem e na mulher. OPERAÇÕES: Utero, ovarios, hernias, appendice, prostata, rins, bexiga, etc. Cura rapida por processos modernos, sem dôr, da

GONORRHÉA

e suas complicações: Prostatites, orchites, cystites, estreitamentos, etc. Diathermia. Darsonvalização. Rua Republica do Perú, 23, sob., das 7 ás 9 e das 14 ás 19 hs. Domingos e feriados, das 7 ás 10 hs. Central 2654. (A 29379) 6

DIABETES

Doenças do Estomago, Figado e Intestinos. Tratamento moderno. Raios Ultra Violetas. DR. SAMUEL PRADO, pratica nos hosp. de Paris e Berlim. Consult. R. S. José, 50, (de 2 ás 4). Central 3146. (A 20711) 6

CLINICA JULIO DE MACEDO — ORGÃOS GENITAES (Vias Urinarias)

Doenças venereas Tratamento cuidadoso e rapido quanto possivel da GONORRHÉA e complicações no homem e na mulher, cancros molles e adenites; syphilis DR. JULIO DE MACEDO rua da Carioca 54-A (8 ás 21) Tel. C. 3051 - Res. V. 5588.

DENTISTAS

Dr. Silvino Mattos laureado especialista em dentaduras parciaes, de justa-posições e duplas, bem como em pontes. Rua 7 de Setembro, 194. (A 25951)

CONSULTORIO electro-dentario — Aluga-se, com optimas installações, á rua Sete de Setembro 192, sobrado. (A 25586) 7

Dentaduras — Concertam-se a 2$, em poucas horas, no laboratorio do dr. Silvino Mattos, á rua 7 de Setembro n. 194. (A 25951)

Para a arte dentaria. exijam

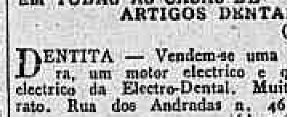

EM TODAS AS CASAS DE ARTIGOS DENTARIOS (3356)

DENTITA — Vendem-se uma cadeira, um motor electrico e quadro electrico da Electro-Dental. Muito barato. Rua dos Andradas n. 46. (A 27683) 7

As dentaduras confeccionadas pelo laureado especialista Dr. Silvino Mattos, gozam de fama, ajustam-se á boa mastigação e são de apparencia bem agradavel, á guiza dos naturaes. Rua 7 de Setembro, 194, das 8 ás 6 da tarde. (A 25951)

DENTADURAS parciaes e duplas, technicamente anatomicas, bem articuladas, com adherencia absoluta e esthetica bucco-facial, impeccavel, só com o laureado especialista Dr. Silvino Mattos; á rua 7 de Setembro, 194. C. 1555. (A 25951)

DENTADURAS Concertam-se com a maxima rapidez e perfeição no laboratorio do laureado especialista dr. Silvino Mattos — Rua 7 de Setembro, 194. (A 25951)

DENTISTA aluga bom gabinete tres dias na semana, das 8 ás 3 horas. Avenida Rio Branco, 143, 1º and. (A 25980) 7

DENTISTA — Heitor Corrêa — Especialista em trabalhos a ouro e dentes artificiaes. Travessa São Francisco, 12. Tel. 3440. Central. (2137)

PROFESSORES

ALLEMÃO, Inglez, Francez, Latim, Portuguez, etc., em tres mezes. Profs. nac. e estrangeiros. Avenida Passos n. 48. (A 25947) 9

AULAS individuaes de linguas e mathematica pelo prof. Dr. Washington Garcia para qualquer fim; travessa S. Francisco n. 24, 2º, elevador. (A 25942) 9

ARITHMETICA, Escripturação Mercantil e Tachygraphia. Lecciona-se á rua do Ouvidor n. 197-3º. Entrada pelo largo de S. Francisco. Aulas diurnas e nocturnas. Em classes e individuaes. A's terças, quintas e sabbados. (12224) 9

CURSO Commercial, diurno e nocturno, com oito materias, 50$000 mensaes, á rua do Theatro n. 1, 2º andar. ESCOLA MODERNA DE COMMERCIO. (A 25982) 9

CURSO BANCARIO — Diurno e nocturno. Prepara-se com perfeição e rapidez. Rua Ouvidor, 89-2º. N. 9541. (A 27691) 9

Curso Pratico COMMERCIAL EM 6 MEZES; Ingl., Tachygr., Portug., Escripturação. Dactylogr. Ouvidor, 58, 2º (cle.). (A 27615)

COPIAS á machina e ao mimeographo. Sete Setembro n. 107. ESCOLA URANIA. (A 25994)

ESCOLA URANIA

Dactylographia, tachygraphia, curso commercial, linguas por professores natos. 7 de Setembro n. 107. (A 25994)

DACTYLOGRAPHIA — Mensalidade, 10$; Escola Royal, ruas Carioca 41 e Archias Cordeiro 159. Tel. C. 3636. (A 27773) 9

DACTYLOGRAPHIA — 10$ mensaes, á rua do Theatro n. 1, 2º and. ESCOLA MODERNA. (A 25982) 9

ESCOLA IDEAL Dactylographia 3 vezes por semana 10 mensaes. Curso rapido e completo 50$. Tachygraphia, Escripturação ou Correspondencia 20$. S. José, 118. Em frente á Galeria. (A 25918) 9

E. Mercantil Diurno e nocturno, á rua Sete de Setembro, 107. ESCOLA URANIA. (A 25994)

INGLEZ — Professora ingleza ensina pratico, theorico, literatura e prepara para exames; particular e em grupo. Rua Senador Vergueiro n. 224. Tel. B. M. 1563. (A 25932) 9

INGLEZ, francez, portuguez e arithmetica; novas turmas, pela manhã, á tarde e á noite; á rua do Theatro n. 1, 2º andar. ESCOLA MODERNA. (A 25982) 9

INGLEZ Francez — com professores natos? — Escola Urania — R. 7 de Setembro, 107. (A 25994)

Escola Underwood A mais antiga ensina Dactylographia e Tachygraphia com absoluta perfeição; rua da Carioca, 11. (A 24491) 9

FACULDADE DE LETRAS. Curso especializado. Diploma os alumnos. Trav. S. Francisco, 24 (2º), elevador. Sala 6. (A 25943) 9

FRANCEZ pratico ou theorico ensina o prof. francez De Fossey. Rua Sete de Setembro, 107, 2º andar. (A 27719) 9

FRANCEZ pratico ou theorico ensina o prof. francez De Fossey. Rua Sete de Setembro, 107, 2º and. Cent 5579. (A 27572) 9

INGLEZA ensina seu idioma. Edificio Cinema Imperio, 1º andar, sala 4. Central 2308. (A 29235) 9

Inglez e Contabilidade — Pratico — Mr. Rammel, rua do Ouvidor, 58, 2º andar (elevador). (A 27545) 9

INGLEZ — Aulas praticas individuaes, por miss Jessie Steward. Rua Mariz e Barros n. 258. (9300) 9

LIÇÕES, inglez, hespanhol, piano, pinturas. B. M. 2788. Mme. Luiza, app. 5. (A 25037) 9

LINGUA ITALIANA — Lições praticas e theoricas. Prof. Mario A. Pelegrini. B. M. 3687. (A 25955) 9

LECCIONA-SE piano, violino, theoria e solfejo, á rua General Caldwell n. 210, sobrado. (A 27699) 9

MME. DANITZA, do Conservatorio de Paris lecciona francez, declamação, literatura; 26, rua Rodrigo Silva, prox. Avenida. (A 27695) 9

MISS RACHEL ensina a falar inglez. Rua André Cavalcanti numero 142. C. 6268. (A 29264) 9

PROF. BARBOSA, lecciona portuguez, francez, inglez e contabilidade. Preços modicos. Becco do Carmo, 20. (A 25926) 9

PROF. franceza, educada em Paris, ensina, barato, francez, solfejo e piano. Vae a domicilio. Informações na rua S. José, 34-2º. Central 5537. (A 27735) 9

PROF. com 49 annos de edade, casado, prepara, de dia e á noite, em particular, para exames, commercio e concursos, na rua S. José, 34-2º, onde mora com a familia. T. C. 5537. (A 25890) 9

PROFESSORA de violino, solfejo e theoria, diplomada e laureada pelo I. N. de Musica. Tel. B. M. 0147. (A 27538) 9

TACHYGRAPHIA. Para se aprender sem professor e em pouco tempo acaba de apparecer a 2ª edição do Novo Methodo de Tachygraphia por Oscar Leite Alves; grande successo. Livraria Francisco Alves. (A 27736) 9

PARTEIRAS

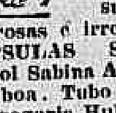

A SENHORA Está triste? As suas regras são Dolorosas e irregulares, tome CAPSULAS SEVENKRAUT (Apiol Sabina Arruda) que ficará boa. Tubo 7$. A' venda na Drogaria Huber. Rua Sete de Setembro, 61. (A 26110) 8

EPILEPSIA

e todos os disturbios nervosos se curam com o ANTIEPILEPTICO DE LYON, á venda em boas pharmacias e drogarias ou pelo telephone Central 3979, enviando-se tambem pelo Correio contra remessa de 11$000 ao Laboratorio de Th. Esp., Caixa Postal 2483. — RIO. (A 29207)

Casa em Ipanema

Aluga-se por 600$000 e as taxas, o predio da rua Visconde de Pirajá, 244, com duas salas, quatro quartos, grande quintal e todas as dependencias; as chaves estão no n. 181, Armazem Diniz; trata-se á rua General Camara n. 76, 1º andar. (A 25748)

Magnificas vivendas

Alugam-se onze magnificas vivendas, dispostas em quatro grupos, á rua Nazario n. 23, E. de S. Francisco Xavier. — Construcção a concluir por estes dias. — Trata-se á rua da Carioca numero 40. (A 25770)

COMPRA-SE PIANO

Urgente, para particular, mesmo precisando alguns reparos. — Phone 0241 Villa. (A 25835)

Gonorrhéa

basta usar GONORRHENO Rua General Pedra, 88 (A 25651)

COPACABANA — POSTO 5

Aluga-se a cavalheiro de alto tratamento, aposentos novos e ricamente mobilados, conforto moderno, agua corrente, cozinha franceza de primeira ordem; fala-se inglez, francez e allemão; á rua Dias da Rocha n. 28. — Informações a B. M. 1027. (A 27358)

Dois sobrados no centro

Alugam-se dois magnificos sobrados, servidos por elevador, á rua da Assembléa n. 75. Propostas na loja do mesmo predio onde se trata. (A 25771)

SALA DE FRENTE E QUARTO

Aluga-se a cavalheiro distincto do commercio. Rua Itapirú, 22, 1º andar. (A 29239)

Com a

Formidavel Liquidação do PARQUE IMPERIAL

milhares de freguezes em aproveitado as vantagens da grande baixa dos preços, que continuamos a offerecer

PREÇOS ABAIXO DO CUSTO !...

Cortinados [illegible]	45$000
[illegible]	59$500
Cortinados Arabes, [illegible]	65$000
Cortinados Cashá [illegible]	74$900
Cortinados Cashá [illegible]	82$500
Cortinados filet [illegible]	100$000
Cortinados Cashá novidade [illegible]	110$000
Cortinados Otto-mann brochet [illegible]	130$000
Cortinados Pellucia seda com forros [illegible]	142$000
Cortinados filet [illegible]	160$000
Cortinados Sultana francezas [illegible]	300$000
	250$000

A NOSSA CONFECÇÃO E' EXECUTADA POR HABIL CONTRAMESTRE ALFAIATE

32 - Av. Passos - 32

(Em frente ao Thesouro)

Marca Registrada

Prefiram:

Fermento allemão "Backin"

(BAKING-POWDER)

Assucar e molho de baunilha

Pós de pudim

Afamados productos da fabrica

Dr. A. Oetker

Bielefeld — Allemanha

A' venda em todas as casas de 1ª ordem

Representantes:

HERM. STOLTZ & Co. — RIO DE JANEIRO

Av. Rio Branco, 66-74

CABELLO CORRIDO

Até nas pessoas de côr

Por mais crespos ou ondulados que sejam os cabellos até mesmo nas pessoas de côr, ficam lisos, com o uso continuado do novissimo preparado "ALISANTE".

Preço 4$500, pelo Correio, 6$000.

Vende-se na Perfumaria A' Garrafa Grande, Rua Uruguayana n. 66. Rio.

Pedidos a EMILIO PERESTRELLO.

(3357)

Dr. Bengué, 16, Rue Balla, Paris.

Venda em todas as Pharmacias

(3930)

Trapiche no Cáes do Porto

Aluga-se por contrato, a condições vantajosas, no melhor ponto do Cáes do Porto, proximo ao armazem 16, um espaçoso trapiche de cerca de 2.200 m2, construcção de cimento armado, servido pela linha ferrea do Cáes do Porto. Disponivel dentro de curto prazo.

Para mais informações dirigir-se á Caixa Postal 342.

DERBY CLUB

PROGRAMMA PARA A 3ª CORRIDA A REALIZAR-SE EM 1º DE MAIO DE 1929

1º pareo — CRIAÇÃO BRASILEIRA — 1.100 metros — Premios: 5:000$, 1:000$ e 250$000 — Animaes nacionaes de 2 annos — (Tabella):

		Kilo
1	Tabatinga	49
"	Jacumas	49
2	Xaréo (excluido)	51
3	Uadi	51
4	Uatapu'	51

2º pareo — SEIS DE MARÇO — (1ª turma) — 1.500 metros — Premios: 4:000$ e 800$000 — Animaes nacionaes — Pesos especiaes

		Kilos
1—1	Rouxinol	53
2	Corcovado	54
3	Fauna	52
4	Tira Teima	54
5	Zé	53
6	Japurá	51
7	Sans Tache	54

3º pareo — VELOCIDADE — (1ª turma) — 1.100 metros — Premios: 4:000$ e 800$000 — Animaes estrangeiros — Pesos especiaes

		Kilos
1	Destemido	53
2	Argos	55
3	Nilo	53
4	Macón	55
5	Gavroche	55
6	Cerbére	54
7	Eclat	54

4º pareo — SEIS DE MARÇO — (2ª turma) — 1.500 metros — Premios: 4:000$ e 800$000 — Animaes nacionaes — Pesos especiaes

		Kilos
1—1	Alteza	51
2	Perrier	54
3	Tabu'	54
4	Bonina	52
5 { 5	Serio	53
6	Dunga	52

5º pareo — VELOCIDADE — (2ª turma) — 1.100 metros — Premios: 4:000$ e 800$000 — Animaes estrangeiros — Pesos especiaes

		Kilos
1—1	Pinga Fogo	54
2—2	Aldeano	53
3—3	Calliope	53
4	D. Chimango	55
5 { 5	Condé	54
6	Cavador	55

6º pareo — ITAMARATY — 1.600 metros — Premios: 4:000$000 e 800$000 — Animaes estrangeiros — Pesos especiaes

		Kilos
1	Duval	54
"	Gefahr	55
2	Congou	53
3	Marouf	54
4	Malicioso	52
5	Bidu'	53

7º pareo — DOUS DE AGOSTO — 1.600 metros — Premios 4:000$ e 800$000 — Animaes estrangeiros sem victoria no Derby — (Tabella)

		Kilos
1—1	Iberico	52
2—2	Enervante	54
3 { 3	Apestegui	56
4	Tosca	50
4 { 5	Meditador	56
6	Mourisco	50

8º pareo — DERBY CLUB — 1.750 metros — Premios: 4:000$ e 800$000 — Animaes nacionaes — Pesos especiaes

		Kilos
1—1	Calepino	53
2—2	Itaberá	53
3—3	Ibo	54
4	Consul	56
5 { 5	Marujo	53
6	Itaquéra	54

9º pareo — DR. FRONTIN — 1.800 metros — Premios: 5:000$ e 1:000$000 — Animaes de qualquer paiz — (Handicap)

		Kilos
1	Middle West	55
2	Guapo	55
"	Gentleman	56
3	Lugo	47
4	Tuyuty	51
5	Jubileu	51

10º pareo — BRASIL — 1.600 metros — Premios: 4:000$000 e 800$000 — Animaes nacionaes — Pesos especiaes

		Kilos
1—1	Havana'	52
2 { 2	Geranio	54
"	Epiros	54
3 { 3	Alpina	52
4	Laceado	54
4 { 5	Dynamite	54
6	Hastapura	52

O 1º pareo será iniciado ás 12,15 horas.

A. DEL CASTILLO,
2º Secretario

(12235)

EDIFICIO FARIA

Alugam-se grande loja com 4 portas, salão no primeiro andar, 8 escriptorios no 3º, 3 appartamentos, sendo 2 com 5 peças e 1 com 3 peças no 4º e 4 appartamentos de 3 peças no 5º, na rua Senador Dantas, 1 e 3, canto da rua do Passeio. Elevador Otis. Aberto das 9 ás 4 diariamente. Informações na CASA FARIA, ao lado.

(A 2585)

Lotes de terreno

Vendem-se optimos lotes de terreno, a vista ou em prestações mensaes, nas ruas Idno Teixeira, Magalhães Castro e transversaes. Opportunidade unica para um bom negocio. No local até ás 11 horas ou na rua Uruguayana 104-4º.

(A 27730) 1

AUTOMOVEIS USADOS

Hudson, Essex, Buick, Studebaker, Chrysler, Oldsmobile, Chevrolet, Ford, typo double-phaeton (5 e 7 logares), coupé, Sedan, Baratas, e coupé. Tambem Caminhões usados com carrosserias.

Facilitamos o pagamento.

T. L. WEIGHT & CIA. LTDA

142, RUA EVARISTO DA VEIGA, 142

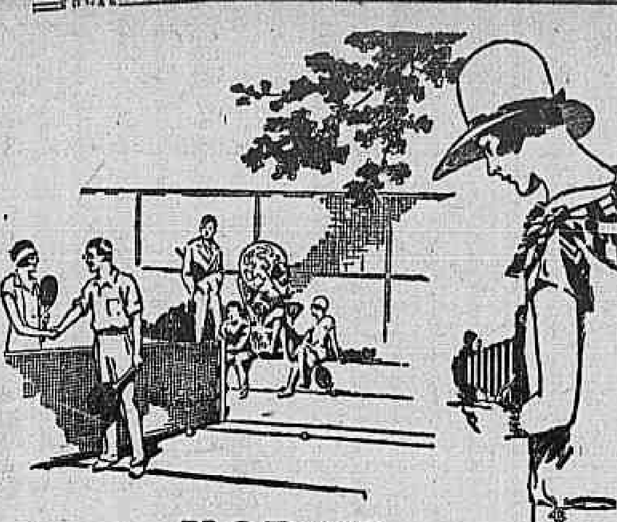

KODAK

Desde o primeiro instante até o ultimo aperto de mãos, a Kodak transferiu ao film os incidentes de tão renhida contenda. E assim, a Kodak é encarregada de registrar perpetuamente os momentos prazenteiros de todos os acontecimentos agradaveis, seja no lar, na rua ou na praia, onde quer que se vá. Ao correr dos annos, as photographias tiradas com a Kodak crescerão em estima e apreço.

Veja as Kodaks nas casas do ramo ou peça-nos catalogo

KODAK BRASILEIRA, LTD.

Rua São Pedro, 268-270 — Caixa Postal 849 — RIO DE JANEIRO

Use Film Kodak "tropical" empacotado especialmente para o Brasil

---

GRANDE FABRICA DE FERRO ESMALTADO

PLACAS PARA AUTOMOVEIS E OUTROS VEHICULOS, RUAS E NUMERAÇÃO DE PREDIOS, PREFEITURAS, CASAS COMMERCIAES, MEDICOS, HOTEIS, HOSPITAES E TODOS OS FINS

Fabricamos qualquer typo de placas de accordo com os modelos que nos enviarem

FABRICA DE CARIMBOS DE BORRACHA

PAPELARIA, TYPOGRAPHIA, ENCADERNAÇÃO E OFFICINA DE GRAVURA

CARDINALE & C.

R. Sen. Euzebio, 38/40 — Tel. Norte 3714 — Rio — End. Tel. SCARDINALE

(11049)

150$000

Club no centro da cidade precisa de um ajudante de porteiro joven e que apresente attestado de sua boa conducta. Escreva á Caixa Postal 1184.

(A 29302)

ATELIER MARY-LEONY

Gonçalves Dias, 65, sob.

Recebeu de Paris variadissima collecção de chapéos para senhora, ultimas creações para o inverno. Telephone CENTRAL 0387.

(A 25577)

PALACETE EM BOTAFOGO

Aluga-se um moderno e confortavel palacete para familia de tratamento, com garage e grande quintal, á rua D. Carlota n. 43. As chaves estão por favor no n. 39 da mesma rua — Trata-se pelo telephone B. M. 2749.

(A 29316)

Casa mobilada

Botafogo

Aluga-se confortavel, pequena familia tratamento. Ver e tratar, Sorocaba n. 165. Preço 580$000.

(A 25931)

PRISÃO DE VENTRE

PASTILHAS MIRATON

liberam suavemente o intestino

(3350)

Porque Razão Quaker Oats é acondicionado em latas?

QUAKER OATS é enlatado sob a formidavel pressão de 10.000 kilos, processo que elimina todo o ar contido no interior da lata. Por isso QUAKER OATS nunca se deteriora, como succede vulgarmente a certos cereaes acondicionados á larga. Antes, conserva todo o seu rico sabor natural e suas admiraveis qualidades nutritivas. QUAKER OATS chega ás mãos do consumidor tão puro como no dia em que foi enlatado.

Além disso, como o conteudo é fortemente comprimido, o consumidor obtem maior quantidade na lata Quaker do que em latas similares, ás vezes muito maiores, nas quaes o cereal é acondicionado á larga.

Experimente QUAKER OATS. E' de um sabor delicioso e deve fazer parte da alimentação diaria de todas as pessoas. Exija a lata Quaker. Verifique a marca e a conhecida figura do Quaker, adquirindo assim a certeza de obter o genuino QUAKER OATS.

Quaker Oats

4068

(2165)

BLENORRHAGIA ?

HYSTAN

O afamado producto francez.

Acção rapida e efficaz

O MAIS BARATO !

Hypothecas

Melhores taxas, até dois mil contos, Rio, S. Paulo, Nictheroy. Assembléa, 101, sobrado, sala 6. — Das 2 ás 4 1/2 horas. — BOSELLI.

(A 25934)

Loja bem situada

Aluga-se á Avenida Mem de Sá 34, optimamente installada, para qualquer negocio. Trata-se á Avenida Rio Branco, 243. Telephone CENTRAL 4130.

(A 25746)

MAGNESIA S. PELLEGRINO

O melhor refrescante e desinfectante do estomago e intestinos

Em todas as pharmacias e Drogarias do Brasil

LINDAS ESTATUAS

Em tamanho natural, vendem-se seis, sendo duas de entrada de varanda com illuminação. Esculptura franceza, peças raras, á rua Carlos de Campos, 31. Tel. Beira Mar 3174.

(A 29341)

ALUGA-SE

A' rua Professor Gabizo n. 242 A, casa de construcção moderna, com tres quartos, duas salas, saleta, banheiro com aquecedor e fogão a gaz. Ver e tratar na mesma.

(A 25927)

O MELHOR FORTIFICANTE

E' o que vem da cozinha. O "Gastrion" dá appetite, estimula e superalimenta, realizando parte e praticamente o regimen hygienico-dietetico — Nas pharmacias e drogarias.

(A 25911)

V. Sa. sustenta os mosquitos!

O MOSQUITO sustenta-se do seu sangue—é o seu alimento principal! Engorda com o sangue que chupa irritando e causando soffrimento. Para evitar a propagação e o contagio do paludismo, a febre amarella, o dengue e a filariase é preciso matar os mosquitos. Com o Flit é facil e leva pouco tempo—o Flit é infallivel.

Em poucos momentos Flit deixa a casa livre das moscas, os mosquitos, os percevejos, as baratas, as formigas e as pulgas que trazem o contagio das doenças. Penetra nas fendas em que os insectos se albergam e criam, destruindo os seus ovos. Mortifero para os insectos-mas inoffensivo para as pessoas. Não deixa nodoas.

Não se deve confundir o Flit com os insecticidas ordinarios. Causa maior exterminio dos insectos, sendo por isso superior. Fabricado pela maior fabrica de insecticidas do mundo. Compre uma lata e um pulverizador de Flit hoje.

Distribuido por Standard Oil Company of Brazil

Jogo completo (Bomba e lata de 473 c.c.) 13$000 — Bomba 7$000

Lata de 473 c.c. (1 Pinta) 6$000 Lata de 946 c.c. (¼ de gallão) 12$000

Lata de 3,785 litros (1 gallão) 44$000

Para a protecção do publico, o Flit vende-se sómente em latas fechadas

"A lata amarella com a faixa preta."

QUER GANHAR SEMPRE NA LOTERIA?

A Astrologia offerece-lhe hoje a RIQUEZA. Aproveite-a sem demora e conseguirá FORTUNA E FELICIDADE. Guiando-me pela data de nascimento de cada pessoa, descobri ai o modo seguro que, com minhas experiencias, todos podem ganhar na loteria, sem perder uma só vez.

Milhares de attestados provam as minhas palavras. Mande seu endereço e 300 réis em sellos, para enviar-lhe GRATIS "O SEGREDO DA FORTUNA". Remetta este aviso — Endereço: Sr. Prof. P. Tong. Calle, Pozos 1369, Buenos-Aires — Republica Argentina. — "Cite-se este Diario".

(12103)

Previna-se contra Febre amarella Febre typhoide Dysenteria, Grippe, etc usando

CREOLINA PEARSON

(3391)

O Thesouro do Castello

COMPRA

OURO

PRATARIAS ANTIGAS

Joias, cautelas do Monte Soccorro; Prata moeda platina e antiguidades. Fazem-se grandes offertas. Não vendam sem consultar a "Joalheria Thesouro do Castello".

Rua Uruguayana, 9, proximo á Carioca.

Telephone C. 2943.

(A 25990)

PIANO LUX

é o melhor e o mais barato vendas a dinheiro, a prestações só na Capital Federal

Fabrica: Avenida 28 Setembro n. 341. Telephone Villa 3228.

«FUTURISTA»

O MELHOR ARTIGO PELO MENOR PREÇO

A MAIOR FABRICA DE MOVEIS DE VIME

Custa: Sofá com 2 poltronas	85$000
Sómente: Mesinha	25$000

CASA FLÔR — Antonio Flôr & Irmão — Fabricantes: Rua Visconde do Rio Branco n. 18 — Rio de Janeiro —)(—

Avenida Tiradentes n. 178-180 — São Paulo.

Entrega em 24 horas, bem como despacho. (10008)

O MELHOR ARTIGO PELO MENOR PREÇO

A MAIOR FABRICA DE MOVEIS DE VIME

AVISO AO PUBLICO

A partir do dia 1º de Maio entrarão em vigor os novos horarios approvados pela Prefeitura para o anno de 1929, com as seguintes modificações nos itinerarios das linhas abaixo mencionadas:

CAES PHAROUX — CAES DO PORTO, passará a trafegar em ambos os sentidos por toda a extensão do Cáes do Porto, desde a Praça Mauá até o Armazem 1.

LAPA — CAES DO PORTO, trafegará daquella data em diante em ambos os sentidos pela Avenida Passos em vez de Uruguayana.

PRAÇA DA BANDEIRA — TIRADENTES, passará a ter definitivamente o seu ponto terminal na Estação da Leopoldina, tomando a designação "Praça Tiradentes — Leopoldina".

PRAIA FORMOSA — 1º DE MARÇO, terá o seu ponto terminal no Largo São Francisco, obedecendo ao seguinte itinerario sob a denominação "Praia Formosa — Saúde — S. Francisco" — L. S. Francisco — L. do Rosario — Uruguayana — Acre — Praça Mauá — Saccadura Cabral e Praça Municipal, onde retomará o itinerario actual.

Os carros da linha do "Bispo" passarão a trafegar em ambos os sentidos pela rua Barão de Itapagipe, fazendo ponto terminal no L. do Rio Comprido.

THE RIO DE JANEIRO TRAMWAY, LIGHT AND POWER CO., LTD.

(12109)

COPACABANA

Alugam-se 3 casas de frente e mais um quarto muito bem mobilados com pensão, em casa estrangeira. Tem garage. R. Copacabana n. 745.

(A 25892)

CASA

Aluga-se á rua Santo Amaro numero 61 A, com dois quartos, duas salas e demais dependencias, grande quintal. Trata-se á rua Copacabana n. 768.

(A 29359)

RODA DA FORTUNA

1º Premio	9412— 3
2º "	3947—12
3º "	2937—10
4º "	3900—25
5º "	9137—10
Moderno	333— 9
Rio	689—23
Salteado	12

PARA AMANHÃ

5004 0749

2573 4718

VARIANDO...

— 6244 —

ZANGÃO

Nova Garantia	652
Fluminense	215
Operaria	791
Noite	067
Caridade	486
Mineira	211

Nictheroy, 30-4-929.

Hoje não ha extracção.

N. P.

A' Garantia	013
Fluminense	624
Operaria	469
Noite	158
Caridade	216
Mineira	474

Nictheroy, 30-4-929.

A 27741

LOTERIAS

Loteria da Capital Federal

Lista geral dos premios da 97ª extracção realizada em 30 de abril de 1929, 99º do plano numero 45.

Premios sorteados

28.412	20:000$000
53.947	5:000$000
62.937	5:000$000

2 premios de 1:000$000

49137 52900

10756 15423 24002 29368 31905 33934 55181

19 premios de 200$000

5209 10960 11490 12470 17389
21818 21944 27524 35650 39447
40177 41513 42170 45092 50757
51480 55190 58681 59235

premios de 100$000

590 1347 3325 4340 4861
6311 9377 13811 14154 15007
15298 16452 19111 21390 25608
26005 27311 29048 29208 29940
30308 33820 34601 35468 35689
36194 36807 37089 38542 39062
43104 44602 44888 45044 47033
47290 50980 52709 53127 53857
55465 55557 58848 57148 58209
60179 61213 62812 63187 65277
66052 67792 69783 69887

Approximações

29411 e 29413	400$000
53946 e 53948	200$000
62936 e 62938	100$000

Dezenas

29411 a 29420	40$000
53941 a 53950	20$000
62931 a 62940	10$000

Terminação

Todos os numeros terminados em 2 têm 2$000.

O ajudante do fiscal do governo, dr. Octaviano du Pin Galvão. Pelo director assisten, Manoel Luiz Pereira Bernardino, sub-chefe da Contabilidade. O escrivão, Firmino de Cantuaria.

Todos os numeros terminados em 03, 05, 23, 34, 37, 38, 47, 56, 68 e 00 tendo o carimbo do balcão do "Ao Mundo Loterico", e não estando premiados têm direito a metade da quantia do seu preço acquisitivo, em bilhetes de outras loterias.

Todos os bilhetes que tiverem impresso no verso, em tinta vermelha outro numero com a marca: dois numeros em cada bilhete, que é registrada pelo "Ao Mundo Loterico" valem dez por cento (10 %) em todos os premios desta lista inclusive, approximações e dezenas e cincoenta por cento (50 %) nas terminações, exceptuando as de propaganda.

— O "Ao Mundo Loterico" — Paga os premios pela lista acima, visto a mesma ser official.

A Sorte quem dá é Deus

Nas Loterias

CAMÕES & C.

Becco das Cancellas, 8

(9082)

Loteria do Rio Grande do Sul

Sabe-se por telegramma

Extracção de hontem:

10.078 (M. Wurtemberg)	200:000$
15.644 (Serandy)	20:000$
11.809 (P. Alegre)	10:000$
12.490 (Cachoeira)	5:000$

Sortes grandes só se obtem no SONHO DE OURO

GALERIA CRUZEIRO, 1

OSCAR & COMP.

(2107)

Loteria do Estado do Rio de Janeiro

Lista dos premios da 31ª extracção de 1929, extrahida em 30 de abril de 1929, 137º do plano numero 9.

Premios sorteados

1.503	25:000$000
50.048	5:000$000
54.980	2:000$000

4 premios de 1:000$000

11280 26934 38678 93317 90038 98783

10 premios de 200$000

13909 24010 28338 39476 41350
41750 44703 48178 48962 66339

34 premios de 100$000

427 1591 3625 9203 11204
14096 14199 14410 24512 24727
34934 37915 42605 42760 47912
50292 55297 60604 60651 63751
65106 66370 69092 69824 71427
72778 75198 79436 81489 82250
82809 82922 95807 97945

Approximações

1502 e 1504	150$000
50047 e 50049	100$000
54979 e 54981	100$000

Dezenas

1501 a 1510	50$000
50041 a 50050	40$000
54971 a 54980	40$000

Terminações

Todos os numeros terminados em 503 têm 20$; em 048 têm 15$; em 980 têm 15$; em 03 têm 4$; em 3 têm 2$; exceptuando-se os terminados em 03.

Todos os numeros terminados em 09, 10, 17, 20, 34, 38, 39, 46, 48, 50, 76, 78, 80, 81 e 84 tendo o carimbo do balcão do "Ao Mundo Loterico" e não estando premiados têm direito a metade da quantia de seu preço acquisitivo, em bilhetes de outras loterias.

— O "Ao Mundo Loterico" — Paga os premios pela lista acima, visto a mesma ser official.

Pintura de cabellos

Madame Ribeiro, tinge cabellos com um preparado vegetal inoffensivo, de sua propriedade. Trabalha tambem com Henné. Rua S. José n. 70, 1º. Telephone Central n. 1289.

(2135)

BECHSTEIN

Piano meia cauda, completamente novo, vende-se por 6:800$000, á praia do Flamengo, 64, apartamento 303.

(A 27689)

ESMERALDA HOTEL

Praça José de Alencar n. 8, Flamengo. Optimas accommodações para familias. Serviço esmerado. Preços rasoaveis para hospedes residentes.

(A 27597)

ODEON

HOJE

um romance lindo da FIRST NATIONAL apresentando BILLIE DOVE — e — ANTONIO MORENO em

Adoração

O Programma Serrador apresenta AGNES AYRES — FORREST STANLEY e STAN LAUREL — na comedia Pathé — CARTINHAS DE AMOR — e REVISTA ODEON Nº 2 — Novidades mundiaes — a MISS INGLATERRA e a sua escolha — MODAS DE PARIS.

HORARIO: — Complemento — 2.00 — 3.20 — 5.00 — 6.40 — 8.20 — 10.00. Adoração: — 2.10 — 3.50 — 5.30 — 7.10 — 8.50 — 10.30.

GLORIA

HOJE — A METRO GOLDWYN MAYER vos dará ainda essa creaturinha encantadora

Norma Shearer

nesse romance encantador

Rostinho de Anjo

LABIOS RUBROS: — Comedia (M. G. M.) e METRO GOLDWYN NEWS Nº 80.

HORARIO: — Ouverture e Jornal: — 2.10 — 4.05 — 6.00 — 7.55 — 9.50. Comedia: — 2.25 — 4.20 — 6.15 — 8.10 — 10.05. Drama: — 2.45 — 4.40 — 6.35 — 8.30 — 10.25.

PALACIO

HOJE — Sessões continuas desde ás 2 horas.

O PROGRAMMA SERRADOR apresenta 3 films e uma grande attracção no palco.

1º film — INEDITO e LINDO!

Lya de Putti é a heroina de

Mocidade leviana

RICARDO CORTEZ é o heróe do film da TIFFANY STAHL

Tactica do Coração

E ainda o colorido da TIFFANY — NO PAIZ DOS INDIOS..

Horario: — Colorido: — 2.05 — 5.25 — 8.40. Mocidade Leviana: 2.15 — 5.35 — 8.50. Tactica do Coração: 3.30 — 6.50 — 10.55. Palco: 4.30 — 7.50 — 10.00.

No palco: o MAGICO DOS MAGICOS FU-MANCHU o "medico-demonio" — o maior conhecedor dos MYSTERIOS DO THIBET

MEM DE SA'

MATINÉE á 1 hora — com o esplendido programma CORAÇÃO DE SLAVA ....Drama em 8 partes da Paramount com Pola Negri

VIVA PARIS hilariante comedia em 7 actos da Fox

CAMARADAS DE ESCOLA — comedia em 2 actos e FOX JORNAL com actualidade.

REPUBLICA

HOJE — Um explendido programma **Fidalgas da Plebe** 8 actos da Paramount com CLARA BOW

Heróe silencioso 6 partes do Programma Matarazzo e a comedia **Roubalheira honesta**

CENTENARIO

HOJE — Matinée ás 2 horas — Um programma explendido—com MOULIN ROUGE Drama em 12 actos da British (Programma Serrador) com —:— OLGA TSCHECKOWA —:—

Uma explendida comedia em 2 actos e JORNAL com os ultimos acontecimentos mundiaes.

COMPANHIA BRASIL CINEMATOGRAPHICA

CAPITOLIO — IMPERIO

HORARIO: 2-3.40-5.20-7-8.40-10.20 — HORARIO: 2-4-6-8 e 10

PARAMOUNT JORNAL 64 — GAROTICES-DESENHO — HOJE — PARAMOUNT JORNAL 63

PAIXÃO SEM FREIO "INTERFERENCE" com EVELYN BRENT, CLIVE BROOK, DORIS KENYON, WILLIAM POWELL.

ROBIN HOOD com DOUGLAS FAIRBANKS e ENID BENNETT — UNITED ARTISTS

A SEGUIR

EMIL JANNINGS SOB A DIRECÇÃO DE ERNST LUBITSC em **ALTA TRAIÇÃO** — Paramount Pictures "THE PATRIOT"

Os films "Paramount" não serão exhibidos na rua da Carioca, Tijuca e Copacabana.

Theatro RECREIO

Empreza: A. NEVES & Cia.

HOJE A's 7 3|4 — A's 2 3|4 e — HOJE As' 9 3|4

Mais 3 grandiosos espectaculos com a mais sumptuosa de todas as super-revistas, de OLEGARIO MARIANNO

Laranja da China!

O maior acontecimento theatral de todos os tempos

SUCCESSO COMO JAMAIS FOI VISTO EM NOSSOS THEATROS.

Quasi todos os numeros são bisados e trisados

Notaveis creações de ARACY CORTES, LYDIA CAMPOS, YVETTE ROSOLEN, LUIZA DEL VALLE (D. Chincha), OLYMPIO BASTOS (Mesquitinha), PALITOS, J. FIGUEIREDO e VICENTE CELESTINO.

HOJE — HOJE

2a e elegantissima Matinée ás 2 3|4

Todas as noites - Sempre: Laranja da China!

THEATRO CARLOS GOMES

(Empreza Paschoal Segreto)

Companhia ALDA GARRIDO

(HOJE) A's 2 3|4, 7 3|4 e 9 3|4 (HOJE)

Espirituosas e alegres representações da colossal revista-burleta, em 2 actos e 15 quadros, de caricatura politica, critica de usos e costumes, satyra a certas occorrencias de palpitante actualidade, humorismo e fantasia, original do mais notavel escriptor do genero FREIRE JUNIOR

-- SEU JULINHO --VEM.. --

com musica deliciosamente brasileira, de todos os mais applaudidos de nossos compositores.

MAGISTRAES CARICATURAS VIVAS DAS INDIVIDUALIDADES MAIS EM EVIDENCIA DO NOSSO SCENARIO POLITICO.

Notaveis creações de ALDA GARRIDO, AUGUSTO ANNIBAL, JOÃO MARTINS, ALVARO FONSECA, AMERICO GARRIDO, JOÃO LINO, FRANCISCO ALVES, AGOSTINHO DE SOUZA e PEDRO CELESTINO.

— — ASSOMBROSO EXITO DE REPRESENTAÇÃO! — —

Gargalhar! Gargalhar! — do começo ao fim da peça!

HOJE — HOJE

1ª e deslumbrante MATINÉE

TODAS AS NOITES, SEMPRE

Seu Julinho Vem...

RIALTO

PROGRAMMA UFA URANIA

HOJE — HOJE

Um soberbo drama-historico

CHACAL AMOROSO

com Emil Jannings e Hanna Ralph

HORARIO: 2; 4; 6; 8; e 10 horas

No programma: UFA-JORNAL 63. A comedia de Shakespeare: "A mansidão da malicia" e o film natural "Aguas thermaes de Hamburgo"

A SEGUIR — A SEGUIR

GOESTA EKMAN e KARINA BELL num delicioso drama de circo

PORQUE CHORAS, PALHAÇO?

Cinema Lapa

Av. Mem de Sá, 23—C. 2543

Procellas do Coração Com RAMON NOVARRO

Memorias de um frade com MAGDA SANGA

CASA do TERROR 8º e 9º episodios

Cinema Rio Branco

R. Senador Euzebio, 132. N. 1639

O homem que ri com CONRAD VEIDT e MARY PHILBIN

O Filho das Selvas 7º e 8º episodios e uma comedia.

Amanhã—A colossal super-producção—Amanhã

MOULIN ROUGE

com OLGA TSCHECKOWA

e Ted Wells, em A CILADA NOCTURNA No Cinema Primor

e Emil Janings, em Tentação da Carne No Cinema Paris

Popular

(HOJE)

Werner Krauss, em INFERNO DAS VIRGENS — Viola Dana em AMBICIONANDO UM LAR Lloyd Hughes, em FRENTE A FRENTE — A CASA DO PAVOR e Comedia.

Amanhã — Douglas Fairbanks, em D. Q., O FILHO DO ZORRO.

Mascotte

(HOJE)

Ivan Mosjoukine, em MIGUEL STROGOFF — Edmund Cobb, em OS USURPADORES — OS MYSTERIOS DO BAIRRO CHINEZ e Comedia.

Amanhã — David Rollins, em POLICIA SOLTEIRÃO.

Primor

(HOJE)

Williams Fairbanks, em GAVIÃO DA FRONTEIRA — Mary Astor, em AMORES DE ARENA — Fred Frank, em BEIJOS POR AMOR — Jornal e Comedia.

Amanhã — Olga Tschekowa, em MOULIN ROUGE.

Paris

(HOJE)

Hobart Bosworth, em DEPOIS DA TEMPESTADE —Clara Bow em AS FERIAS DE CLARA — Ted Wells, em A CILADA NOCTURNA — e Comedia.

Amanhã — Emil Jannings, em TENTAÇÃO DA CARNE.

Cinema SMART

HOJE — Teleph. Villa 0706 — HOJE

APHRODITE

A obra mais sensual da literatura franceza, o film que empolgou toda a Europa pela belleza de seus NU'S ARTISTICOS.

O INGRESSO E' PROHIBIDO PARA MENORES E SENHORITAS.

Tentação da Carne 9 ACTOS da Paramount

Matinée ás 2 horas.

Theatro PHENIX

HOJE — MATINÉE ás 3 e 4.30 SOIRÉE ás 19.45 e 21 horas — HOJE

A volupia do prazer

E' o ... do grande ..., o unico que foi exhibido 41 SEMANAS seguidas no "Theatro California", de Los Angeles.

E' PROHIBIDA A ENTRADA DE SENHORITAS E MENORES.

NO PALCO — Novo programma de nús artisticos

TITULOS DOS QUADROS: — 1º Visão do Egypto — 2º Baixo relevo grego — 3º Esculptura viva — 4º Flor de Lyz — 5º Flor do Mar — 6º A Volupia — 7º Miniatura de Sião.

MATINÉE, 5ª, 6ª, Sabbado e domingo

HOJE — A's 22 horas e 30 — HOJE

A HYGIENE DO CASAMENTO

Cinema Mem de Sá

HOJE — HOJE

1º DE MAIO DE 1929

Festa do Trabalho!!

PRIMEIRO ANNIVERSARIO!!!

2$000 — BRILHANTE PROGRAMMA — 2$000

Matinée ás 13 horas — Soirée ás 19 horas

SESSÕES CONTINUAS

POLA NEGRI em Coração de Slava!!

Uma super da Paramount em 8 emocionantes partes!

VIVA PARIS!! Hilariante comedia em 7 actos da FOX FILM

Como complemento do programma: **Um Jornal e uma Comedia em 2 partes**

BANDA MARCIAL!!

CENTRAL

2ª feira: — GEORGE K. ARTHUR, em TALHADO PARA GRANDEZAS

HOJE — NO PALCO

Nina Wassiliewa — E — **Sofia Ilina**

Primeiras bailarinas do corpo de bailes do Colon e do Municipal em bellissimos bailados

Jararaca e Tatusinho

Os reis da embolada sertaneja e do saxophone.

Um verdadeiro successo!

SOBERANA em novos tangos de grande successo.

ROYALINO em assombrosos exercicios de contorcionismo.

TRIO PEREIRA esplendidos acrobatas e saltadores.

Petite Georgette a menor patinadora do mundo

Los Ribas excellentes paradistas de mão

NA TELA

GRETA NISSEN — E — JACK MULHALL — EM — **O Marchante** deliciosa comedia da "First National"

HORARIO DO PALCO

A's 3 1|2 e 8 1|2: ROYALINO, SOBERANA, NINA WASSILIEWA e SOFIA ILINA, JARARACA e TATUSINHO

A's 5 1|2 e 11 horas: LOS RIBAS, ALF. ALBUQUERQUE, PETITE GEORGETTE, TRIO PEREIRA.

IDEAL

R. Carioca 63|64 — Tel. C. 1027

HOJE — HOJE

TODAS AS **Misses do Brasil** numa sensacional reportagem

Ronald Colman — E — **Lily Damita** — EM — CULPAS DE AMOR "United Artists"

Dorothy Cummings e Betty Compson, em DESVIOS DA VIDA "Universal"

IRIS

R. Carioca, 49|51 — Tel. C. 4152

HOJE — Na TÉLA

Ramon Novarro — E — RENÉE ADORÉE — EM — HORAS PROHIBIDAS "Metro Goldwyn Mayer"

Sómente na matinée GINA MANÉS, em THEREZA RAQUIN "First National"

No palco — A's 3, 7 e 9 1|2 **Marionettes** o impagavel theatrinho de bonecos.

Los Gérards — pintores modernista a pistola.

PEQUENO EDISON — o prodigioso artistas de 10 annos.

Reckless e Arley — sensacionaes acrobatas em trapezio.

Atlantico

Tel. Ip. 1521

Hoje — Matinée

NORMA TALMADGE, em PECCADORA SEM MACULA "United Artists"

BUZZ BARTON, em SEMEADORES DE BEM

7 actos lindos.

Guanabara

Tel. Sul 2418

Hoje — Matinée

CONRAD NAGEL, em VINHO DO PRAZER "Fox"

GEORGE SYDNEY, em LUCROS E PERDAS "Universal"

Tijuca

Tel. Villa 3655

Hoje — Matinée

JOHN GILBERT e GRETA GARBO, em ANNA KARENINA "Metro Goldwyn Mayer"

ROBERTO FRAZER, em A CIDADE DOS SONHOS ROXOS 7 actos magnificos.

America

Tel. V. 4575

HOJE — MATINÉE

Olga Tschechowa, em **Moulin Rouge** "Programma Serrador"

Americano

Tel. Ip. 0622

Hoje — Matinée

RAMON NOVARRO e RENÉE ADORÉE, em HORAS PROHIBIDAS "Metro Goldwyn Mayer"

GINA MANÉS, em THEREZA RAQUIN "First National"

SABBADO — — —

O homem que ri Um colosso da "Universal"

Brasil

Tel. V. 2012

Hoje — Matinée

CONRAD VEIDT e MARY PHILBIN, em **O homem que ri** "Universal"

Velo

Tel. V. 0874

HOJE — MATINÉE

Olga Tschechowa, em **Moulin Rouge** "Programma Serrador"

Haddock Lobo

Tel. V. 0480

HOJE — MATINÉE

Diana Karenne, em **Rasputin e as Mulheres** "Urania Film"

Villa Isabel

Tel. Villa 1582

Hoje — Matinée

NORMA TALMADGE, em PECCADORA SEM MACULA "United Artists"

GEORGE O' BRIEN, em O VERDADEIRO CÉO "Fox"